

1993年度

主要業務計劃報告

農漁村開發局

報告順序

I. 基本現況	2
1. 一般現況	3
2. 機構 및 定員	4
3. 主要機能	5
4. 豫算運營	6
II. '93農政의 基本方向	7
III. '93主要業務 計劃	9
1. 農漁村 構造改善對策의 持續的 推進	10
2. 精銳 農漁業 人力의 育成	11
3. 多様な 農家所得源 開發	13
4. 農產物 流通構造의 改善	19
5. 農業生產基盤의 綜合整備	25
6. 農漁村 定住基盤 造成	27
7. 政府糧穀의 需給安定	29
IV. 道政質問·答辯時 繼續性業務 處理狀況	32

I. 基 本 現 況

1. 一般現況

耕地面積：152千ha(道全體面積의 20%)

計	畓	田
152 千ha	82 (54%)	70 (46%)

○ 戶當 耕地面積：1.3ha(벼農事 0.7ha, 밭農事 0.6ha)

○ 1ha未滿 農家：農家全體의 52.3%

人口 및 家口

區 分	全 國	比率	忠 北	比率
• 人 口	44,501 千名	%	1,433 千名	%
- 農家人口	6,068	13.6	405	28.3
• 家 口	11,437 千家口		365 千家口	
- 農 家	1,702	14.9	111	30.4

○ 年齡別 農家人口

計	19歲以下	20~49歲	50~59歲	60歲以上
405千名	119(30%)	126(31%)	74(18%)	86(21%)

生產基盤

區 分	總 對 象	完 了	%
• 耕 地 整 理	43,700 ha	36,865 ha	84
• 水 利 安 全 畓 率	81,700 ha	61,380 ha	75.1

2. 機 構 及 定 員

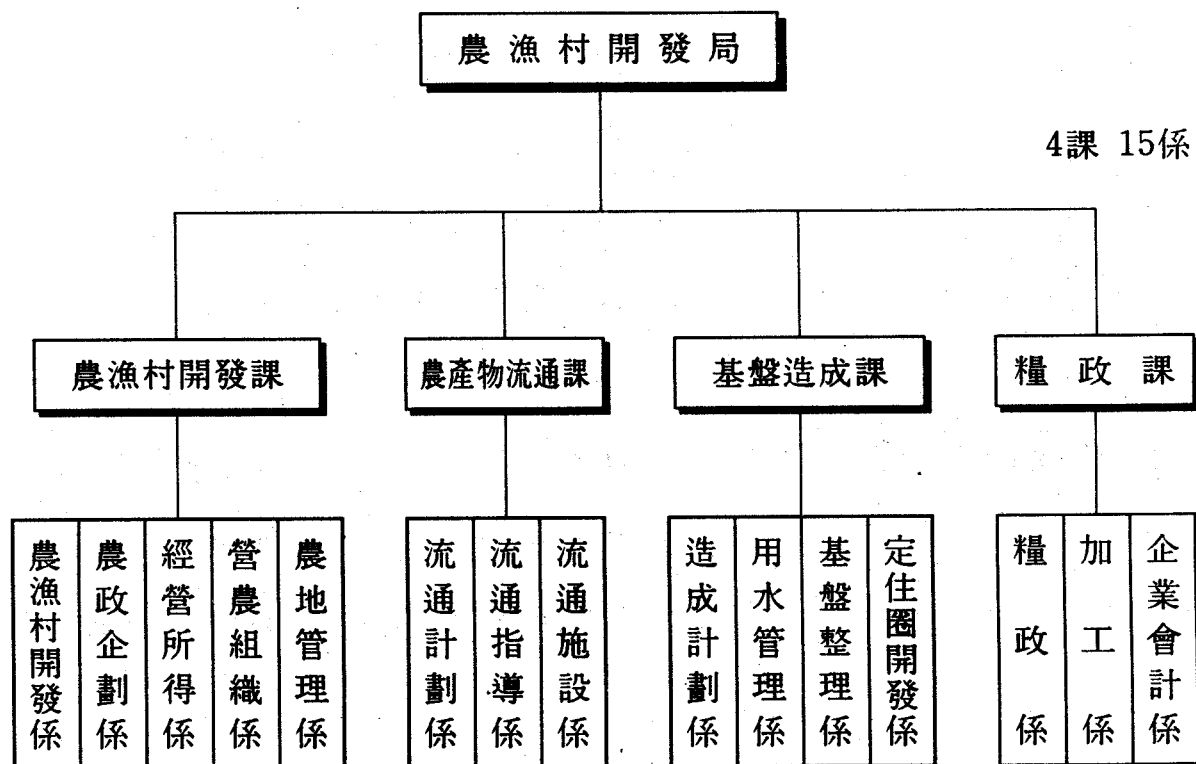

< 定 員 >

計	4 級	5 級	6 級	7 級	8 級	專門職	技能職
78 名	1	19	15	19	13	1	10

3. 主 要 機 能

農漁村開發課

- 農漁村 發展計劃 樹立 및 推進
- 農政施策 總括 調整
- 農業所得開發 및 觀光農業開發
- 農漁民 後繼者等 營農組織 育成
- 局所管 行政의 綜合企劃 調整

農產物流通課

- 農產物 流通構造改善 및 規格出荷 指導
- 農產物 都賣市場 및 共販場 管理
- 農產物 加工處理 및 貯藏施設 管理

基盤造成課

- 農地改良 및 農地造成事業의 綜合企劃
- 耕地整理, 農業用水開發 및 水利施設 管理
- 農漁村 定住生活圈 開發
- 農地改良組合 指導監督

糧 政 課

- 政府糧穀의 收買 및 保管管理
- 政府糧穀의 加工斗 操作
- 政府糧穀의 賣出 및 貸與

4. 豫算運營

< 一般會計 總括 >

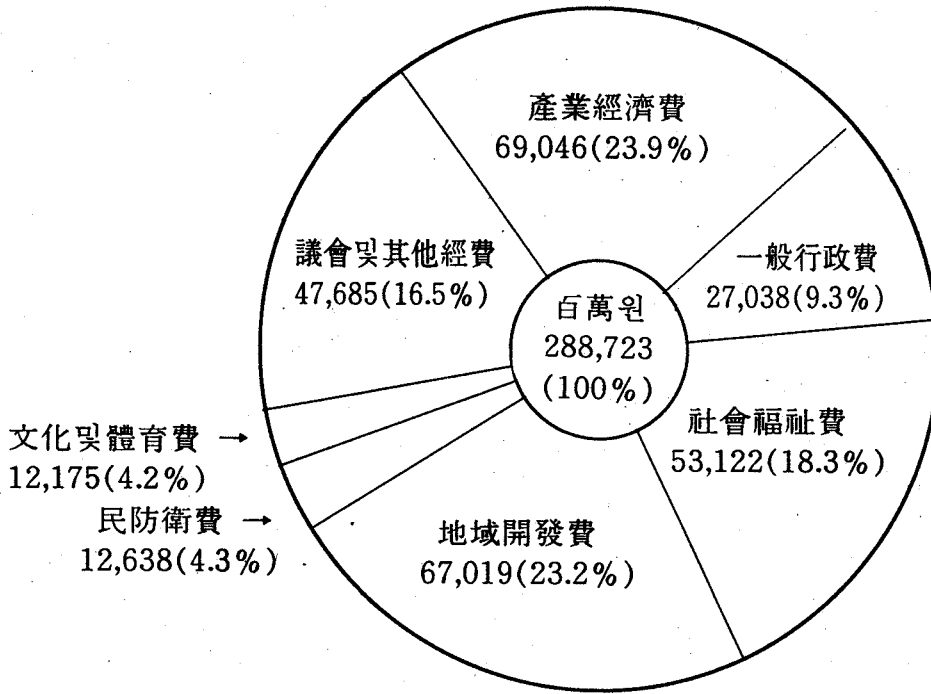

< 農漁村開發局 所管 >

(單位：百萬圓)

部門別	豫算額	構成比	備考
計	36,782	100%	※ 基盤造成 部門에는 地方讓與金特別會計 豫算 8,238百萬圓 包含
○ 農漁村開發	4,724	12.8	
○ 農產物流通	2,817	7.7	
○ 基盤造成	29,133	79.2	
○ 糧政管理	108	0.3	

Ⅱ. '93農政의 基本方向

'93農政의 基本方向

希望찬 福祉農村建設

- 資本·技術集約的先進農業의育成
- 多樣한農家所得源開發
- 快適한農漁村生活環境改善

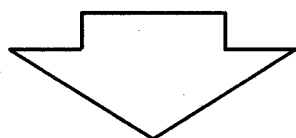

< 力點施策 >

- 農漁村構造改善對策의持續的推進
- 精銳農漁業人力의育成
- 多樣한農家所得源開發
- 農產物流通構造의改善
- 農業生產基盤의綜合整備
- 農漁村定住基盤造成
- 政府糧穀의需給安定

Ⅲ. '93 主要業務計劃

1. 農漁村 構造改善對策의 持續的 推進

가. 農漁村發展 10個年計劃 樹立推進

○ 事業概要

- 計劃期間 : '92 ~ 2001(10個年)
- 投資規模(全國) : 總 42兆원

※ '93本道 投資計劃(暫定)	:	122個事業	2,511億원
- 競爭力 提高를 위한 構造改善	:	91 "	1,800 "
- 流通構造改善과 加工, 輸出	:	8 "	138 "
- 所得源 多樣化, 生活環境改善	:	23 "	573 "

○ 農漁村 構造改善計劃 確定, 施行

- 市·郡單位 農漁村發展計劃 確定(中央) : '93. 6月末
- 計劃事業의 內實化推進: 農政實務調整協議會 協調·調整(月 1回)
- 農業構造改善 優秀郡 選定 表彰 : 每年 1個郡
- 推進狀況 分析, 中長期 計劃으로 週期的(3~5年) 補完 施行

나. UR 農水產物協商 對應對策 推進

- 「UR對應 實務企劃團」 內實있는 運營(道 有關部署 10個 對策班)
- 主要對應 10大 施策選定, 構造改善 對策과 連繫推進
- 地域 特性에 맞는 對應策 持續的 開發施行(流通部門 重點)

2. 精銳 農漁業 人力の 育成

가. 農漁民 後繼者 育成

- | | |
|-----------------|---------------------------|
| ○ 育成人員('81~'92) | : 3,608名(37,269百萬원) |
| • 新規 農漁民後繼者 | : 1人當 15百萬원(農地購入資金 20百萬원) |
| • 優秀 後繼者 追加支援 | : 1人當 50百萬원(3,450百萬원) |

推 進 方 針

- 新規 農漁民後繼者 嚴選 後繼世帶로 育成
- 作目別 專業農 育成을 위한 行·財政 支援

推 進 計 劃

- 新規 農漁民後繼者 選拔 : 760名, 123億원(融資)
- 專業 農漁民 選拔 : 70名, 35億원(融資)
- 專業農 育成을 위한 先進農業地域 見學(2泊3日) : 160名
- 忠清北道 農漁民後繼者 大會(8月中) : 4,000名
- 優秀 農漁民後繼者 表彰 : 20名(中央 4, 道 16)

期 待 效 果

- 精銳 農漁民後繼者 育成으로 農漁村의 基幹 營農人으로 定着
- 2000年代 福祉 農漁村 建設의 主役으로 育成

나. 農漁民 海外研修

- 農業의 國際化, 開放化에 따라 農業의 自生力 提高가 切實히 要求
- 生産性 向上과 競爭力 強化를 통한 農家の 實質所得 增大에 寄與

研修概要

- 研修期間 : 4~11月中(7~14日間)
- 對 象 : 農漁民後繼者 및 專業農漁民
- 人 員 : 75名(中央 30, 道 45)
- 研 修 國 : 8個國(日本, 韓國, 덴마크, 스위스, 호주, 뉴질랜드等)
- 研修分野 : 11個分野(水稻, 菜蔬, 果樹, 花卉, 畜産等)

※ 營農 主作目班別 研修班編成 推進

推進計劃

(單位: 百萬元)

區 分	研修人員	事 業 費			
		計	國費	道費	自擔
計	75 名	173	60	82	31
• 農漁民後繼者	30	60	20	32	8
• 專業農漁民	45	113	40	50	23

期待效果

- 先進農業國의 優秀한 技術習得으로 農·畜産物의 國際競爭力 提高
- 農漁民의 士氣振作 및 見聞擴大로 科學營農化 促進

3. 多様な 農家所得源 開發

가. 觀光農業 開發

- 農漁村의 快適한 自然環境을 土臺로 새로운 서비스 產業으로 開發 育成하여 住民所得增大와 地域開發促進
- 農漁村地域의 賦存資源을 農業과 連繫開發하여 資源의 生産化 圖謀

推 進 方 針

- 交通이 便利한 主要 觀光地 周邊 重點 開發
- 經由性 觀光農園에서 誘致性 觀光農園으로 育成
- 來訪客의 嗜好에 맞는 作目入殖 및 販賣品目的 多樣化
- 自然景觀을 考慮한 特色있는 施設物 設置

推 進 計 劃

- 新規地區 造成 : 2個地區, 300百萬元(融資)
- 既成地區 育成 : 16個地區, 480百萬元(融資)

期 待 效 果

- 山間 耕地 및 遊休地 開發로 附加價值 提高
- 農漁村 所得增大 寄與
- 都市民의 情緒涵養 및 산 教育場으로 活用

나. 農漁村 特産團地 育成

- 農漁村의 餘裕勞動力과 賦存資源을 效率的으로 活用
- 地域特性에 맞는 少量 高價品 製作販賣로 農外所得 增大

推 進 方 針

- 地域特性을 活用한 特產品 生産團地 漸進的 擴大造成
- 農外所得 與件이 不利한 落後地域 優先支援
- 既存團地의 內實化를 爲한 販賣 및 技術經營指導 強化

推 進 計 劃

- 新規團地 造成 : 10個團地, 500百萬원(融資)
- 既存團地 育成 : 50個團地, 500百萬원(融資)
 - 生產品目 : 民俗工藝, 食料品, 農水産資材, 纖維織物,
一般工產品

期 待 效 果

- 農外所得의 擴大
- 農村經濟의 活性化

다. 成長作目 綜合示範團地 育成

- 開放化에 對應하여 成長作目을 中心으로 施設現代化와 機械化 促進
- 高品質 高附加價值 農水產物 生産, 農漁民의 所得增大 圖謀

推 進 方 針

- 既 造成된 成長作目 主產團地를 中心으로 綜合示範團地 造成
- 施設裝備 現代化와 機械化, 產地 流通施設等을 集中支援
- 深層地下水 利用管理는 郡 公營開發 方式으로 推進

推 進 計 劃

- '92繼續事業 마무리(美湖川 施設園藝 示範團地)
- '93新規 對象地 選定推進 : 1個所
 - 事業費 : 50億원(基金補助 20, 地方費 10, 融資 20)
 - 事業內容 : 果樹, 菜蔬, 施設園藝, 花卉, 벼, 養蠶,
養魚中 選定
 - 生産 基盤造成 : 深層 地下水開發, 用水供給 施設
 - 農業機械化 및 施設自動化 : 溫室, 農機械, 其他施設
 - 流通施設 : 低溫貯藏庫, 農產物 集荷場

期 待 效 果

- 開放化에 對應한 高品質 高附加價值 農水產物 生産
- 農漁民 所得增大 圖謀

라. 特産團地製品 常設展示販賣場 設置

- 淸州圈에 農漁村特産(副業)團地 生産製品 常設展示 販賣場을 設置
生産者와 消費者間의 直去來로 相互 利益保障과 流通構造 改善

推 進 方 針

- 道廳所在地에 設置運營
- 運營主體는 道가, 管理는 農漁村特産團地 聯合會에 委任
- 特産團地 製品과 市長·郡守가 推薦하는 農特產品 展示販賣

推 進 計 劃

- 事業期間 : '93 ~ '94(2年間)
- 規 模 : 建物 300坪(地下 1層, 地上 2層)
- 總事業費 : 800百萬원(國費 400, 道費 400)
- '93 推 進 : 400百萬원(國費 200, 道費 200)

期 待 效 果

- 農特產品의 流通構造 改善으로 農外所得 增大

마. 地域特化 産業育成

- 1郡 1名品 만들기 運動으로 地域住民 自發參與 誘導
- 地域 土産物을 利用한 安定所得源 開發
- 얼굴있는 商品 開發로 競爭力 確保

推 進 方 針

- 地域을 代表할 수 있는 얼굴産業 育成
- 多數農家參與로 地域經濟 活力化
- 高品質, 高附加價值商品 生産으로 競爭力 提高

推 進 計 劃

(單位：百萬원)

事 業 名	事業量	事 業 費				
		計	國費	道費	郡費	自擔
計	個所 2	759	200	120	80	359
• 無公害 山菜加工	1	359	100	60	40	159
• 찹쌀·人蔘 特味고추장	1	400	100	60	40	200

期 待 效 果

- 輸入開放에 따른 競爭力 提高
- 1次 加工販賣로 商品性 提高 및 附加價值 增大
- 地域 特產品 開發로 安定的 所得期待

바. 農漁民子女 學資金支援

- 都市에 비해 相對的으로 教育費負擔이 큰 農漁家에 子女學資金을 支援하여 農漁家 負擔輕減 圖謀

推進方針

- 面地域에 居住하고 耕地 所有規模 1.0ha未滿의 農漁家 子女
- 中學校 3學年 및 實業系 高等學生
- 授業料 및 入學金 全額支援

推進計劃

- 支援學生數 : 11,592名(中學生 3,787, 實業系高校生 7,805)
- 支援額 : 3,312百萬元(國費 1,007, 道費 1,160, 郡費 1,145)

期待效果

- 農漁民 子女의 教育機會 擴大
- 農漁民의 實質的 教育費負擔 輕減

4. 農產物 流通構造의 改善

가. 產地 流通施設 擴充

- | | | |
|--------------|---|----------------------|
| ○ 農產物 集荷場 | : | 50個所 (個所當 50 ~ 150坪) |
| ○ 農產物 直·共販場 | : | 42 " (" 30 ~ 100坪) |
| ○ 農產物 貯藏庫 | : | 51 " (" 50 ~ 100坪) |
| ○ 青果物 綜合流通施設 | : | 1 " (600坪) |
| ○ 輸送車輛 | : | 214臺 (2.5 ~ 4.5M/T) |

推 進 方 針

- 產地 農產物의 共同出荷 機能強化
- 出荷能力 提高로 農產物의 需給 및 價格安定 圖謀
- 輸送能力 提高 및 出荷經費 節減

推 進 計 劃

(單位：百萬圓)

事業內容	事業量	事業費				
		計	國費	道費	市郡費	自擔
計	個所 34	2,095	611	330	330	824
• 直販場	1	360	144	72	—	144
• 集荷場	6	570	285	34	80	171
• 改良·低溫貯藏庫	13	1,025	112	214	232	467
• 輸送車輛	14	140	70	10	18	42

期 待 效 果

- 農產物 選別, 包裝, 規格化로 商品性 向上
- 農產物 貯藏能力 向上으로 出荷物量 調節
- 農產物 流通段階 縮小斗 系列化로 價格安定

4. 忠州 農水產物 都賣市場 建設

- 位 置 : 忠州市 木杏洞 準工業團地內
- 事業期間 : '92 ~ '93 (2年間)
- 事業規模 : 敷地 11,908坪, 建物 1,500坪
- 總事業費 : 5,969百萬圓(國費 1,870, 道費 900, 市費 3,199)
- '92 推進 : 2,381百萬圓(敷地確保)

推 進 方 針

- 現代式 都賣市場 建設로 流通體系 確立
- 水產市場과 園協共販場 移轉 統合

推 進 計 劃

- 事 業 量 : 敷地造成 및 建築(1,500坪)
 - 青果部類 : 420坪
 - 水產部類 : 340坪
 - 菜蔬部類 : 420坪
 - 附帶施設 : 320坪
- 事 業 費 : 3,588百萬圓(國費 870, 道費 200, 市費 2,158)

期 待 效 果

- 上場競賣制 定着으로 公定去來 實現
- 流通段階 縮小로 生産者와 消費者 同時保護

다. 農産物規格 및 共同出荷 事業

- 作目班 育成 : 1,194個班, 19個 品目
(마늘, 사과, 포도, 복숭아, 오이, 수박, 화훼, 버섯, 딸기 등)
- 規格出荷 事業 : 18個 品目
(포도, 복숭아, 오이, 호박, 감자, 참외, 토마도, 딸기, 수박等)

推 進 方 針

- 產地 作目班 大型化 育成
- 農産物 蒐集, 選別, 包裝으로 共同出荷
- 出荷物量이 많고 規格出荷 波及效果가 큰 品目 支援

推 進 計 劃

(單位 : 百萬원)

事業名	事業量	事業費					
		計	國費	道費	市郡費	融資	自擔
計		10,874	152	71	131	10,064	456
• 作目班 育成	1,194個班	10,064	—	—	—	10,064	
• 規格出荷	1,474千枚	760	152	46	106	—	456
• 小型包裝材	50種	50	—	25	25	—	—

期 待 效 果

- 農産物의 規格包裝으로 出荷能力 提高
- 消費者의 信賴度 提高 및 去來單位 標準化 定着
- 商品性 提高 및 販路擴大로 農家所得 增大

다. 農産物 加工産業 育成

- 產地 加工業體 : 15個所
- 傳統食品 加工業體 : 14個所

推 進 方 針

- 地域 生産品目과 連繫한 加工工場 育成
- 마을共同, 生産者 團體의 積極參與 誘導
- 傳統食品 開發로 食文化 繼承發展 圖謀

推 進 計 劃

(單位：百萬圓)

事業內容	事業量	事業費		
		計	農發基金	自擔
計	16 個所	3,800	400	3,400
• 傳統食品開發	10	800	400	400
• 產地加工産業育成	6	3,000		3,000

※ '93計劃 未確定(2月中 中央 確定豫定)

期 待 效 果

- 生産農家の 加工産業 參與로 農外所得 增大
- 農村地域 工場誘致로 地域經濟의 活力化 圖謀

마. 『내고향農産物 팔아주기』 運動 推進

- 農産物 流通段階 縮小로 生産者와 消費者 保護
- 우리農産物 愛用意識 鼓吹로 輸入開放 對應
- 販路擴大를 통한 農家所得 增大

推進方針

- 産地와 消費地間 直去來 擴大推進
- “얼굴있는 農産物” 海外市場 開拓
- 내고향 農産物 優秀性 弘報 및 愛用運動 展開

推進計劃

- 總 販賣目標 —— 700億원
- 所要 事業費 : 113百萬원(道費)
- 主要事業內容
 - 展示販賣行事(無心川) : 1回
 - 忠北鄉土物産展 開催 : 3回
 - 海外市場 開拓 : 2回
 - 評價報告會 開催 : 1回
 - 서울 農産物展示台 設置 : 1個所
 - 農産物 弘報冊子 製作 : 8千部

期待效果

- 販路擴大를 통한 農家所得增大 圖謀
- 우리 農産物 愛用意識 鼓吹로 輸入開放 對處

바. 農產物包裝材 比較展示會 開催

- 農產物 包裝技法 改善을 통한 商品性 向上
- 國內 農產物 包裝改善 事業의 活性化 誘導

推 進 方 針

- 國·內外 農產物 包裝材 展示
- 農產物 販賣促進 農家所得 增大 圖謀

推 進 計 劃

- 開催期間 : '93. 3 ~ 4月中
- 場 所 : 忠北學生會館
- 主要事業內容
 - 優秀農產物 包裝材展示 : 1,000餘點(國內 500, 國外 500)
 - 附帶行事 : 開幕式, 外國市場動向 說明會等
- 參席對象 : 500名(公務員, 團體, 作目班代表, 農民等)
- 事業費 : 22百萬원(道費)

期 待 效 果

- 農產物 包裝材 開發로 商品性 向上
- 新素材 디자인等 開發로 包裝技法 向上

5. 農業生產基盤의 綜合整備

가. 耕地整理 事業

- 事業期間 : 1965 ~ 2000年
- 對象面積 : 43,700ha(道全體 畝面積의 53%)
- '92까지 推進 : 36,865ha(耕地整理率 84%)
- '93 推進計劃 : 2,270ha

推進方針

- 農業用水가 確保되고 住民이 熱望하는 地域
- 用·排水路 農路等의 不備로 營農이 어려운 地區 優先施行
- 機械化 推進 및 營農 便益 提高로 生産費 節減

推進計劃

(單位 : 百萬元)

事業名	事業量	事業費			
		計	國費	道費	市郡費
計	2,270 ^{ha}	18,370	14,712	1,866	1,792
• 봄 마무리	770	13,376	10,717	1,366	1,293
• 가을 着手	1,500	4,994	3,995	500	499

期待效果

- 機械化 營農으로 勞動力 節減과 米穀增收
- 農業을 競爭力 있는 産業으로 育成
- 農業 生産性 向上으로 所得增大 寄與

나. 農業用水開發 事業

- 事業期間 : 1982 ~ 1995年
- 對象面積 : 42,570地區, 53,551ha
- '92까지 推進 : 39,976地區, 38,326ha(72%)
- '93 推進計劃 : 367地區, 9,000ha

推進方針

- 旱害常習地 集中 開發
- 事業費가 低廉하고 事業效率이 높은地域 優先
- 農業機械化가 可能하고 農地中 保全할 價値가 있는地區

推進計劃

(單位 : 百萬圓)

事業名	事業量		事業費			
	地區	面積	計	國費	道費	市郡費
計	367	9,000 ^{ha}	7,610	6,899	283	428
• 中規模	7	1,073	3,161	3,161	—	—
• 小規模 및 補強開發	25	346	1,462	1,132	99	231
• 謫用水 및 其他	335	7,581	2,987	2,606	184	197

期待效果

- 農村의 農業用水, 生活用水 供給
- 機械化 營農으로 人力難 解消
- 旱魃對備 用水源 確保

6. 農漁村 定住基盤 造成

가. 農漁村 定住生活圈 開發

- 事業期間 : 1990 ~ 2000年
- 對象地域 : 56個面(奧地 37個面 除外)
- 總事業費 : 3,360億원(面當 : 補助 30, 融資 30億원)
- '92까지 投資 : 222億원(10個面 推進中)

推進方針

- 住民生活의 中心이 되는 面所在地와 中心마을 集中開發
- 面當 30億원이 補助되지 못한面 優先支援
- 地域實情과 住民意思에 適合한 面單位 開發事業으로 推進

推進計劃

(單位 : 百萬원)

事業名	事業量	事業費				
		計	讓與金	道費	郡費	融資
計	18面	13,844	8,238	1,602	1,602	2,402
• 定住生活圈開發 (集團마을整備)	14面 (2地區)	13,700 (2,593)	8,134 (1,289)	1,582 (251)	1,582 (251)	2,402 (802)
• 開發計劃樹立	4面	144	104	20	20	—

()는 內書

期待效果

- 住民生活의 中心이 되는 面所在地 및 中心마을 田園都市化
- 快適하고 便利한 農漁村 生活環境 및 生産基盤 造成

나. 農村街路燈 設置

- 事業期間 : 1989 ~ 1994年
- 事業量 : 20,282燈(5,321部落)
- 總事業費 : 48億원(國費 50%, 地方費 50%)
- '92까지 推進 : 13,351燈(26億원)

推進方針

- 自然部落 單位, 完結爲主로 對象마을 選定
- 住民의 要求가 높은마을 優先 推進

推進計劃

(單位: 百萬원)

事業名	事業量	事業費			
		計	國費	道費	郡費
• 街路燈設置	4,674 ^燈	1,169	584	12	573

※ 道費: 會坪出張所分

期待效果

- 快適하고 便利한 農村環境 造成
- 農村地域의 夜間通行과 農繁期 夜間作業等 生活便益 提高

7. 政府糧穀의 需給安定

가. 米穀綜合處理場 施設

- 물벼를 乾燥, 貯藏 및 加工까지 機械에 依한 一貫處理
- 消費者가 원하는 밥맛좋은 良質米生産 및 販賣體系 構築
- 農家の 糶販路 擴大 및 產地糶값 安定維持

推進方針

- 農協과 民間 搗精工場間의 競爭을 통한 經營合理化 追求
- 事業者의 經營能力 培養으로 糶主產地 流通中心體 役割
- 年次的으로 郡當 1~3個 設置하고 既存 搗精施設 改善活用

推進計劃

(單位: 百萬元)

事業者	事業量	事業費			
		計	補助	融資	自擔
計	個所 3	3,400	1,000	800	1,600
• 農協	2	3,000	1,000	600	1,400
• 民間搗精工場	1	400	—	200	200

期待效果

- 農村勞動力과 生産費減少로 糶의 價格競爭力 提高
- 糶의 品質提高로 消費促進
- 政府 收買負擔 緩和과 民間의 糶流通機能 改善

나. 政府糧穀 保管管理

- 政府糧穀 保管倉庫 施設·裝備 擴充과 環境整理
- 安全保管體制 確立으로 品位維持
- 政府糧穀의 效率的 積載로 管理運用 徹底

推 進 方 針

- 保管施設 裝備 確保 및 環境의 徹底的 整備
- 責任管理制의 強化로 保管糧穀의 品質保全
- 政府糧穀의 合理的인 入出庫 및 安全積載 誘導

推 進 計 劃

- 政府管理糧穀 在庫調查 : 2回(4月, 11月)
- 保管倉庫 管理實態 點檢 : 12回(每月)
- 保管管理者(公務員 및 倉庫管理者)教育 : 1回(4月)
- 保管糧穀 燻蒸消毒 : 2回(5月, 8月)
- 쥐잡기 事業 : 2回(4月, 11月)

期 待 效 果

- 政府糧穀의 各種事故 未然防止
- 政府糧穀의 品質 保全

다. 쌀消費 促進

- 쌀消費의 繼續 減少趨勢로 政府糧穀 在庫增加
- 쌀所得比重이 農家收入의 主所得源
- UR農産物協商에 따른 쌀輸入開放 壓力加重

推進方針

- 쌀 加工食品業體 創業支援과 既存業體의 施設現代化 誘導
- 政府米 割引供給 및 賣出擴大
- 쌀 消費促進의 汎道民運動 擴散推進과 弘報強化

推進計劃

- 쌀消費推進委員會 運營의 活性化 → 市·郡 14個 委員會
- 政府米 割引供給 擴大 → 放出價 割引(30~50%)
 - 쌀加工食品業體 : 22個所
 - 給食學校(幼稚園, 初·中·高校) : 98個校
- 週 2回 『쌀消費促進의 날』 運營 → 職場 構內食堂 663個所
- 各種 行事와 모임時(契, 鄉友會, 同窓會等) 쌀 加工食品 利用

期待效果

- 農村經濟의 活性化 圖謀
- 國民 食生活改善 및 保健向上
- 쌀을 利用한 食品開發로 消費促進

IV. 道政質問・答辯時 繼續性業務 處理狀況

(1 件)

日 字	1992. 11. 30	場 所	本 會 議 場
質 問	김 진 학 議員	答 辯	農 漁 村 開 發 局 長

質 問 內 容

- UR克服 農漁村發展 10個年 計劃樹立 內容과 地方政府로서 對應方案은?

答 辯 內 容

- 農漁村發展 10個年 計劃樹立
 - 期 間 : '92 ~ 2001年(10個年)
 - 總事業費 : 全國 42兆원(忠北 事業費確定 : '93. 6月末)
 - 事業內容
 - 競爭力 強化를 위한 農業構造改善
 - 農產物 流通構造改善 및 加工輸出 促進
 - 農村 生活環境 改善과 福祉施設 擴充
- 細部推進計劃 市·郡에서 作成中임(計劃 確定되면 追後 報告하겠음)

現在까지 處理狀況

- 指針示達 教育 : '92. 4 ~ 5月
- 計劃樹立 基本構想 : '92. 5 ~ 7月
- 部門別 投資計劃 樹立
 - 1次試案 檢討 : '92. 10月
 - 2次試案 綜合檢討 : '92. 12月

今後 措置計劃

- 道 및 市·郡計劃 審議(道 農漁村發展審議會) 確定 : '93. 2月中
- 農林水產部 最終計劃 確定 : '93. 6月末
- ※ 農林水產部 最終計劃 確定後 別途報告 豫定