

'95 주 요 업 무 추 진 상 황

소 방 본 부

목 차

I. 기본 현황	472
1. 기구 및 정원	473
2. 부서별 기능 및 주요업무	474
3. 소방현황	475
II. '95 소방시책 기본방향	478
III. '95 주요업무 추진상황	480
1. 소방관서 신설 및 청사확보	481
2. 소방관서 운영정원 증원	483
3. 소방행정 인력의 정예화	484
4. 소방장비 보강	485
5. 소방공직기강 확립	486
6. 119 구조·구급업무의 전문화	487
7. 소방활동 능력의 제고	489

기 본 현 황

1. 기구 및 정원 - 3과 8계 41명

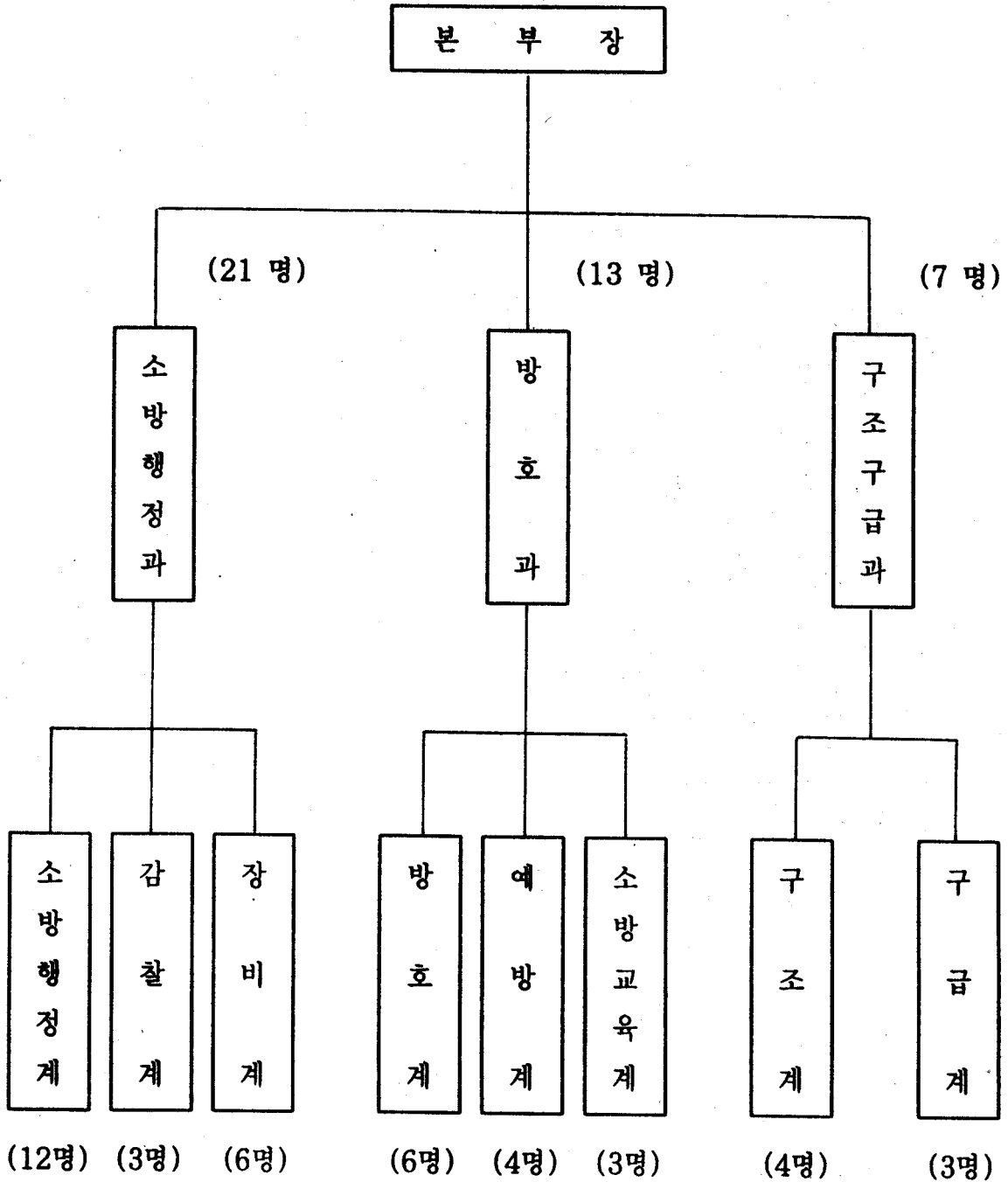

2. 부서별 기능 및 주요업무

소방행정과

- 소방행정 기본운영 계획 수립
- 소방관서 설치 및 정·현원 관리
- 소방공무원 인사운영
- 소방관서 감사, 감찰
- 소방장비 보강
- 소방예산 편성 및 집행

방 호 과

- 화재진압 기본계획 수립운영
- 의용소방대 육성 관리
- 소방용수시설 설치 유지 관리
- 화재예방 대책
- 소방민원 접수 처리
- 민간 소방조직 육성 관리
- 소방공무원 교육

구조구급과

- 구조·구급업무의 기본 운영 계획 수립
- 구조·구급 대책
- 구조·구급 기술의 연구 및 지도
- 구조차량 및 구급기자재의 관리
- 119 구조구난본부상황실 운영
- 기타 각종 재해관리 업무

3. 소 방 현 황

관 서

(단위 : 개소)

계	소방서	파출소	구조대		구급대	의용소방대
			일반	수난		
27	5	22	5	4	30	154

인 력

(단위 : 명)

계	소방공무원	기능직	의용소방대원
790	784	6	4,760

장 비

(단위 : 대)

계	인명구조장비	진압장비	구급장비	행정장비
250	3	189	30	28

소방용수 시설

(단위 : 개소)

계	소 화 전	급 수 탑	저 수 조	지 정 수 리
1,429	1,103	84	27	215

민간소방 조직

(단위 : 명)

계	청 원 소 방 원	방 화 관 리 자	위험물안전관리자
5,773	117	3,022	2,634

소방대상물

(단위 : 개소)

계	대형화재취약대상	일 반 대 상	위험물저장취급시설
13,115	176	9,458	3,481

□ 소방 예산

【예산규모 : 19,055,549 천원】

○ 관 서 별

• 소방 본부	18,890,483 천원
• 청주소방서	38,532 천원
• 충주소방서	34,532 천원
• 제천소방서	29,604 천원
• 영동소방서	21,273 천원
• 증평소방서	41,533 천원

○ 비 목 별

• 인 건 비	9,882,043 천원
• 물 건 비	5,304,390 천원
• 이 전 경 비	549,961 천원
• 자 본 지 출	3,319,155 천원

※ 도 예산 규모 대비

• 도 총 예산	540,248,701 천원
• 소방 예산	19,055,549 천원 (3.53%)

'95 소방시책 기본방향

'95 소방시책 기본방향

소방시책 3대기조

- | | | |
|-------------|-------|--------|
| ○ 소방력의 균형보강 | _____ | 신뢰소방구축 |
| ○ 서비스의 질적향상 | _____ | 봉사영역확대 |
| ○ 진압인력의 정예화 | _____ | 인명안전보장 |

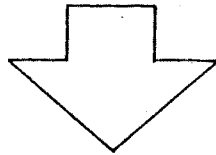

활력있는 소방문화 창출

- 소방력의 단계적 보강
 - 관서신설 및 청사확보
 - 소방관서 운영청원 증원
 - 소방장비의 현대화 지속적 추진
- 대민봉사기능의 확대
 - 소방 공직기강의 확립
 - 구조·구급업무의 전문화
 - 생활민원 봉사영역의 확대
- 소방활동 능력의 제고
 - 범도민 화재예방 의식 고취
 - 대형화재 원천 봉쇄
 - 특수화재 진압능력 배양

민본행정의 구현

'95 주요업무 추진상황

1. 소방관서 신설 및 청사확보

- 소방수해 사각지역 ZERO화라는 인식에서 출발
- 광역소방체제 정착을 위한 소방비용 집중투자

□ 추진 실적

- 제천시소방서 이전 신축
 - 위치 : 제천시 모산동 산 34-5번지
 - 건물규모 : 지하 1층, 지상 3층, 연면적 930평
 - 예산투자 : 1,950,000 천원 (건축비)
 - 준공예정 : '95. 12월 (현공정 40%)
- 매포파출소 청사 신축
 - 신설승인 : '94. 6. 30
 - 위치 : 단양군 매포읍 평동리 469번지 (도유지 589평)
 - 건물규모 : 지하 1층, 지상 1층, 연면적 150평
 - 예산투자 : 354,000 천원 (건축비)
 - 준공예정 : '95. 9월 (현공정 60%)
- '95 소방관서 신설승인 취득
 - 신설승인 : '95. 5. 23
 - 승인관서
 - 음성소방서 (음성군 금왕읍)
 - 황간파출소 (영동군 황간면)

□ 향 후 계 획

○ 청주가경파출소 청사 신축

- 위 치 : 청주시 가경동 1078번지 (가경택지조성지구)
- 건물규모 : 지하 1층, 지상 2층, 연면적 150평
- 소요예산 : 830,000 천원 ('95. 제2회 추경확보 추진)
 - 부지매입비 : 500,000 천원 (공공용지 청주시로부터 매입)
 - 건 축 비 : 330,000 천원

※ 예산확보 즉시 설계시공

○ '95 신설승인 취득관서 청사 신축

○ 음성소방서

- 위 치 : 음성군 금왕읍 무극리 594-114번지
- 건물규모 : 지하 1층, 지상 3층, 연면적 800평
- 부지확보 : 음성군에서 국유지 매입 도에 기부채납
- 소요예산 : 건축비 1,800,000 천원 ('96. 본예산 확보 추진)
- 추진일정
 - 설계시공 : '96. 3월
 - 준공예정 : '97. 6월

○ 영동황간파출소

- 위 치 : 영동군 황간면
- 건물규모 : 지하 1층, 지상 1층, 연면적 150평
- 부지확보 : 영동군에서 군유지 도에 기부채납
- 소요예산 : 건축비 330,000 천원 ('96. 본예산 확보 추진)
- 추진일정
 - 설계시공 : '96. 3월
 - 준공예정 : 96. 8월

2. 소방관서 운영정원 증원

- 신설관서 및 신규구입장비 운영정원 적기 확보
- 민본행정 구현을 위한 구조·구급인력 정원 보강

□ 추진 실적

- 신규구입소방장비 운영정원 확보 44 명
 - 소방펌프차 운영정원 8 명 (2대)
 - 구급차 운영정원 2 명 (1대)
 - 특수차 운영정원(화학, 조명, 배연) 12 명 (6대)
 - 사다리차 운영정원 20 명 (5대)
 - 행정차 운영정원 (화물, 진단) 2 명 (2대)

- 119 구조대 설치운영 정원 24 명
 - 충주소방서 119구조대 (구조공작차 1대) 6 명
 - 제천소방서 119구조대 (") 6 명
 - 영동소방서 119구조대 (") 6 명
 - 증평소방서 119구조대 (") 6 명

□ 향후 계획

- 신설관서 운영정원 확보 (청주 가경, 제천 매포) 22 명
- 119수난구조대(충주호)소방정 운영정원 확보 18 명

3. 소방행정 인력의 정예화

- 신입교육과정 미이수자 적체 해소
- 구조·구급전문인력 양성 및 충원

□ 추진 실적

- 충남소방학교 위탁교육
 - 신입교육과정 : 4 회 54 명
- 중앙소방학교 교육
 - 기본교육과정 : 2 회 5 명
 - 전문교육과정 : 11 회 32 명
- 직장교육, 훈련 및 직무연찬
 - 소방공무원 직장교육 : 36 회
 - 소방공무원 체력검정 : 6 회 549 명
 - 소방행정 연찬대회 : 1 회 5 개 소방서
- 긴급 구조전문인력 충원 : 51 명

□ 향후 계획

- 신입교육(소방사) : 3 회 39 명 (충남소방학교)
- 기본, 전문교육 : 12 회 28 명 (중앙소방학교)
- 예방검사관 교육 : 1 회 80 명 (도자체 교육)
- 소방공무원 직장교육, 훈련 : 36 회 4,098 명 (전소방공무원)

4. 소방장비 보강

- 구조·구급업무관련 장비, 우선 보강
- 노후차량의 단계적 대체차

□ 추진 실적

- 소방장비 구입예산 확보 조달계약 발주 2,452,000 천원
 - 신규 보강 : 20 대
 - 특수화재진압장비 : 8 대 (사다리, 화학, 조명, 배연차)
 - 인명구조장비 : 9 대 (구조, 구급차)
 - 행정장비 : 3 대 (지휘, 화물, 승용차)
 - 노후차량 교체 : 11 대 (15년이상 노후차량 우선교체)
 - ※ 사양서 검토 및 조달계약 배치 ('95. 12월한)

□ 향후 계획

- 국고보조금 사업추진 (충주호 수난구조대 : 소방정)
- 소요예산 : 10 억
 - 국고보조금 : 5 억
 - 지방비부담액 : 5 억
- 예산확보 : '95. 제2회 추경확보 추진

- 신규 소방장비 보강 추진 : 6 대
 - 화재진압장비 : 3 대 (펌프, 조명차)
 - 구급장비 : 1 대 (구급차)
 - 행정장비 : 2 대 (진단, 지휘차)

5. 소방공직기강 확립

- 예방감찰 및 제도개선 목표 지향
- 신상필벌의 확행으로 엄정한 공직기강 확립

□ 추진 실적

- 소방관서 행정감사
 - 종합감사 실시 : 1 개 소방서 (제천)
 - 부분감사 실시 : 1 개 소방서 (청주)
 - 민원특별감사 실시 : 4 개 소방서 (청주, 충주, 영동, 증평)
 - 기강감사 실시 : 5 개 소방서 22개 파출소 (읍·면 대기소 포함)
- 기관장 책임 사정체제 확립
 - 직원면담을 통한 애로, 고충사항 수렴 2 회 682 명
 - 자체 감찰활동 평가제 운영 6 회 (5개 소방서)
- ※ 감사결과 조치
 - 행정상 조치 : 29 건 (시정 16 건, 주의 13 건)
 - 신분상 조치 : 7 건 (징계 1, 훈계 6)

□ 향후 계획

- 종합, 부분감사 실시 : 3 개 소방서 (충주, 영동, 증평)
- 민원특별감사 실시 : 3 개 소방서 (충주, 제천, 영동)
- 기강감사 실시 : 분기 1회 (5개 소방서 22개 파출소)

6. 119 구조·구급업무의 전문화

- 대국민 신뢰구축을 위한 소방행정 변화의 요체로 승화
- 긴급구조·구급체제의 기동성 확보를 통한 도민 인명안전보장

□ 추진 실적

- 구조·구급업무관련 직제 보강
 - 구조·구급과 설치
 - 2개 관서 : 소방본부, 청주소방서
 - 운영정원 확보 : 13 명
 - 구조·구급계 설치
 - 4개 관서 : 충주, 제천, 영동, 증평소방서
 - 운영정원 확보 : 12 명
- 119 구조·구급대의 확대 보강
 - 119 구조대 증설 : 2 개대 (충주, 제천)
 - 구조공작차 운영정원 확보 : 12 명
 - 119 수난구조대 전담부서 운영 : 4 개지역 (충주호 2, 대청호 2)
 - 인 원 : 8 명 (기존 화재진압인력 활용 운영)
 - 장 비 : 모터보트 4대, 잠수장비세트 4조
 - 119 고속도로 구급대 신설 : 1 개대 (경부고속도로)
 - 인 원 : 6 명
 - 장 비 : 중형구급차 1 대 (청주 T·G 배치)

□ 향 후 계 획

○ 119 구조대 증설 : 2 개대 (영동, 증평)

• 시 기 : '95. 8월중

• 규 모 { 구조차 1 대
인 원 6 명

○ 119 특별구조대 신설 : 1 개대 (충주호 수난구조대)

• 소방정구입 배치 (1척) : 소요예산 10 억 (국비 5억, 도비 5억)

※ 국비 보조금 5억 기확보

○ 119 수난구조 장비 보강

○ 모터보트 : 8 대

○ 잠수장비세트 : 16 조

○ 119 구급대 확대 보강 : 5 개대 (청주 3, 제천 1, 증평 1)

○ 긴급 구조·구난 민·관·군 합동훈련 추진 : 분기 1회

○ 대 상 : 11 개 시·군 (5개 소방서)

7. 소방활동 능력의 제고

- '95년을 "단 한건의 대형화재도 없는 해"로 정하여
- 민·관·군의 소방역량을 총동원 지역안정 확보

□ 추진 실적

- 대형화재사고 우려대상 중점점검
 - 중대산업사고 예방을 위한 합동점검 (7개 기관) 6 개소
 - 대형화재 취약대상 전문정밀점검 176 개소
 - 다수인명피해 우려시설 특별점검 489 개소
 - ※ 소방공무원 관리담당자 지정점검 (월 1회) 489 개소

- 소방안전진단
 - 위험물제조소등 소방안전점검 3,481 개소
 - 재래식 시장 소방안전대책 추진 16 개소
 - 다수인 출입장소 소방안전점검 8,992 개소

- 소방시설의 완벽한 설계·시공지도
 - 소방설비공사면허업체 일제점검 1 회 23 개소
 - 소방시설 설계·감리업 등록업체 업무지도 1 회 23 개소

() 소방홍보 요원의 정예화 추진

- 어린이 소방대 조직 정비 1 회 280 개대
- 직장자위소방대 일제 정비 1 회 2,936 개대

○ 직능단체별 소방안전교육

- 어린이·주부 소방안전교실 운영 157 회 4,421 명
- 민방위 대원등 직장 교육 123 회 12,900 명

○ 화재예방 홍보활동 강화

- 마스크를 통한 홍보(TV, 라디오, 신문, 유선방송등) 442 회
- 소방장비 및 대형화재 사진등 전시회 개최 3 회 169 점
- 불조심 캠페인 실시 10 회 2,309 명
- 소방홍보물 제작 배포 10 종 76,409 매

○ 소방훈련의 내실화를 통한 각종 재난 수습능력의 극대화

- 중요 대상처 현지적응 소방훈련 실시 180 개소 3,087 명
- 비화재기 화재진압 기술훈련 실시 5 개 소방서
- 민·관·군 합동소방훈련 실시 9회 53개기관 1,013 명

○ 상호응원 출동체제 정비

- 소방관서 (관내 5개서, 관외 9개서) 14 개소
- 소방차 보유기관 (군부대 9, 민간업체 6) 15 개소
- 헬기보유기관 (경찰항공대 1, 군부대 4) 5 개소

○ 자위소방대 정예화

○ 자체보유장비 조작요원 특별교육	296 회	2,079 명
○ 합동 및 지도훈련	162 회	10,579 명
○ 청원소방원 특별 교육	10 회	381 명

○ 의용소방대의 정예화로 진압능력 향상

○ 의용소방대 지도담당제 운영

- 지도담당자 지정 : 105 명 (소방장급이상 간부로 편성)
- 매월 1회이상 교육훈련 지도

○ 의용소방대 일제점검	154 개대	1 회
○ 의용소방대 교관요원 교육	5 회	49 명

○ 의용소방대 사기진작책 강구

○ 선진지견학 및 산업시찰	18 회	816 명
○ 의용소방대 간담회	7 회	872 명
○ 자녀장학금 지급		69,403 천원
○ 출동수당 지급		317,868 천원
○ 대원 피복지급		280 명

□ 향 후 계 획

- 대형화재사고 예방 및 관리 강화
 - 화재취약시설 소방검사 지속 추진
 - 시설주 자체점검 지도
 - 월동기 종합방화대책 추진

- 불조심 생활화 운동의 활성화
 - 화재예방 홍보활동의 지속 추진
 - 직능단체별 소방안전교육 강화 (주부, 어린이, 민방위대원등)

- 화재출동 및 진압체제 확립
 - 광역무선통신망 정비 보강
 - 혹한기 화재취약시설 소방력 고정 배치
 - 취약시기별 화재특별 경계근무

- 의용소방대 활동강화
 - 의용소방대 연합회장단 간담회 개최
 - 의용소방대 소방전술 교육 강화
 - 사기진작대책 발굴 추진