



2020. 7.

2020년도 상반기 주요업무 추진상황



보건환경연구원

목 차

| | |
|---------------------------|----|
| I . 일반현황 | 1 |
| II . '20년도 비전과 추진전략 | 3 |
| III . 전략목표별 추진상황 | 4 |
| 1. 신속한 감염병 관리 | 4 |
| 2. 식·의약품 등 위해 예방 | 7 |
| 3. 쾌적한 대기환경 보전 | 10 |
| 4. 청정한 물환경 조성 | 13 |
| 5. 함께하는 열린 연구원 운영 | 16 |
| IV . 주요 현안사업 | 19 |
| V . 5분 자유발언 후속조치 사항 | 20 |

※ 붙임 : 2020년도 상반기 예산집행 현황

I. 일반현황

〈 연 혁 〉

- 1952. 9. 1. 충청북도위생시험소로 개소
- 1987. 12. 18. 충청북도보건환경연구소로 개칭
- 1991. 5. 17. 충청북도보건환경연구원으로 개칭
- 2010. 4. 12. 청사 신축 이전 (송정동 → 오송단지)

□ 기구, 정·현원

- 기 구 : 1과(課) 2팀, 2부 9과(科) 1소(所)

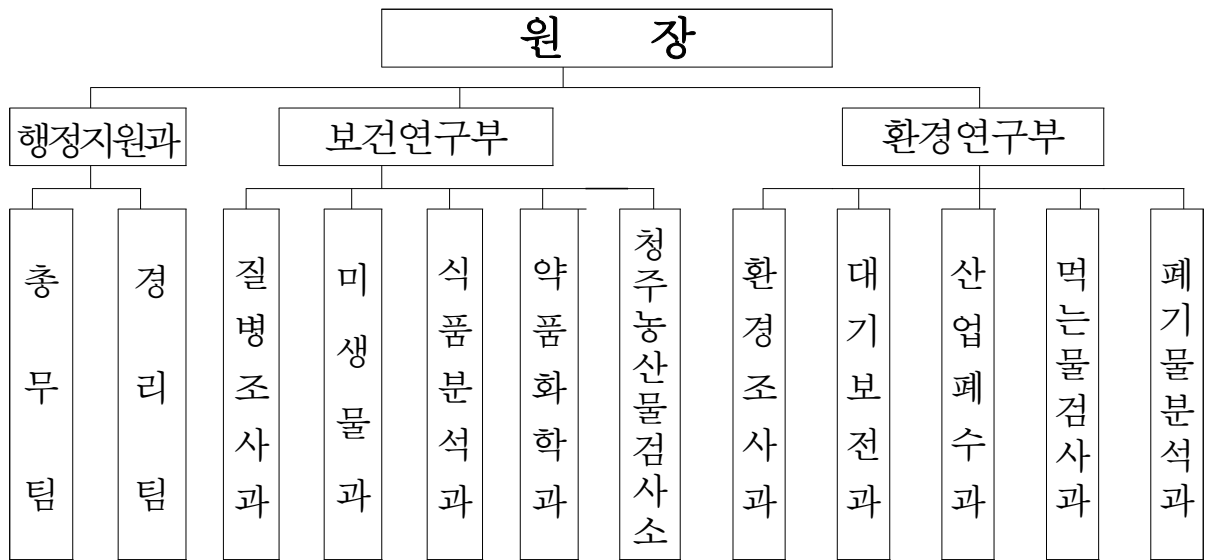

○ 정·현원

(단위 : 명)

| 구분 | 계 | 임기제 (원장) | 일반직 | | | 연구직 | | |
|----|----|-------------|-----|----|----------|-----|-----|-----|
| | | | 소계 | 5급 | 6급 이하 | 소계 | 연구관 | 연구사 |
| 정원 | 83 | 1 | 12 | 1 | 11 | 70 | 12 | 58 |
| 현원 | 77 | 1 | 12 | 1 | 11 | 64 | 12 | 52 |

※ 2020년 제2회 경력경쟁임용시험 실시(5. 2.) : 하반기 임용

□ 청사·예산

○ 청사

- 위치 : 청주시 흥덕구 오송읍 오송생명1로 184
- 규모 : 부지 9,953㎡, 건물 연면적 6,064㎡

- 예산 : 세입 2,438백만원, 세출 11,914백만원

□ 주요사무

| 실·과명 | | 주요기능 |
|-----------|--------------|--|
| 행정지원과 | 총무팀 | <ul style="list-style-type: none"> ◦ 조직, 인사, 보안, 복무, 서무 ◦ 검사수수료 민원실 운영 |
| | 경리팀 | <ul style="list-style-type: none"> ◦ 예산, 회계, 물품 및 청사관리 ◦ 관용차량 관리 |
| 보건 연구부 | 질병조사과 | <ul style="list-style-type: none"> ◦ 법정감염병 진단검사, 주요감염병 표본감시사업 ◦ 생물안전실험실(BL3) 운영, 일본뇌염 유행예측조사 |
| | 미생물과 | <ul style="list-style-type: none"> ◦ 식품 및 의약품 등 미생물 검사, 식중독 발생 예방 관리사업 ◦ 식중독 집단발생 원인병원체 검사, 급성설사질환 유행예측 사업 |
| | 식품분석과 | <ul style="list-style-type: none"> ◦ 식품·식품첨가물 성분규격 검사, 유전자변형식품 검사 ◦ 농·수산물 가공품 및 신종유해물질 검사 |
| | 약품화학과 | <ul style="list-style-type: none"> ◦ 의약품·의약외품·화장품·한약재등 품질검정 ◦ 건강기능식품, 위생용품, 방사능 검사, 식품유해물질 재평가 사업 |
| | 청주농산물 검사소 | <ul style="list-style-type: none"> ◦ 유통 농·수산물 유해물질 안전성 검사 ◦ 도매시장 경매 전 농산물 잔류농약 검사 |
| 환경 연구부 | 환경조사과 | <ul style="list-style-type: none"> ◦ 대기오염·수질·소음 측정망 운영, 빛 공해 검사 ◦ 농업용수 검사, 하천·호소 수질 및 수생태계 조사 |
| | 대기보전과 | <ul style="list-style-type: none"> ◦ 대기오염도·소음·진동 검사, 배출시설 악취 검사 ◦ 유류중 황함유량·비산먼지·실내공기질 검사 |
| | 산업폐수과 | <ul style="list-style-type: none"> ◦ 폐수, 공공하수, 개인하수 및 가축분뇨 처리시설 수질 검사 ◦ 생태독성 검사, 환경기초시설 운영요원 교육 |
| | 먹는물검사과 | <ul style="list-style-type: none"> ◦ 먹는물·먹는샘물·학교급수·지하수 수질 검사 ◦ 상수도 원수·정수 검사, 수질환경 미생물 검사 |
| | 폐기물분석과 | <ul style="list-style-type: none"> ◦ 폐기물 유해물질 검사, 토양오염도·골프장 잔류농약 검사 ◦ 쓰레기매립장 침출수·목욕·수영장수·석면오염도 검사 |

Ⅱ. '20년도 비전과 추진전략

비
전

도민 보건증진·쾌적한 환경조성



— 5대 전략목표 18개 이행과제 —

| 전 략 | 신 속 한 감염병 관리 | 식·의약품 등 위 해 예 방 | 쾌 적 한 대기환경 보전 | 청 정 한 물환경 조성 | 함 께 하 는 열린 연구원 운영 |
|------------------|-----------------------------------|--|-----------------------------|-----------------------------------|------------------------------|
| 이 행 과 제 | ① 감염병 신속 진단에 확 산 방 지 | ① 식품 안전성 검사 강 화 | ① 도시대기측정망 운 영 강 화 | ① 공 공 하 천 수질 측정망 운 영 | ① 보건·환경분야 조사연구사업 추 진 |
| | ② 감염병 유행 예측을 유 선제적 통 한대응 | ② 위해우려 물질 중 점 관 리 | ② 도시소음측정망 운 영 | ② 폐수 및 환경 기 초 시 설 오염도 검사 | ② 열 린 행 정 만 족 도 제 고 |
| | ③ 감 염 병 원 인 병 원 체 진단체계 강화 | ③ 의 약 품 등 상시 검사체계 연속성 확보 | ③ 사 업 장 대 기 오 염 도 관 리 | ③ 먹 는 물 안 전 성 확 보 | |
| | ④ 식·의약품 등 미생물 안전성 확 보 | ④ 농·수산물 유해 물 질 안 전 관 리 강 화 | ④ 실내공기질 및 소음·진동 검사 | ④ 사업장 폐기물 검 사 관 리 강 화 | |

Ⅲ. 전략목표별 추진상황

1. 신속한 감염병 관리

여 건

- 국제교류 확대에 따른 감염병의 국내 유입 및 도착 감염병 재출현 증가 추세
- 코로나19, 페스트 등 해외유입 감염병 국내 유입 방지를 위한 진단 및 감시 체계 강화 필요성 대두
- 국민 생활수준 향상, 식생활 패턴의 변화 등으로 수인성·식품매개감염병 연중 발생으로 감시체계 강화 필요

➔ 신속·정확한 감염병 실험실 진단 체계 확립

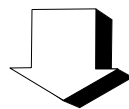

이 행 과 제

- | | | |
|----------|----------------------|------------------------|
| 1 | 감염병 신속 진단에 의한 확산 방지 | 21,941건 / 3,180건(690%) |
| 2 | 감염병 유행 예측을 통한 선제적 대응 | 1,024건 / 1,860건(55%) |
| 3 | 감염병 원인병원체 진단체계 강화 | 1,119건 / 2,170건(52%) |
| 4 | 식·의약품 등 미생물 안전성 확보 | 972건 / 1,900건(51%) |

1 감염병 신속 진단에 의한 확산 방지

□ 국내유입 우려 및 높은 수준의 격리대상 감염병 진단

- 페스트, 탄저, 메르스 등 제1급감염병 진단검사 : 19,768건 / 110건
- 결핵, 수두, 홍역 등 제2급감염병 진단검사 : 1,752건 / 2,500건

□ 상시감시 및 유행여부 조사대상 감염병 진단

- 후천성면역결핍증, 큐열 등 제3급감염병 진단검사 : 216건 / 500건
- 수족구병, 엔테로바이러스 등 제4급감염병 진단검사 : 205건 / 70건
 - 렙토스피라증, 유비저 등 4종 감염병 진단검사 확대 운영

2 감염병 유행 예측을 통한 선제적 대응

□ 감염병 표본감시를 위한 실험실 감시사업 추진

- 도내 병·의원 연계 인플루엔자 바이러스 검사 : 498건 / 900건
- 효율적인 급성호흡기 바이러스 유행 감시 : 498건 / 900건
 - 바이러스 감시망 구축으로 감염병 유행 파악 및 전파 방지

□ 일본뇌염 유행예측 사업

- 일본뇌염 매개모기 밀도 및 분포 조사(4~10월) : 28회 / 60회
 - 일본뇌염 주의보·경보 자료 제공
- 일본뇌염 환자 발생지역 감시 강화 신규
 - 보은군(동부, 서부, 남부) 3개 지점 선정 및 2회(6건) 모기 채집

3 감염병 원인병원체 진단체계 강화

□ 수인성·식품매개질환 원인병원체 진단 검사

- 집단 식중독 발생 원인병원체 신속규명 : 532건 / 800건
- 감시체계 구축을 위한 설사질환 실험실 감시사업 : 243건 / 520건
 - 수인성·식품매개질환 상시 감시로 집단발생 시 대응감시체계 강화

□ 감염병 예방 관리를 위한 사업 추진

- 다중이용시설 레지오넬라증 원인균 검사 : 297건 / 800건
- 항생제 내성균 발현 예방을 위한 검사 : 47건 / 50건

4 식·의약품 등 미생물 안전성 확보

□ 식·의약품 등 미생물 검사 강화

- 유통 식·의약품 등 미생물 기준규격 검사 : 261건 / 500건
- 조리식품의 선제적 관리를 위한 식중독균 검사 : 101건 / 300건

□ 식중독 발생 예방을 위한 안전관리사업

- 규격 설정을 위한 식품미생물 오염도 조사 : 100건 / 200건
- 추적관리시스템 구축을 위한 식중독균 관리사업 : 450건 / 740건
- 학교급식 조리식품 및 환경검체 검사 지원 : 60건 / 160건
- 학생 및 집단급식소 관계자 식중독 예방교육 신규
 - 식중독 예방 교육자료 작성 및 배부 : 6개교 168명

2. 식·의약품 등 위해 예방

여 건

- 편의점 식품, 온라인, 배달앱 등 간편성을 중시하는 식품소비 문화의 변화로 가정으로 도달 전 위해성 차단 역할 증대
- 생활 속 유해물질 사용량 증가 및 수입 농산물로부터 안전한 먹거리 제공을 위한 안전망 확충 필요성 증대
- 화장품과 위생용품 등 다양한 종류의 생활 밀착형 제품을 믿고 사용할 수 있도록 품질 감시 강화 필요

➔ 식·의약품 등 선제적 안전관리로 도민 건강 보호

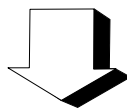

이 행 과 제

- | | |
|-------------------------------|--------------------|
| 1 식품 안전성 검사 강화 | 735건 / 2,050건(36%) |
| 2 위해우려 물질 중점관리 | 271건 / 840건(32%) |
| 3 의약품 등 상시 검사체계 연속성 확보 | 209건 / 310건(67%) |
| 4 농·수산물 유해물질 안전관리 강화 | 226건 / 700건(32%) |

1 식품 안전성 검사 강화

안전한 식품 제조·유통기반 환경 조성

- 국민다소비·특별관리식품 등의 기준·규격 검사 : 534건 / 1,750건
- 식품의 안전성 제고를 위한 자가품질 위탁 검사 : 90건 / 100건

사전 예방적 안전관리 강화

- 명절 및 기념일 성수식품 안전성 검사 : 51건 / 100건
- 집단급식소 및 식재료 공급업소 식중독 예방 검사 : 60건 / 100건
- 부적합 이력이 많은 영세식품업체 제품 품질관리 지원 신규
 - 5개 전통시장 9개 업체 제품 시험·검사 실시

2 위해우려 물질 중점관리

위해요인 증가에 따른 감시 강화

- 계절별 위해요인 해소를 위한 사전예방검사 : 111건 / 300건
- 벤조피렌, 3-MCPD 등 오염물질 위주 선별검사 : 25건 / 50건

체계적 감시로 안전관리 강화

- 건강기능식품 기능성 성분 및 유해물질 검사 : 74건 / 140건
- 다소비 섭취식품 유해오염물질 기준·규격 재평가 검사 : 33건 / 250건
- 농·수산물 등 방사성물질 모니터링 검사 : 28건 / 100건

3 의약품 등 상시 검사체계 연속성 확보

□ 부정·불량 의약(외)품 및 한약재 유통 차단

- 의약품 및 의약외품의 유통 단계별 규격기준 검사 : 40건 / 40건
- 위·변조 우려 및 부적합 이력 한약재 품질관리 검사 : 23건 / 20건

□ 생활 밀착형 제품의 품질 감시 관리

- 유통 화장품 기준규격 및 유해물질 성분 검사 : 57건 / 50건
- 위생용품 등 안전관리 강화를 위한 품질 검사 : 89건 / 200건
- 향토티(K-뷰티) 관련 명품브랜드 제품 개발 지원 신규
 - 지원 대상 5개 업체 선정 후 1차 제품개발 지원 중
(라파로페, 청산이엔씨, 뷰티콜라겐, 뷰티화장품, 약초생활건강)

4 농·수산물 유해물질 안전관리 강화

□ 농산물 유해물질 검사

- 유통 중 다빈도 부적합 농산물 잔류농약 검사 : 93건 / 280건
- 도매시장 경매 전 농산물 안전성 검사 : 30건 / 100건
- 유통 중 농산물 중금속 검사 : 70건 / 200건
- 농산물 축제 홍보를 위한 선제적 안전성 지원 신규
 - 지역축제 지원대상 및 출품 농산물 시료수거 방법 협의

□ 수산물 안전관리 검사

- 다소비 수산물 중 잔류동물용의약품 검사 : 4건 / 20건
- 유통 중 수산물 중금속 검사 : 29건 / 100건

3. 쾌적한 대기환경 보전

여 건

- 소각시설, 열병합발전시설 및 시멘트제조공장 등 미세먼지 발생 비중이 높은 대기배출사업장의 철저한 관리 필요성 대두
- 대규모 산업단지 공단 조성에 따른 주변 주거지역 생활환경 개선을 위해 사업장 환경오염물질 상시 감시강화 요구
- 소음·진동, 악취 등 생활밀착형 환경에 대한 개선 요구 및 취약계층 건강보호를 위한 실내공기질 관심 증가

➔ 도민이 안심하고 생활하는 쾌적한 대기환경 조성

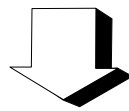

이 행 과 제

- | | |
|---------------------------|------------------|
| 1 도시대기측정망 운영 강화 | 정상 추진 / 29개소 |
| 2 도시소음측정망 운영 | 정상 추진 / 65개 지점 |
| 3 사업장 대기오염도 관리 | 324건 / 770건(42%) |
| 4 실내공기질 및 소음·진동 검사 | 15건 / 80건(19%) |

1 도시대기측정망 운영 강화

□ 도시대기측정망 운영

- 도시대기측정망 운영 : 29개소 / 미세먼지 등 6항목 실시간 측정
 - 청주9,충주4,제천3,보은1,옥천1,영동1,증평1,진천2,괴산2,음성2,단양3
- 대기중금속측정망 운영 : 2개소(청주, 단양) / 납, 카드뮴 등 12항목 검사
- 대기오염측정소 교체완료 : 2개소(청주시 송정동, 제천시 장락동)
- 이동측정시스템 운영 : 13회(대기오염 민원 해결을 위한 이동 측정)
 - 청주(4), 제천(1), 영동(1), 증평(4), 단양(3)

□ 도시대기 측정자료 공유

- 대기오염도 실시간 홈페이지 공개 및 대기전광판 자료 전송
- 대기오염 경보제(미세먼지, 오존) 상황실 운영 : 24시간 상시
 - 미세먼지(PM-10) 주의보 3회 발령(중부1, 남부2)
 - 초미세먼지(PM-2.5) 주의보 8회 발령(북부2, 중부5, 남부1)
 - 오존주의보 2회 발령(청주1, 충주1)

2 도시소음측정망 운영

□ 도시 소음도 측정

- 측정지역 : 65개 지점(청주 35, 충주 15, 제천 15)
 - 지점별 일반 및 도로변 지역으로 구분 측정
- 측정방법 : 분기 1회 측정(주간 4회, 야간 2회)
 - 측정결과 전년 분기대비 비슷한 수준, 도로변지역 취약

□ 측정자료 공유

- 도시지역별 연간 소음실태 체계적 파악
 - 정온한 생활환경 조성을 위한 소음저감 정책에 활용
- 소음도 자료 홈페이지 및 국가소음정보시스템에 공개

3 사업장 대기오염도 관리

□ 대기배출시설 등 오염도 검사

- 사업장 배출시설의 대기 배출허용기준 검사 : 76건 / 200개소
 - 먼지, 황산화물, 디클로로메탄, 중금속 등 35항목
- 저황유 공급·사용지역의 유류 중 황 함유량 검사 : 110건 / 300건
 - 시·군별 지역기준에 적합한 중유, 경유 사용여부 확인

□ 악취 민원 해결을 위한 오염도 검사

- 악취 민원 발생 사업장의 배출허용기준 검사 : 138건 / 270건
 - 가축사육시설, 육가공·저장시설 등 악취 배출시설

4 실내공기질 및 소음·진동 검사

□ 다중이용시설 실내공기질 검사

- 실내공기질 관리법의 유지기준 적합여부 검사 : 10건 / 70건
 - 어린이집, 노인요양시설 등 중점관리대상 시설의 15%
 - 실내주차장, 도서관 등 자율관리대상 시설의 5%

□ 정온한 환경조성을 위한 소음·진동 검사

- 공장, 건설현장 소음·진동 배출허용기준 적합여부 검사 : 5건 / 10건
 - 사업장, 건설현장 소음·진동 발생 시 분쟁 해결 및 피해 방지
 - 소음·진동을 적정하게 관리하여 조용하고 평온한 생활 영위

4. 청정한 물환경 조성

여 건

- 대형화재, 화학공장 오염 사고 등 빈번한 수질오염물질 증가로 공공 하천수역의 안전한 물환경 조성 요구
 - 대형 및 중소 폐수배출사업장 관리 강화 및 하수처리장 등 환경기초시설 방류수 적정관리를 통한 공공수역 수질보호 필요
 - 물환경 변화와 신규 검사항목 증가에 따른 먹는물 안전성 확보 요구 및 폐기물, 토양 등의 유해물질 증가 따른 검사수요 증가
- ➔ 하천수, 폐수, 먹는물, 폐기물 검사 강화로 청정한 물환경 조성

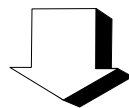

이 행 과 제

- | | |
|-----------------------------|----------------------|
| 1 공공하천 수질측정망 운영 | 669건 / 1,330건(50%) |
| 2 폐수 및 환경기초시설 오염도 검사 | 909건 / 1,900건(48%) |
| 3 먹는물 안전성 확보 | 2,850건 / 5,850건(49%) |
| 4 사업장 폐기물 검사관리 강화 | 944건 / 1,870건(50%) |

1 공공하천 수질측정망 운영

□ 공공하천 수질측정망 운영

- 공공하천에 대한 수질 오염도 조사 : 34개소 정상추진 중
 - 월1회(총6회) 수질환경기준 27항목 검사 / 물 환경개선 정책 수립 기초자료 제공

□ 오염우심지역 등 하천 수질 검사

- 공단·공장 밀집지역 주변 하천 수질 실태조사 : 623건 / 1,246건
- 농업용수로 사용하는 하천수 및 호소수 검사 : 12건 / 50건

2 폐수 및 환경기초시설 오염도 검사

□ 사업장 폐수 오염도 검사

- 폐수배출업소 방류수의 배출허용기준 준수여부 검사 : 324건 / 800건
 - 기준항목 및 특정수질유해물질 등 지도점검에 필요한 검사결과 제공
- 환경분야 국제 및 국내 숙련도 검사능력 인증 : 7분야 74항목
 - 수질, 대기, 먹는물 등 전 분야 모두 적합

□ 하수 등 환경기초시설 오염도 검사

- 하수 및 가축분뇨처리시설 적정처리 점검 수질검사 : 585건 / 1,100건
 - 방류수 수질기준 지도점검 및 시설별 처리효율 확인을 위한 분석결과 제공
- 야영장 오수처리 부적합 시설 운영개선 지원 신규
 - 최근 2년간 부적합 시설 30개소 검사 후, 원인파악 및 운영방법 등 지원

3 먹는물 안전성 확보

□ 먹는물 검사

- 학교급수, 상수 원·정수, 민방위 비상급수 등 수질검사 : 1,601건 / 2,900건
- 먹는샘물 원수 및 유통중인 제품수 수질검사 : 273건 / 400건
- 지하수 사용 사회복지시설 수질검사 지원 **신규**
 - 아동복지시설 등 음용 지하수 검사(59건)

□ 수질미생물 등 검사

- 수질미생물 검사(하천수, 폐수, 하수, 침출수 등) : 714건 / 1,950건
- 생활·농업·공업 및 어업용수 등 지하수 수질검사 : 203건 / 600건

4 사업장 폐기물 검사관리 강화

□ 폐기물, 매립장 침출수 및 토양오염도 검사

- 사업장 발생 폐기물 오염도 검사 : 263건 / 500건
- 쓰레기 매립시설, 매몰지(구제역 등) 침출수 검사 : 142건 / 250건
- 토양오염실태조사 및 민원 발생 토양오염도 검사 : 156건 / 170건
- 다중이용시설인 수영장수, 목욕수 및 온천수 수질검사 : 28건 / 250건

□ 골프장 농약 잔류량 검사

- 골프장 유출수 및 토양의 농약 잔류량 검사 : 355건 / 700건
 - 상반기 40개 골프장 355개 시료 검사 중(고독성 등 기준항목 28종)
- 도내 친환경 골프장 운영을 위한 기술 지원 **신규**
 - 시·군 골프장 시료 채취 공무원 순회교육 실시 완료(22명)

5. 함께하는 열린 연구원 운영

여 건

- 기후변화, 식품 위해요인 등 생활 밀착형 조사연구사업 필요
- 축적된 경험과 역량, 선진화된 시험·검사시스템 및 첨단장비를 활용하여 도민의 삶의 질 향상을 위한 조사·연구 수행 요구
- 도민이 체감할 수 있는 보건·환경 분야 정보 제공, 신속하고 정확한 민원 처리 등 연구원 역할에 대한 고객욕구 증대
- 생활주변 환경문제에 대한 불안감 고조와 감염병 검사 대응 능력 중요성이 높아짐에 따라 전문기술 지원 요구

➔ 보건·환경 분야 맞춤형 행정서비스 제공

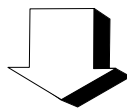

이 행 과 제

- 1** 보건·환경 분야 조사연구사업 추진 9개 과제 정상 추진
- 2** 열린 행정 만족도 제고 5건 정상 추진

1 보건·환경 분야 조사연구사업 추진

- 도내 참진드기 분포 및 매개감염병 역학적 특성
 - 진드기 매개질환 예방 및 관리를 위한 감시체계 구축
 - ⇒ 진드기 채집 및 병원체 확인 분석 중(6회 채집 완료 / 향후 12회 예정)
- 충북 지역 설사질환 원인병원체 특성에 대한 연구
 - 설사질환 원인 병원체 유행예측 및 신속한 조기 진단체계 확립
 - ⇒ 원인병원체 분리·동정(총 307건 중 세균 62건, 바이러스 6건, 원충 1건 분리)
- 열처리 제조·가공 식품의 아크릴아마이드와 퓨란 분석
 - 기준·규격 미설정 유해물질의 가공방법에 따른 생성량 분석 및 안전 관리
 - ⇒ 열처리 조리 및 가공식품의 아크릴아마이드 및 퓨란 분석(20건)
- 색조 화장품 안전성에 관한 조사 연구
 - 색조화장품 유해물질 분석을 통한 기준·규격 재설정 및 안전성 확보
 - ⇒ 유통 화장품 베이스 등 31개 품목 수거 후 안전성 평가 진행
- 오송지역 초미세먼지(PM_{2.5}) 성분 분석을 통한 오염원별 기여도 분석
 - 분야별 맞춤형 미세먼지 저감을 위한 효과적인 관리에 대한 세부방안 마련
 - ⇒ 시료채취 및 분석(6회), 기여도 분석을 위한 자료조사
- 도내 주요 업종별 악취 배출특성에 관한 연구
 - 사업장별 악취 발생 특성 파악하여 효과적인 악취 관리 방안 제시
 - ⇒ 복합악취 과거자료의 업종분류 등 통계분석 및 악취 원인 물질 조사 중 (5개소)
- 소규모 하수처리장의 총유기탄소 처리효율 연구
 - 향후 방지시설 선택 시 하수 특성에 맞는 최적시설 설치 유도
 - ⇒ 유형별 15개소 대상으로 총 4회 중 2회 시료분석 완료
- 민방위 비상급수시설의 방사성물질 농도 분포
 - 민방위 비상급수시설의 방사성물질 관리를 위한 기초자료 제공
 - ⇒ 민방위 비상급수시설(161개소) 시료 채취 및 분석
- 도내 지역별 어린이 놀이터 안전성 평가
 - 지역별 토양오염특성을 파악하여 향후 관리방안의 기초자료 확보
 - ⇒ 3개 지역(15개소) 대상으로 분기별 2회 토양 중 중금속과 기생충(란) 분석

2 열린 행정 만족도 제고

□ 감염병 검사업무에 대한 관계기관 기술지원

- 보건소 감염병 관련 시료 채취 및 진단검사 교육
- 보건인력 전문성 향상으로 감염병 발생 시 신속 대응
⇒ 14개 보건소 에이즈, 식중독 질환 진단검사 담당자 역량강화교육(2회, 56명)

□ 환경측정 분석기관 정도관리제도 평가 활동

- 기관운영 및 수질분야 등 정도관리 현장평가 지원
⇒ 대상기관 13개소 지원(운영3, 대기2, 수질3, 실내공기질2, 악취1, 먹는물2)
- 민간측정대행기관 대기분야 숙련도시험 평가 관리
⇒ 측정대행업체 대기분야 숙련도 시험평가 완료(10개 업체)

□ 환경기초시설 등 수질검사 담당자 교육 운영

- 공공하수처리장, 정수장 검사능력 정도관리 향상 기술지원
- 시험검사장비 운영 및 시험방법 교육으로 분석능력 향상
⇒ 시·군 정수장 교육 실시 완료(20개소), 공공하수처리장 3개소(9월 예정)

□ 찾아가는 어린이 과학체험교실 운영

- 농촌지역 초등학교를 방문하여 과학체험프로그램 제공(연10회)
- 양질의 과학체험교육 제공을 통해 미래 과학 꿈나무 육성
⇒ 과학체험교실 교육자료 배부(6회, 168명)

□ 도민 건강보호를 위한 보건·환경 자료 제공

- 식품 중 방사능, 대기오염 측정(미세먼지, 오존 등), 수질, 토양, 소음 검사 결과를 홈페이지, SMS를 통해 제공
⇒ 미세먼지 주의보(11회), 오존 주의보(2회) 제공
- 고농도 미세먼지로부터 신속하게 대응, 피해를 최소화하여 도민 건강보호 기여

IV. 주요 현안사업

대기환경 이동측정장비를 활용한 도민 불편 해소

사업개요

- 이동측정차량 및 무인항공기(드론)를 이용 민원발생지역 현장 출동
- 미세먼지 등 대기오염물질의 배출원 추적관리 및 오염 현황 파악
⇒ 미세먼지 및 대기오염물질 3차원 추적관리 시스템 구축

필요성

- 고농도 미세먼지의 심화에 따라 대기오염에 대한 신속 대응 요구
- 대기배출시설에서 발생하는 오염물질에 대한 배출원 관리 필요
- 대기오염측정망 미설치된 취약지역의 미세먼지 등 오염도 검사

추진현황

- 대기오염물질의 3차원 추적관리를 위한 시스템 구축 진행
 - 이동측정차량 및 분석장비 구축 완료
 - 드론 구매완료 및 모듈센서 구축 진행 중

향후계획

- 3차원 추적관리를 위한 시스템 구축 완료(9월 예정)
- 이동측정 분석 장비 및 드론 시험 운전
- 충청도내 주요 대기오염물질 발생 예상지역 시범 운영

기대효과

- 대기오염지역의 오염현황 파악 및 오염물질 배출자 자발적 관리 유도
- 미세먼지 등 대기오염물질의 배출원 추적, 관리 및 오염업체 파악
⇒ 대기오염물질, 악취, 화학물질 사고 등 도민 건강에 피해를 줄 수 있는 환경문제에 신속 대응

V. 5분 자유발언 후속조치 사항

| | | | | |
|----------------|--|---------|------|---------------|
| 발언의원 | 소 속 | 정책복지위원회 | 발언일자 | 2018. 10. 24. |
| | 성 명 | 이상욱 의원 | 관리번호 | 368-09-01 |
| 발언제목 | 1급 발암물질 다이옥신 배출관련 철저한 지도·감독 필요 | | | |
| 소관부서 | 환경연구부 대기보전과 | | | |
| 발언요지 (제안사항) | ○ 충북보건환경연구원의 다이옥신 분석기관 지정 추진할 것 | | | |
| 추진상황 | <p><input type="checkbox"/> 추진계획</p> <ul style="list-style-type: none"> ○ 다이옥신 전구물질 분석능력 구축으로 대체 <ul style="list-style-type: none"> - 사 유 : 예산투자 대비 분석 건수 등 효과미비 예상 ※ 전구물질 : 어떠한 물질을 합성하는데 있어 필요한 재료가 되는 물질 (다이옥신 전구물질 → 클로로벤젠, 클로로페놀 등) <p><input type="checkbox"/> 추진실적</p> <ul style="list-style-type: none"> ○ 다이옥신 전구물질 분석능력 구축을 위한 예산 확보 <ul style="list-style-type: none"> - 예산액 : 255,800천원 ※ 시료채취 및 전처리 장치 등 구입비 - 시 기 : '19년 1차 추가 경정예산('19. 3.) ○ 조달청 외자구매 입찰완료 및 계약체결('19. 7. 30.) ○ 외자구매 장비 설치 및 시험가동 완료('19. 12. ~ 20. 4월 말) ○ 북이면 소각장 주변 2개 지점 시료 채취 및 분석 중('20. 5. ~ 7.) <p><input type="checkbox"/> 향후계획</p> <ul style="list-style-type: none"> ○ 검사결과 다이옥신 전구물질 검출 시 관리감독기관에 자료제공 ○ 도, 시·군에서 벤조(a)피렌 및 전구물질 등 검사의뢰 시 또는 자체 조사연구사업 추진 시 적극 활용 | | | |
| 진 도 | 완 료(), 추진중(○), 검토중(), 조치불가() | | | |

대기보전과장(☎220-5950) 담당자 조운형(☎220-5952)

2020년도 상반기 예산집행 현황

□ 총괄

(단위:천원,%)

| 구분 | 예산액 | 집행액 | 잔액 | 집행률 | 비고 |
|---------|------------|-----------|-----------|-------|----|
| 보건환경연구원 | 11,913,609 | 6,205,195 | 5,708,414 | 52.08 | |

<보건환경연구원>

(단위:천원,%)

| 정책사업 | 과목 | | 예산액 | 집행액 | 잔액 | 집행률 | 비고 |
|---------------|-------|--------------------------------|---------|---------|---------|--------|----|
| | 단위사업 | 세부사업 | | | | | |
| 보건환경 연구원운영 | 연구원운영 | 연구원운영 | 175,471 | 94,991 | 80,480 | 54.13 | |
| | | 청사관리 | 297,856 | 130,614 | 167,242 | 43.85 | |
| | | 연구실 안전관리 | 19,500 | 8,417 | 11,083 | 43.16 | |
| | 보건증진 | 주요감염병 표본감시사업 | 17,400 | 14,900 | 2,500 | 85.63 | |
| | | 인플루엔자 등 실험실 표본감시사업 | 15,000 | 4,960 | 10,040 | 33.07 | |
| | | 지역거점진단 인프라 구축(운영비 지원) | 211,090 | 114,905 | 96,185 | 54.43 | |
| | | 지역거점진단 인프라 구축(진단장비 등 지원) | 110,000 | 100,672 | 9,328 | 91.52 | |
| | | 수인성·식품매개성 감염병 감시망 운영 | 36,000 | 27,019 | 8,981 | 75.05 | |
| | | 노로바이러스 대응 실험실 감시망 운영 | 28,626 | 21,759 | 6,867 | 76.01 | |
| | | 노로바이러스 검사지원 | 12,825 | 8,800 | 4,025 | 68.62 | |
| | | 식중독균 검사 지원 | 63,158 | 47,272 | 15,886 | 74.85 | |
| | | 에이즈및성병 실험실 진단지자체 보조 | 20,470 | 18,470 | 2,000 | 90.23 | |
| | | 국가결핵 예방사업 | 42,694 | 27,638 | 15,056 | 64.74 | |
| | | 급성호흡기 바이러스 실험실 감시망 운영 | 31,220 | 28,241 | 2,979 | 90.46 | |
| | | 보건의료 검사 | 270,000 | 270,000 | 0 | 100.00 | |
| | | 보건의료 검사장비 구입 | 100,000 | 91,300 | 8,700 | 91.30 | |
| | | 실험실 검사능력 강화 | 266,000 | 258,222 | 7,778 | 97.08 | |
| | | 유통수산물 관리 | 61,600 | 47,561 | 14,039 | 77.21 | |

| 과 목 | | | 예산액 | 집행액 | 잔액 | 집행률 | 비고 | |
|---------------------------------|---------------|-----------------------------|---------------------|-----------|-----------|-----------|--------|--|
| 정책사업 | 단위사업 | 세부사업 | | | | | | |
| 보건 환경 연구원운영 | 보건 증진 | 식 의 약 품 안 전 감 시 및 대 응 | 4,800 | 4,800 | 0 | 100.00 | | |
| | | 건강기능식품 관리 | 23,880 | 16,695 | 7,185 | 69.91 | | |
| | | 생물테러대응 실험실 네트 워크 운영 | 27,000 | 17,869 | 9,131 | 66.18 | | |
| | | 선제적 유통 농산물 안전관리 사업(보조) | 1,400,000 | - | 1,400,000 | 0 | 3회 추경 | |
| | | 선제적 유통 농산물 안전 관리 사업 | 22,700 | 15,858 | 6,842 | 69.86 | | |
| | | 코로나19 감염증 긴 급 대 책 비 | 289,000 | 253,600 | 35,400 | 87.75 | 1회 추경 | |
| | | 코로나19 진단장비 지원 | 150,000 | 150,000 | 0 | 100.00 | 1회 추경 | |
| | 대 기 오 염 측정망운영 | 대기측정망 운영 | 892,097 | 278,435 | 613,662 | 31.21 | | |
| | | 대기측정망 설치 | 300,000 | 287,417 | 12,583 | 95.81 | | |
| | | 미세먼지 3차 월 추 적 관 리 | 745,000 | 596,930 | 148,070 | 80.12 | | |
| | 환경 관리 | 환경오염도 검사 | 296,700 | 195,342 | 101,358 | 65.84 | | |
| | | 환 경 관 리 검 사 업 측정장비 구입 | 220,000 | 105,540 | 114,460 | 47.97 | 3회 추경 | |
| | | 환경분야 시험검사의 국제적 적합성 기반 구축 사업 | 180,000 | 108,422 | 71,578 | 60.23 | | |
| | 조사연구와 기술지원 | 시책 관련 조사연구 | 30,480 | 9,681 | 20,799 | 31.76 | | |
| | 행정 운영비 | 인력운영비 | 인 력 운 영 비 | 5,060,417 | 2,632,393 | 2,428,024 | 52.02 | |
| | | | 인력운영비 주요 감염병 표본감시사업 | 31,982 | 16,641 | 15,341 | 52.03 | |
| | | | 인력운영비 지역 거점 인프라 구축 | 64,818 | 29,246 | 35,572 | 45.12 | |
| 인력운영비 식중독균 검 사 지 원 | | | 49,500 | 23,255 | 26,245 | 46.98 | | |
| 인력운영비 에이즈 및 성병 실험실 진단 지 자 체 보 조 | | | 32,913 | 14,834 | 18,079 | 45.07 | | |
| 인 력 운 영 비 국가결핵예방사업 | | | 33,816 | 15,027 | 18,789 | 44.44 | | |
| 인력운영비 식의약품 안전감시 및 대응 | | | 49,707 | 22,355 | 27,352 | 44.97 | | |
| 기본경비 | | 기 본 경 비 | 221,590 | 95,114 | 126,476 | 42.92 | 3회 추경 | |
| 재무 활동 | 보전지출 | 보 전 지 출 | 8,299 | - | 8,299 | 0 | 하반기 집행 | |