

業 務 現 況

忠 清 北 道 議 會

目 次

基本現況

1. 議會沿革 25
2. 議會構成 26
3. 常任委員會 構成 27

議政運營

1. 特別委員會 構成 30
2. 會議運營狀況 31
3. 議案處理狀況 32
4. 請願, 陳情處理狀況 33
5. 對政府 吳 道政 建議事項 處理 34
6. 道政質問事項 處理 35
7. 議員研修活動 36
8. 施策事業 現場確認 39
9. 地域住民과의 懇談會 41
10. 機關團體와의 懇談會 42
11. 議政附帶事業 43

事務處 運營

| | |
|-----------------------|----|
| 1. 事務處 現況 | 46 |
| 2. 會議錄發刊 및 配布 | 48 |
| 3. 議案 및 議政資料 發刊 | 49 |
| 4. 議政弘報資料 配付 | 50 |
| 5. 資料室 運營 | 51 |
| 6. 議會施設 및 裝備 | 52 |
| 7. '93議會豫算現況 | 53 |

基 本 現 況

1. 議會沿革

1952. 5.10 第1代 忠清北道議會議員 選舉(28名 當選)
1952. 5.29 第1代 忠清北道議會 開院
1952. 5.29 忠清北道議會 第1代 議長選任(崔東善)
1956. 5.29 第1代 忠清北道議會 閉院
1956. 8.13 第2代 忠清北道議會議員 選舉(30名 當選)
1956. 9. 1 第2代 忠清北道議會 開院
1956. 9. 1 忠清北道議會 第2代 議長選任(盧意重)
1957. 8.26 忠清北道議會 第3代 議長選任(盧意重)
1958. 3. 6 忠清北道議會 第4代 議長選任(崔東善)
1959. 1.15 忠清北道議會 第5代 議長選任(李起浩)
1960. 8.13 第2代 忠清北道議會 閉院
- 1960.12.12 第3代 忠清北道議會議員 選舉(26名 當選)
- 1960.12.21 第3代 忠清北道議會 開院
- 1960.12.21 忠清北道議會 第6代 議長選任(徐丙周)
1961. 5.16 第3代 忠清北道議會 閉院
1991. 6.20 第4代 忠清北道議會議員 選舉(38名 當選)
1991. 7. 8 第4代 忠清北道議會 開院
1991. 7. 8 忠清北道議會 第7代 議長選任(韓玆求)

2. 議會構成：議員 38名, 職員 50名

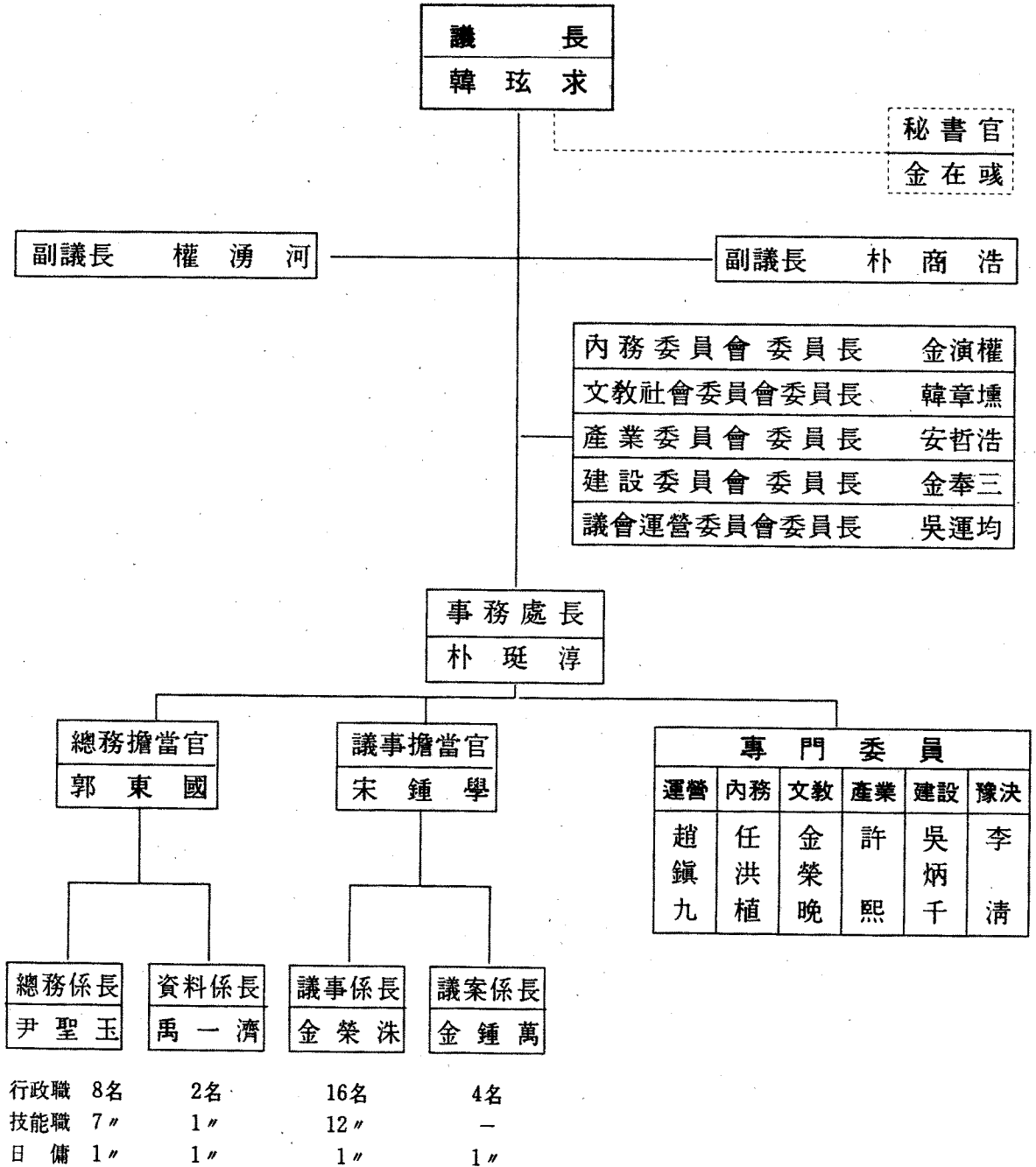

3. 常任委員會 構成

名稱, 定數 所管

| 名 稱 | 定 數 | 所 管 事 項 |
|---------------|-----|---|
| 內 務 委 員 會 | 10 | 企劃管理室, 公報官室, 內務局, 財務局, 民防衛局, 消防本部, 公務員教育院, 會坪出張所 所管에 屬하는 事項 |
| 文 教 社 會 委 員 會 | 9 | 教育廳, 保社環境局, 家庭福祉局 所管에 屬하는 事項 |
| 產 業 委 員 會 | 9 | 農漁村開發局, 農林水產局, 地域經濟局, 農村振興院 所管에 屬한 事項 |
| 建 設 委 員 會 | 9 | 建設都市局, 公營開發事業團 所管에 屬하는 事項 |
| 議 會 運 營 委 員 會 | 9 | 議會運營 및 事務處 所管 事項 |

構 成

| 委 員 會 名 | 委 員 長 | 幹 事 | 委 員 | 定 數 |
|---------------|-------|-------|--|-----|
| 內 務 委 員 會 | 金 演 權 | 金 基 韓 | 趙誠勳, 朴晚淳, 李炳斗, 金孝天, 朴鍾起, 李光浩, 成耆德, 申完燮 | 10 |
| 文 教 社 會 委 員 會 | 韓 章 燾 | 金 在 根 | 權湧河, 陸鳳鎬, 金慶會, 車珠元, 奉夏勇, 朴起陽 | 8 |
| 產 業 委 員 會 | 安 哲 浩 | 金 鎮 學 | 金仁植, 鄭震澈, 鄭光洙, 劉永勳, 柳明熙, 禹范成, 安載元 | 9 |
| 建 設 委 員 會 | 金 奉 三 | 朴 鍾 浣 | 尹泰漢, 吳運均, 張寅基, 車珠龍, 朴商浩, 李炳圭, 李殷載 | 9 |
| 議 會 運 營 委 員 會 | 吳 運 均 | 金 慶 會 | 李炳斗, 朴鍾浣, 鄭震澈, 李光浩, 金在根, 金鎮學, 金基韓 | 9 |

※ 文社委 安相烈 議員 選舉法違反大法院 罰金刑 確定('92.12.22)으로 議員資格 喪失

□ 議員分布 現況

- 地 域 別：清州市 6名, 忠州市, 堤川市, 清原郡, 沃川郡, 永同郡,
槐山郡, 陰城郡, 中原郡 各 3名
報恩郡, 鎭川郡, 堤川郡, 丹陽郡 各 2名
- 政 黨 別：民自 30名, 民主 2名, 無所屬 5名
民 主：劉永勳, 金鎭學
無所屬：朴晚淳, 李炳斗, 車珠龍, 金在根, 李殷載
- 年 齡 別：60歲以上 3名, 50歲以上 17名
40歲以上 13名, 40歲以下 4名
- 學 歷 別：大卒 15名, 高卒 22名
- 職 業 別：藥業 5名, 運輸業 4名, 建設業 3名, 金融業 5名, 搗精,
釀造業 4名, 其他 16名

營 運 政 議

1. 特別委員會 構成

| 名 稱 | 構 成 日 | 構 成 人 員 | 活 動 狀 況 |
|--|-------------------------------|---|--|
| 豫 算 決 算 特 別 委 員 會 (14名) | '92. 5. 6 | 委員長 : 申完燮 幹 事 : 朴鍾起 | ○ '92年度 第1回 歲入歲出追加更正豫算案 審議 (忠清北道, 教育廳) |
| | '92. 6.15 | 委 員 : 尹泰漢, 朴晚淳, 金仁植, 李炳斗, 金孝天, 鄭震澈, 李炳圭, 金慶會, 柳明熙, 成耆德, 禹範成, 朴起陽 | |
| | '92. 10.14 '92 11.23 | 委員長 : 申完燮 幹 事 : 朴鍾起 委 員 : 安相烈, 朴晚淳, 朴鍾浣, 李炳斗, 車珠龍, 陸鳳鎬, 李光浩, 劉永勳, 柳明熙, 奉夏勇, 李殷載, 朴起陽 | ○ '92年度 第2回 第3回 歲入歲出追加更正豫算案 審議 (忠清北道, 教育廳) ○ '91年度 歲入歲出決算 및 豫備費支出 審議 (忠清北道, 教育廳) ○ '93年度 歲入歲出豫算案 審議 (忠清北道, 教育廳) |
| 長期綜合開發 計劃 2次試案 檢討 特別委 員會 (14名) | '92. 9. 25 | 委員長 : 李光浩 幹 事 : 金在根 委 員 : 安相烈, 朴晚淳, 朴鍾浣, 張寅基, 金孝天, 朴鍾起, 陸鳳鎬, 劉永勳, 金基韓, 成耆德, 朴起陽, 安載元 | ○ 忠清北道長期綜合開發計劃 2次試案檢討 ○ 總 89件을 計劃에 反映하여 줄 것을 建議 |
| 條例整備特別 委 員 會 (9名) | '92. 10.23 | 委員長 : 尹泰漢 幹 事 : 金在根 委 員 : 趙誠勳, 朴晚淳, 張寅基, 鄭震熙, 李光浩, 金慶會, 禹範成 | ○ 條例整備 作業中 (148件) ○ 忠清北道議會에서 의 證言, 鑑定等에 관한 條例案, 地方自治法改正建議案 審議 |

2. 會議運營 狀況

本 會 議

| 區分 | 計 | 75回 | 76回 | 77回 | 78回 | 79回 | 80回 | 81回 | 82回 | 83回 | 84回 | 85回 |
|----|------|-----------|-----------|-----------|-----------|-----------|-----------|------------|------------|------------|------------|------------|
| 會期 | 11回 | 1.17 | 3. 5 | 4. 9 | 5. 6 | 6.15 | 7. 8 | 9.25 | 10.14 | 10.27 | 11. 6 | 11.20 |
| | | ~ 1.20 | ~ 3. 7 | ~ 4.13 | ~ 5.15 | ~ 6.20 | ~ 7.15 | ~ 10. 2 | ~ 10.23 | ~ 10.30 | ~ 11.12 | ~ 12.24 |
| 日數 | 100日 | 4 | 3 | 5 | 10 | 6 | 8 | 8 | 10 | 4 | 7 | 35 |

常任 吳 特別委員會

| 區 分 | 計 | 運 營 | 內 務 | 文 社 | 產 業 | 建 設 | 特 委 |
|-----|-----|-----|-----|-----|-----|-----|-----|
| 回 數 | 124 | 25 | 27 | 21 | 19 | 13 | 19 |

3. 議案處理狀況

| 區 分 案件別 | | 接 受 | 處 理 內 容 | | | |
|---------------|-----------|-----|---------|------|-----|-----|
| | | | 原案可決 | 修正可決 | 否 決 | 廢 棄 |
| 計 | | 116 | 98 | 12 | 3 | 3 |
| 條 例 案 | 小 計 | 45 | 37 | 6 | 1 | 1 |
| | 議 員 發 議 | 8 | 6 | 1 | 1 | — |
| | 道 知 事 提 出 | 28 | 23 | 4 | — | 1 |
| | 教 育 監 提 出 | 9 | 8 | 1 | — | — |
| 豫 算 案 | 小 計 | 10 | 4 | 6 | — | — |
| | 道 知 事 提 出 | 6 | 2 | 4 | — | — |
| | 教 育 監 提 出 | 4 | 2 | 2 | — | — |
| 同 意 · 承 認 | | 14 | 11 | — | 1 | 2 |
| 建 議 · 決 議 | | 21 | 20 | — | 1 | — |
| 規 則 | | 1 | 1 | — | — | — |
| 其 他 (一 般 案 件) | | 25 | 25 | — | — | — |

- 議員發議條例(5件)
 - 忠清北道議會議員日費 및 旅費支給에 관한 條例中 改正 條例 (2回)
 - 忠清北道議會委員會條例中改正條例(2回)
 - 忠清北道決算檢查委員 選任 및 運營에 관한 條例 中 改正條例
 - 忠清北道農漁村所得開發基金運營管理條例(2回)
 - 忠清北道議會에서의 證言·鑑定등에 관한 條例
- 否 決 案 件(3件)
 - 地方官署의 國政監查反對에 관한 建議案
 - 南大川非管理廳河川工事に 따른 特委構成動議案
 - 忠清北道農漁村所得開發基金 運營管理 條例案
- 廢 棄 案 件(3件)
 - 忠清北道 消防共同施設稅 賦課地域 告示案
 - 忠清北道 決算檢查委員 選任 및 運營에 관한 條例中 改正 條例案
 - '93 定數對象物品 取得·處分案

4. 請願・陳情處理 狀況

請願處理狀況

- 開發制限區域 解除 및 住民生活與件 改善 : 處理完了
- 清州市 佳景第3地區 宅地開發 編入要求 : 檢討

陳情處理狀況

| 區 分 | 接受 | 處 理 | | | | | | 處理中 |
|--------|----|-----|----|------|------|------|----|-----|
| | | 小計 | 解決 | 研究檢討 | 資料活用 | 不可回信 | 其他 | |
| 計 | 92 | 87 | 55 | 4 | 5 | 17 | 6 | 5 |
| 內務委員會 | 10 | 10 | 3 | — | 3 | 3 | 1 | — |
| 文社委員會 | 14 | 12 | 9 | 1 | — | 1 | 1 | 2 |
| 產業委員會 | 25 | 24 | 14 | — | 1 | 7 | 2 | 1 |
| 建設委員會 | 34 | 32 | 23 | 3 | 1 | 4 | 1 | 2 |
| 共通(其他) | 9 | 9 | 6 | — | — | 2 | 1 | — |

○ 處理中인 陳情 : 5件

- 俗離山 문장대溫泉觀光休養地 開發에 따른 建議 : 2件
- 南大川非管理廳 河川工事 不當拂下에 對한 陳情
- 國土建設 綜合計劃의 特定地域 指定 建議
- 忠州댐 周邊 住民生計對策 建議

5. 對政府 及 道政建議事項 處理

□ 建議事項 室・局別 現況

| 區 分 | 計 | 對政府建議 | 對道政建議 |
|-------------|-----------|-----------|-----------|
| 計 | 22 (5) | 12 (4) | 10 (1) |
| 內 務 局 | 5 | 1 | 4 |
| 保 社 環 境 局 | 2 (1) | 1 (1) | 1 |
| 農 漁 村 開 發 局 | 5 (1) | 3 (1) | 2 |
| 農 林 水 產 局 | 3 | 2 | 1 |
| 地 域 經 濟 局 | 1 (1) | 1 (1) | — |
| 建 設 都 市 局 | 6 (2) | 4 (1) | 2 (1) |

※ ()內는 解決件數임.

□ 建議事項 措置

- 建議事項 카드化 追跡管理
- 未決 建議事項 (17件)繼續 解決 促求
- 解決된 建議事項 (5件)
 - 京釜高速電鐵 本線驛 忠北圈 誘致
 - 開發制限區域 管理改善
 - 秋穀收買希望量 全量收買
 - 南大川 非管理廳 河川工事に 따른 確認調查結果 報告 및 建議
 - 문장대溫泉開發에 따른 建議

6. 道政質問事項處理

道政質問 處理現況

| 區 分 | 計 | 處 理 完 了 | 處 理 中 |
|-------------|------|---------|-------|
| 計 | 88 件 | 40 件 | 48 件 |
| ○ 本 會 議 時 | 35 | 11 | 24 |
| ○ 行 政 監 查 時 | 21 | 12 | 9 |
| ○ 業 務 報 告 時 | 27 | 14 | 13 |
| ○ 豫 算 審 議 時 | 5 | 3 | 2 |

質問事項 措置

- 道政質問時 是正・改善・研究検討하겠다는 答辯事項 88件을 카드化

追跡管理

- 處理結果 油印, 全議員 配付完了
- 處理中인 質問事項 繼續的 處理 促求

7. 議員研修活動

合同研修

| 日 時 | 場 所 | 內 容 (主 題) | 備 考 |
|---------------|----------------|--|--------------------------|
| '92. 4.14 | 運輸研修院 | <ul style="list-style-type: none"> • 地方財政의 現況과 運營 • 地方議會 運營 發展方向 • 決算檢査 및 行政事務監査 要領 | 國會事務處 서우선 |
| '92. 7.15 | 韓電水安堡 生活研修院 | <ul style="list-style-type: none"> • 議政 1年의 回顧 • 地方議會의 發展方向 | 忠大 강형기 教授 |
| '92. 10. 1 | 運輸研修院 | <ul style="list-style-type: none"> • 地方行政의 機能과 役割 • 行政事務의 監査, 調查要領 • 地域利己主義 克服과 住民參與 • 豫算編成 및 審議要領 • 地域開發計劃, 行政體系 | 韓國地方行政研究院 이승종外 4名 |
| '92. 11.11 | 道民教育院 | <ul style="list-style-type: none"> • 行政事務監査 및 調查要領 • 豫算 및 決算審査, 會議進行 | 國會事務處 최민수 |

□ 委員會別 研修

| 區 分 | 日 時 | 場 所 | 內 容 (主 題) |
|---------|----------------------|----------------|---|
| 運營委員會 | '92 7.22 | 유성觀光호텔 | ○ 地方行政의 바람직한 方向과 議員의 役割 |
| 內務委員會 | '92 6.10 | 淸州博物館 | ○ 歷史現場의 觀光資源化와 民間信仰의 保存整備 ○ 金石文 翻譯 |
| 文教社會委員會 | '92 6.12 | 文教社會委員會室 | ○ 社會福祉施設 運營의 內實化 方案 ○ 環境汚染 豫防斗 對策 |
| 產業委員會 | '92 5.21~ 5.22 | 內 水 面 開發試驗場 | ○ 地域特作作目 開發 ○ 農工團地 造成 및 中小企業育成 ○ 農產物 流通構造改善 ○ 觀光地 開發 |
| 建設委員會 | '92 5.16~ 5.27 | 俗離山觀光 호 텔 | ○ 都市計劃 및 開發制限區域 管理 ○ 上水源 管理 및 下水終末處理場 建設 |

□ 海外研修

| 區 分 | 日 程 | 研 修 地 域 | 內 容 |
|---------|----------------------------|-----------------------------------|---|
| 內務委員會 | '92. 8.26~9. 5 (11日) | 일본, 태국(2個國) | <ul style="list-style-type: none"> • 地方公企業과 民官 共同出資事業 • 地方自治制度 • 文化遺蹟 觀光資源 • 文化財 保存狀態 |
| 文教社會委員會 | '92. 8.23~9. 2 (11日) | 일 본 | <ul style="list-style-type: none"> • 環境施設 • 社會福祉施設 • 地方自治 運營 |
| 產業委員會 | '92. 9.13~9.23 (11日) | 네덜란드, 독일, 스위스, 이탈리아, 프랑스, 영국(6個國) | <ul style="list-style-type: none"> • 園藝作物 • 農產物 流通構造 • 觀光開發 • 中小企業 • 畜 產 |
| 建設委員會 | '92. 9.13~9.23 (11日) | 네덜란드, 독일, 스위스, 이탈리아, 프랑스, 영국(6個國) | <ul style="list-style-type: none"> • 都市計劃 • 上下水道 施設 |

※ 海外研修 綜合報告書 作成 : 議政反映

8. 施策事業 現場確認

道内事業場 確認

| 區 分 | 日 時 | 場 所 | 内 容 |
|---------------|-------------------------|------------------|--|
| 内 務 委 員 會 | '92. 7. 14 | 報恩, 沃川, 永 同 | <ul style="list-style-type: none"> • 三年山城 • 陽山歌 發生地 • 김수은先生 遺跡地 |
| 文 教 社 會 委 員 會 | '92. 7. 13 ~7. 14 | 忠州, 清原 鎮川, 陰城 | <ul style="list-style-type: none"> • 廣域쓰레기 및 汚・廢水 施設 • 꽃동네, 再活院 • 學生野營場 |
| 產 業 委 員 會 | '92. 7. 13 | 鎮 川 | <ul style="list-style-type: none"> • 花卉園地 |
| 建 設 委 員 會 | '92. 7.13 ~7.14 | 道内一圓 | <ul style="list-style-type: none"> • 道路 및 貯水池 建設現場 • 水害復舊施設 |

□ 他 市道 比較見學

| 區 分 | 日 時 | 場 所 | 內 容 |
|---------------|-----------------------|-------------------------|---|
| 運 營 委 員 會 | '92. 7.21 ~7.22 | 全 北 道 議 會 | • 議會運營狀況 및 施設 |
| 內 務 委 員 會 | '92. 6.10 ~6.13 | 全南 보길도, 완도, 남해 강진 | • 고산 윤선도 및 다산 정약용 遺跡地 • 청해진지, 조선백자 陶窯地等 |
| 文 教 社 會 委 員 會 | '92. 5.26 ~5.27 | 慶北 영천, 慶州 | • 社會福祉施設 • 老人福祉施設 |
| 產 業 委 員 會 | '92. 5.28 ~5.29 | 大邱, 金海 | • 농금組合 및 花卉, 채소園地 |
| | '92. 6. 2 | 水 原 | • 園藝作物 栽培實態(農村振興院) |
| 建 設 委 員 會 | '92. 6. 2 ~6. 5 | 大邱, 春川 | • 慶北道議會 運營狀況 • 上水道 및 下水終末處理施設 • 開發制限區域 管理現況 |

9. 地域住民과의 懇談會

懇談會 實施

- 實施人員：38名 49回
- 參席人員：470名
- 豫算支援：76百萬원(議員1人當 2,000千원)

建議事項

| 計 | 環境衛生 | 道 路 | 營 農 | 建 築 | 都市計劃 | 觀光運輸 | 其 他 |
|-----|------|-----|-----|-----|------|------|-----|
| 件 | | | | | | | |
| 141 | 10 | 38 | 20 | 7 | 13 | 15 | 38 |

處理結果

| 計 | 完 決 | 反 映 | 長期檢討推進 | 市郡移牒 | 不 可 | 處理中 |
|-----|-----|-----|--------|------|-----|-----|
| 件 | | | | | | |
| 141 | 60 | 21 | 25 | 6 | 8 | 21 |

※ 處理中인 21件은 下半期 懇談會 建議事項임.

○ 處理方法

- 道・中央・道市郡 聯關事業 — 道該當課 通報 處理促求
- 市郡 固有業務 — 議員自體解決

○ 問題點 및 改善方向

- 所要事業費의 事後精算問題 — 前渡經費 措置
- 道에서 處理할 수 없는 建議事項 多數接受
市郡議員과 連帶 市郡에서 處理토록 措置 — 弘報, 啓導

10. 機關團體와의 懇談會 開催

開催現況

- 實施期間：92. 5 ~ 6
- 實施場所：道議會 및 機關團體 會議室等
- 實施機關：14機關團體 443名

建議事項 措置

| 計 | 解 決 | 推 進 中 | 不 可 |
|----|-----|-------|-----|
| 18 | 8 | 5 | 5 |

○ 建議事項中 主要 措置事項

- 中小企業 資金增額
 - 2億5千萬원(當初 16億5千萬원 → 19億원)
 - 第一銀行 資金 50億 支援

- 女性團體 事業費 補助：880萬원 等

○ 國民住宅 建立時 土地分에 對한 諸稅減免外 4件은 研究 檢討 및 推進中

○ 田畝에 아파트建立時 農地轉用 負擔料率 調整要望外 4件은 不可 回信

11. 議政 附帶事業

開院 1周年 行事 " '92. 7. 8 11:00

- 特別 座談會 開催(前・現職議員 및 關係人士)
- 記念行事 開催(記念辭 및 經過報告)
- 議政協助者 招請 茶菓會

前職道議員과의 懇談會 및 産業視察

〈春期 懇談會〉

- 日 時 : '92. 5. 13 ~ 5. 14(1泊 2日)
- 參 席 : 53名(道議員 38名, 前職議員 15名)
- 內 容
 - 懇談會(現況報告, 功勞牌, 膳物贈呈)
 - 産業視察(忠州세한비디오 → 丹陽八景 → 水安堡)
 - 議員 同友會 規約 制定 : 5月 13日(會長 李元培)
 - 同友會員의 手帖製作 配布 : 60部

〈秋期 懇談會〉

- 日 時 : '92.10.27 ~ 10.28(1泊2日)
- 參 席 : 18名(道議員 4, 前職議員 14)
- 內 容
 - 懇談會(現況報告, 膳物贈呈)
 - 產業視察(俗離山 → 沃川 조폐창 → 유성)
- 建議 : 前職 議員배지 製作 要望(製作 配布)

□ 서울特別市 議會와 姊妹結緣 締結

- 日 時 : '92. 11. 10
- 姊妹結緣 約定書 交換(兩 道, 市議長)
- 姊妹結緣牌 및 記念品 交換

營 運 處 務 事

1. 事務處 現況

□ 機能 및 事務分掌

| 區 分 | | 事 務 分 掌 |
|----------------------------|-------------|--|
| 總 務 擔 當 官 室 | 總 務 係 | <ul style="list-style-type: none"> ○ 議會 基本運營計劃樹立 및 綜合調整 ○ 文書, 保安, 官印管理 및 議會所管 豫算에 관한 事項 ○ 議員登錄管理 및 儀典에 관한 事項 ○ 議會廳舍施設, 裝備管理 및 物品의 需給管理 ○ 議會警備 및 傍聽, 參觀, 議事場 秩序維持에 관한 事項 |
| | 資 料 係 | <ul style="list-style-type: none"> ○ 議會運營에 必要한 資料의 蒐集, 調查研究 및 保管管理 ○ 議會活動 弘報計劃의 樹立, 調整 ○ 議政 報道資料 蒐集提供 및 弘報資料 發刊 ○ 議會史 編纂 및 各種 刊行物 發刊 |
| 議 事 擔 當 官 室 | 議 事 係 | <ul style="list-style-type: none"> ○ 本會 및 臨時會議召集 運營에 관한 綜合調整 ○ 本會, 臨時會議 및 各種委員會 議事進行 支援 및 補助 ○ 各種 會議錄 作成, 保管, 發刊 및 閱覽에 관한 事項 ○ 會議錄 錄音, 速記 및 其他 다른 係에 속하지 않는 事項 |
| | 議 案 係 | <ul style="list-style-type: none"> ○ 議案 審議에 必要한 資料蒐集 및 調查研究 ○ 請願, 陳情의 接受, 分類 및 處理 ○ 議決文書의 保存, 發刊 移送等 處理 總括 |
| 專門委員 | | ○ 委員會의 議案을 審査하고 議事進行 補佐 |

□ 定・現員

| 區 分 課 別 | | 計 | 一 般 職 | | | | | | 技能職 | 日 備 |
|------------|-----|----|-------|-----|-----------|-----|-----------|-----------|-----|-----|
| | | | 小計 | 行 3 | 行・別 4級 | 行 5 | 行・別 6級 | 行・別 7級 | | |
| 計 | 定 員 | 50 | 30 | 1 | 8 | 5 | 5 | 11 | 20 | — |
| | 現 員 | 49 | 29 | 1 | 8 | 5 | 4 | 11 | 20 | 4 |
| | 缺 員 | 1 | 1 | — | — | — | 1 | — | — | — |
| 總務擔當官室 | 定 員 | 18 | 10 | 1 | 1 | 3 | 3 | 2 | 8 | — |
| | 現 員 | 17 | 9 | 1 | 1 | 3 | 2 | 2 | 8 | 2 |
| | 缺 員 | 1 | 1 | — | — | — | 1 | — | — | — |
| 議事擔當官室 | 定 員 | 32 | 20 | — | 7 | 2 | 2 | 9 | 12 | — |
| | 現 員 | 32 | 20 | — | 7 | 2 | 2 | 9 | 12 | 2 |
| | 缺 員 | — | — | — | — | — | — | — | — | — |

※ 公報專擔要員 缺員 1名

※ 92年度 事務處職員 轉出入 現況

| 區 分 | 轉 出 | 轉 入 | 增 減 | 備 考 |
|-----|-----|-----|-----|--------------|
| 計 | 4 | 11 | 7 | |
| 4 級 | 2 | 2 | — | 專門委員 |
| 5 級 | — | 1 | 1 | 祕書官 充員 |
| 6 級 | 1 | 1 | — | 5級 昇進에 따른 充員 |
| 7 級 | 1 | 5 | 4 | 專門委員 補助要員 充員 |
| 技能職 | — | 2 | 2 | 運轉員, 寫眞師 充員 |

2. 會議錄發刊 及 配布

會議錄發刊

| 區 分 | 計 | 75回 | 76回 | 77回 | 78回 | 79回 | 80回 | 81回 | 82回 | 83回 | 84回 | 85回 |
|------------|---------------|----------|----------|----------|----------|----------|----------|----------|----------|----------|----------|----------|
| 計 | 29종 4,060부 | 2 280 | 3 420 | 2 280 | 3 420 | 2 280 | 2 280 | 2 280 | 3 420 | 2 280 | 2 280 | 6 840 |
| 本會議錄 | 11종 1,540 | 1 140 | 1 140 | 1 140 | 1 140 | 1 140 | 1 140 | 1 140 | 1 140 | 1 140 | 1 140 | 1 140 |
| 委員會 會議錄 | 18종 2,520 | 1 140 | 2 280 | 1 140 | 2 280 | 1 140 | 1 140 | 1 140 | 2 280 | 1 140 | 1 140 | 5 700 |

會議錄配布 — 1回當 140部

- 議 員 : 38部
- 行政機關 : 21個機關 34部
- 市道 及 道內 市郡議會 : 27個機關 27部
- 有 關 機 關 : 15個所 19部
- 議會事務處 : 22部

3. 議案 及 議政資料 發刊

議案資料

| 區 分 | 計 | 條 例 案 | 請 願 | 建 議 案 | 豫 算 案 (決算) | 檢 討 及 審 查 報 告 書 |
|-----|------------|-------|-----|-------|---------------|-----------------|
| 種 類 | 種 91 | 8 | 1 | 21 | 10 | 51 |
| 數 量 | 部 6,775 | 900 | 40 | 870 | 1,140 | 3,825 |

議政資料

- 主要 議政資料(月 2回)：19件 783部
- 地方議會 運營 發展方向(議員研修 教材)：1種 80部
- 議政報告書(地域住民懇談會 資料)：1種 1,000部

4. 議政弘報資料 配付

議政會報 發刊

- 發 刊：每月 8日, 月 5,000部
- 配 布：機關團體 他 市道議會, 道內 里, 統長等

※ 事後管理：里, 統 配付狀況 確認(100里統)

多少 遲延 配付되는 境遇는 있었으나

100里, 統 全量 配付

議政白書 發刊

- 發 刊：年 1 回, 500部
- 配 布：機關團體, 他市道 議會等

議政回顧 發刊

- 發 刊：年 1 回, 1,000部
- 配 布：機關團體, 他 市道議會等

議員手帖 發刊

- 發 刊：年 1 回, 900部
- 配 布：機關團體, 他 市道議會等

議會 訪問 記念品 製作

- 勳章재탈이：1,000個
- 손목時計：650個

5. 資料室 運營

資料室 確保：20 坪

- 冊 藏 設 置：20 個
- 冊床 桌 椅子：2 組
- 保 有 圖 書：3,288 卷

※ 利用度：閱覽 176名, 貸出 223名

新刊圖書 購入

- 教 養 圖 書：200 卷
- 專 門 圖 書：300 卷
- 時 事 圖 書：140 冊

議政資料 蒐集

- 歷代 議政資料：32 卷
- 他 市道 議會錄：250 卷
- 其他(議政會報等)：27 卷

教養書籍 普及

- 月刊 地方自治誌：12 回 456 卷
- 月刊 地方行政誌：12 回 456 卷
- 月刊 地方財政誌：12 回 456 卷

專擔 職員 配置：日傭職(司書學科 出身)

6. 議會施設 及 裝備

○ 施 設

(5層 204坪)

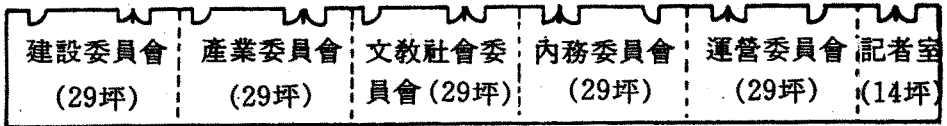
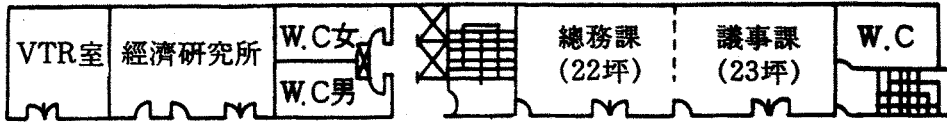

(6層 254坪)

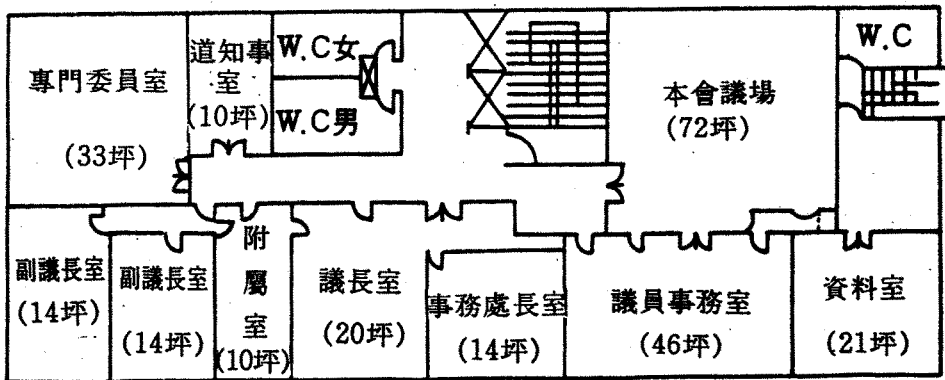

○ 裝 備

| 什 器 | 音響・모니터 | 通 信 | 車 輛 |
|--------|--------|-----|-----|
| 58種 | 3種 | 3種 | 2台 |
| 1,434點 | 11台 | 37台 | |

7. '93議會預算現況

□ 忠清北道 一般會計預算 : 288,723百萬원의 0.8%

□ 總規模 : 2,297百萬원

| 科 目 | 豫算額 | 構成比 | 科 目 | 豫算額 | 構成比 |
|---------|-------|-------|---------|-----|-------|
| ○ 庶務管理 | 1,491 | 64.9% | ○ 議事管理 | 127 | 5.5% |
| • 人件費 | 715 | 31.1 | • 基本經常費 | 107 | 4.6 |
| • 官署運營費 | 315 | 13.7 | • 經常事業費 | 20 | 0.9 |
| • 基本經常費 | 72 | 3.2 | ○ 議會活動 | 679 | 29.6% |
| • 經常事業費 | 389 | 16.9 | • 基本經常費 | 451 | 19.6 |
| | | | • 經常事業費 | 228 | 10.0 |

※ '92豫算對比

○ 當初豫算 : 1,600百萬원에 比하여 43.6%增

○ 最終豫算 : 2,195百萬원에 比하여 4.6%增