

'93 년 도 상 반 기

주요업무추진상황

보 사 환 경 국

목 차

□ 기 본 현 황	503
□ 시 책 추 진 방 향	506
□ 상 반 기 주 요 업 무 추 진 상 황	507
□ 도 정 건 의 처 리 상 황	527

기본현황

기구 및 정원

□ 기 구 ————— 5 과, 16 계, 1 사업소

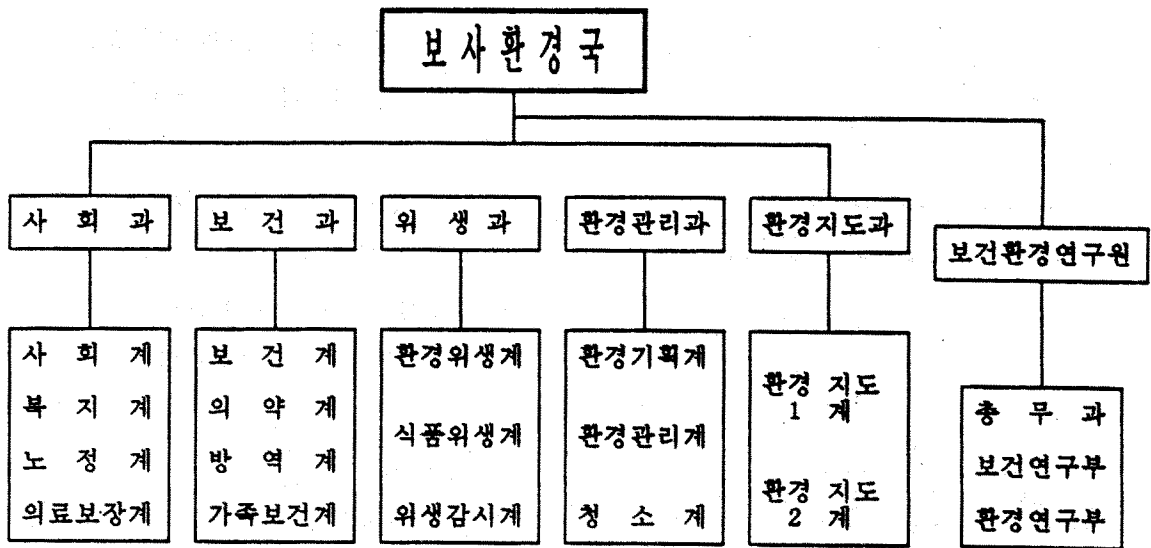

□ 정 원 ————— 151 명

○ 본	청 (5 과 16 계)	90 명
— 사	회 과	20 "
— 보	건 과	21 "
— 위	생 과	21 "
— 환	경 관 리 과	15 "
— 환	경 지 도 과	13 "
○ 보	건 환 경 연 구 원 (1 과 2 부)	61 명
— 총	무 과	15 "
— 보	건 연 구 부	16 "
— 환	경 연 구 부	30 "

주요기능

사회복지

- 저소득층 주민보호 및 재해구호
- 사회복지법인 및 시설 지도.감독
- 노동조합 설립 및 쟁의조정 협조
- 의료보장 제도의 건설 운영

보건의료

- 보건 진료기관 지도.감독
- 의무. 약무. 마약 관리 단속
- 전염병 예방 및 보건 교육
- 가족계획 및 모자보건사업

위생관리

- 위생 업무 관리
- 부정.불량식품 지도단속
- 퇴폐. 변태영업행위 지도단속
- 시간외 영업행위 지도단속

환경보호

- 환경영향 평가 (검토)
- 공해 예방 및 단속
- 배출시설 설치허가 및 지도단속
- 폐기물 관리 및 청소 행정

보건환경연구

- 전염병 질환 등 세균 검사
- 의약품 품질검사 및 조사연구
- 환경위생 및 공해 검사

예 산 규 모

□ 회 계 별

<u>구 분</u>	<u>도 총 예 산</u>	<u>보사 환경 분야</u>
계	656,277 <small>백만원</small>	41,448 (6.3%) <small>백만원</small>
○ 일반 회 계	328,586	26,322 (8.0%)
○ 특 별 회 계	327,691	15,126 (4.6%)

□ 업 무 기 능 별

<u>기 능 별</u>	<u>예 산 액</u>
계	41,448 (100%) <small>백만원</small>
○ 사 회 복 지 증 진	34,819 (84.0%)
○ 보 건 관 리	712 (1.7%)
○ 위 생 관 리	187 (0.5%)
○ 환 경 보 호	4,435 (10.7%)
○ 보 건 환 경 연 구	1,295 (3.1%)

시책추진방향

기 본 방 향

- 저소득층 자립지원확대
 - 자활.자립 시책 추진 강화
 - 사회복지시설 확충 및 이용 확대
 - 노사 공존,공영 풍토조성과 근로자 사기진작

- 도민 의료수준의 향상
 - 의료시설의 확충과 서비스 개선
 - 전염병의 사전 예방과 방역체제 강화

- 위생업소 관리강화
 - 식품산업 건전육성으로 부정, 불량식품 근절
 - 범인성 유해환경 업소의 근원적 일소

- 쾌적한 생활 환경. 청정 총복 보전
 - 수질. 대기. 환경오염 요인의 원천적 제거
 - 생활쓰레기 처리 체계 확립

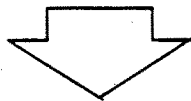

“생활의 질” 향상



더불어 잘사는 『복지총복』 건설

상반기 주요업무 추진상황

1. 저소득주민 생활안정

(총 25,794 가구. 78,885 명)

○ 생활보호	25,041 가구	76,000 명 (도민의 5.3%)
— 거택보호	7,450 "	13,937 "
— 자활보호	17,591 "	62,063 "
○ 의료부조	753 "	2,885 "

□ 추진 방침

- 생활보호 대상자 최저생계 보장
- 저소득주민 자립지원 시책강화

□ 사업계획 및 실적

(단위 : 백만원)

사 업 명	사 업 량			사 업 비		비 고
	계 획	실 적	%	예 산 액	집 행 액	
합 계				12,744	6,528	
○ 거택보호자 생계보호 (13,937 명)	12 회	6 회	50	7,897	3,935	
○ 자녀학비 지원 (9,978명)	4 회	2 회	50	2,624	1,292	
○ 장학금 지원 (328 명)	2 회	1 회	50	85	43	
○ 생업자금 융자	1,130 명	550 명	49	1,372	686	
○ 가옥수리 돕기	500가구	500가구	100	500	500	
○ 건강진단	12,200명	4,179 명	34	146	-	
○ 의 치 사업	200 명	120 명	60	120	72	

□ 기대 효과

- 저소득주민의 생활안정과 자활자립 도모

2. 사회 복지 시설 운영

(14 개 시설 2,572 명)

○ 수 용 시 설	9 개 시설	2,572 명
— 부 랑 인 시 설	2 개 시설	1,009 명
— 정 신 질 환 시 설	7 개 시설	1,563 명
○ 사 회 복 지 관	5 개 소 (청주 3, 충주 1, 증평 1)	

□ 추 진 방 침

- 시설운영 내실화 및 지도 감독 강화
- 주민의 복지참여 유도 및 복지 시혜 확대
- 지속적인 시설 기능보강

□ 사업계획 및 실적

(단위 : 백만원)

사 업 명	사 업 량			사 업 비		비고
	계 획	실 적	%	예 산 액	집 행 액	
합 계				4,940	2,765	
○ 시설수용자 생계보호 (2,572 명)	12 회	6 회	50	1,436	713	
○ 시 설 운 영 지 원 (9개소)	4 회	2 회	50	1,178	584	
○ 시설종사자 수당 (134명)	4 회	2 회	50	48	24	
○ 사회복지관 운영지원 (5개소)	4 회	2 회	50	347	173	
○ 재가복지 봉사센터 운영 지원 (4개소)	4 회	2 회	50	137	68	
○ 시설기능보강 (4개소, 847평)	4 개 소	4 개 소 (공사중)	70	1,794	1,203	

□ 기 대 효 과

- 시설 수용자의 보호수준 향상과 생존의욕 고취
- 다양한 복지서비스 확대제공으로 사회복지 증진

3. 장애인 복지 증진

(등록 장애인 9,666명)

- 지체 장애인 5,921 명
- 시각 장애인 732 명
- 청각,언어장애인 1,336 "
- 정신지체 장애인 1,677 "

□ 추진 방침

- 장애인 자활, 자립 지원시책 확대
- 재가 장애인 재활서비스 강화

□ 사업계획 및 실적

(단위 : 백만원)

사 업 명	사 업 량			사 업 비		비고
	계 획	실 적	%	예 산 액	집 행 액	
합 계				805	397	
○저소득 장애인 지원						
-생계보조 수당(620 명)	4 회	2 회	50	149	71	
-보장구 교부	157 명	73 명	50	31	-	
-자녀 학비 (59 명)	4 회	2 회	50	18	9	
-직업 훈련비 (30 명)	4 회	2 회	50	25	12	
○장애인 재활, 체육, 기능대회	3 회	2 회	67	32	30	
○장애인종합복지관운영(1개소)	4 회	2 회	50	306	153	
○재가장애인 순회재활서비스 센터운영 (1 개 소)	4 회	2 회	50	34	17	
○재활의원 운영(1 개소)	4 회	2 회	50	210	105	

□ 기대 효과

- 저소득장애인 생활안정 및 사회적 인식 개선

4. 의 료 보 장

○ 의 료 보 험	1,311 천명 (도민의 93.5%)
- 지역 의료보험 (13개 조합)	671 "
- 직장 의료보험 (2개 조합)	456 "
- 공.교보험조합 (1개 공단)	184 "
○ 의 료 보 호	91 천명 (도민의 6.5%)

□ 추 진 방 침

- 지역 의료보험 조합 재정 안정
 - 보험료의 적정수준 인상조정 및 체납 보험료 일소
 - 진료절차에 대한 주민홍보강화및 지도 감사를 통한 재정 누수 방지
- 의료보호 사업의 내실
 - 진료비의 적기지급
 - 의료보호 진료기관 지정 확대 (한방 병.의원 113개소)

□ 사 업 계 획 및 실 적

(단위 : 백만원)

사 업 명	사 업 량			사 업 비		비 고
	계 획	실 적	%	예 산 액	집 행 액	
합 계				33,830	12,520	
○ 지역조합 재정지원(13조합)	12 회	5 회	42	21,410	6,990	국비 미배정
○ 의료보호 사업				12,420	5,530	
- 진료비 지원(91천명)	12 회	6 회	50	12,194	5,474	
- 진료비 용자	5,000명	1,200명	24	226	56	

□ 기 대 효 과

- 의료보험제도의 건실한 운영으로 도민 보건향상
- 의료보호를 통한 저소득층의 생활안정 도모

5. 노사 화합안정 실현

(5인 이상 사업체 : 3,491 업체 154 천명)

○ 노동조합	248 개 조합	40 천명
- 노동부 관장	29 "	14 "
- 도.시군 관장	219 "	26 "

□ 추진 방침

- 노사관계 기관.단체와 유대강화로 원만한 노정수행
- 노조운영의 내실화 추진
- 노동쟁의 자율해결 유도로 산업평화 정착

□ 사업계획 및 실적

(단위 : 백만원)

사 업 명	사 업 량			사 업 비		비 고
	계 획	실 적	%	예 산 액	집 행 액	
합 계				95	39	
○ 근로자 해외연수	60 명	30 명	50	60	30	상반기 하반기
○ 노조간부및 조합원 교육	1,300 명	730 명	56	16	8	
○ 이달의 근로왕 시상	12 명	6 명	50	13	1	매월
○ 산업근로대상 시상	3 명	-	-	6	-	년말

□ 기대 효과

- 선진국 수준의 건전한 노동문화 정착으로 노사화합안정 실현
- 열심히 일하는 근로의욕 고취로 생산성 향상에 기여

6. 보건 의료 시설 확충

- 보 건 소 : 13 개소
- 보 건 지 소 : 95 개소
- 보 건 진 료 소 : 164 개소

□ 추진 방침

- 보건 의료 시설 확충으로 진료 서비스 제고
- 의료 장비 보강으로 의료 수준 향상

□ 사업 계획 및 실적

(단위 : 백만원)

사 업 명	사 업 량			사 업 비		비 고
	계 획	실 적	%	예 산 액	집 행 액	
합 계	24개소			524	-	
○ 의료 시설 확충	5 "			407	-	
- 보건지소 신축	2 "	설계중2		305	-	단양1증평1
- 보건지소 증축	3 "	착공2, 설계중1		102	-	괴산, 음성 제천군
○ 의료 장비 보강	19 "			117	-	
- 보 건 소	5 "			100	-	※국 비 미배정
- 보 건 지 소	7 "			11	-	
- 광선 조사기	7 "			6	-	

□ 기대 효과

- 의료 수요 증가에 따른 의료 시혜 확대 제공

7. 의 . 약 사 관 리 철 저

(의 . 약 업 소 1,761 개 소)

- 의 료 업 소 : 809 개 소
 - 병원 22, 의원 477, 한의원 115, 조산원 7, 의료유사업 등 188
- 약 업 소 : 952 개 소
 - 약국 510, 약업사 135, 한약업사 160, 기 타 147

□ 추 진 방 침

- 무면허 의료행위 중점 감시
- 의약품 표준소매가격 관리 철저
- 마약류 오.남용 홍보교육 강화

□ 사업계획 및 실적

(단위 : 백만원)

사 업 명	사 업 량			사 업 비		비 고
	계 획	실 적	%	예 산 액	집 행 액	
합 계				4	3	
○ 의 료 감 시	2 회	1 회	50	비	예 산	
○ 약 사 감 시	2 회	1 회	50	비	예 산	
○ 의약품 품질관리	300 건	152 건	51	2	1	
○ 마약류 오.남용교육및 주민 홍보	5 회	3 회	60	2	2	

□ 기 대 효 과

- 의약업계 질서 확립

8. 전염병 예방 철저

- 방역 장비 : 510 대 (연막소독기 340, 수동분무기 127, 기타 43)
- 방역 취약지 : 746 개소 (인구밀집지역 157, 가축사육집단지역 208, 기타 381)

□ 추진 방침

- 취약지, 위생해충 다발지역 집중방역 소독
- 예방접종을 통한 면역인구 확대
- 보균자 색출 및 개인위생수칙 생활화로 수인성전염병 사전예방

□ 사업계획 및 실적

(단위 : 백만원)

사 업 명	사 업 량			사 업 비		비 고
	계 획	실 적	%	예 산 액	집 행 액	
합 계				527	447	
○ 방 역 소 독	56 회	32 회	55	390	331	
○ 예 방 접 종	459 천명	317 천명	69	137	116	
○ 보 균 자 찾 기	68 천명	40 천명	59	비	예 산	

□ 기대 효과

- 전염병 예방으로 도민 보건증진

9. 가족보건사업

○ 유배우부인수	:	166,514명
○ 피임실천자수	:	134,310명
○ 영유아	:	106,564명

□ 추진방침

- 현출산력수준(1.63명) 지속유지
- 자율실천의식 제고 및 피임서비스 질적 향상
- 모자건강관리 및 보건교육 강화

□ 사업계획 및 실적

(단위 : 백만원)

사업명	사업량			사업비		비고
	계획	실적	%	예산액	집행액	
합계	43,687명	35,835명	82	173	105	
○ 가족계획	4,891"	3,667"	75	67	42	
○ 모성암 무료검진	10,000"	8,718"	87	50	25	
○ 모자건강관리	13,696"	9,126"	67	6	3	
○ 선천성 대사 이상검사	1,600"	824"	52	23	12	
○ 풍진 예방접종	13,500"	13,500"	100	27	23	

□ 기대효과

- 모자보건 및 인구 자질 향상

10. 음 용 수 수 질 검 사

(수질검사대상 2,755개소)

○ 상수도 정수장	46 개소	○ 공 동 우 물	285 개소
○ 간이 상수도	2,357 개소	○ 약수터(웅달샘)	67 개소

□ 추 진 방 침

- 년 2회 이상 수질검사 확행
- 부적 음용수 수질개선 방안 강구 시행

□ 사업계획 및 실적

구 분	검 사 대 상	검 사 항 목	사 업 량			비 고
			계 획	실 적	%	
합 계	2,913 개소		32 회	16 회	50	
○ 정 수 장	46 "	37개 항목	12	6	50	50인 이상 28개 항목
○ 수 도 전	158 "	2	12	6	50	
○ 간 이 급 수	2,357 "	8	2	1	50	
○ 공 동 우 물	285 "	8	2	1	50	
○ 웅 달 샘	67 "	8 - 28	4	2	50	

□ 기 대 효 과

- 지역주민 및 이용자에게 안전수 공급으로 도민건강 기여

11. 식생활문화개선

(대상업소 6,890 개소)

- | | |
|----------------|-----------------|
| ○ 탕반류 : 730 개소 | ○ 비빔밥 : 440 개소 |
| ○ 찌개류 : 970 " | ○ 면 류 : 1,110 " |
| ○ 전골류 : 320 " | ○ 구이류 : 1,070 " |
| ○ 찜 류 : 100 " | ○ 반상류 : 2,150 " |

□ 추진 방침

- 좋은식단제 정착을 위한 식생활문화 개선운동 전개
- 관련 단체의 자율실천에 따른 행정지원

□ 사업계획 및 실적

(단위 : 백만원)

사 업 명	사 업 량			사 업 비		비 고
	계 획	실 적	%	예 산액	집 행액	
합 계				18	12	
○ 좋은식단제추진 행정지원	15 개 협 의 회	14 개 협 의 회	93	14	10	식품진흥 기 금
○接客업소 시설 개선	개소 2,021	개소 1,143	57	-	-	
○ 서비스향상을 위한 교육	15,700명	7,461명	48	4	2	"

□ 기대 효과

- 도민 식생활문화 개선으로 음식물쓰레기 저감
- 接客업소 위생수준 향상으로 도민건강 증진

12. 부정·불량 식품 근절

(대상업소 4,695 개소)

- 식품제조가공업소 : 1,463개소
- 식품판매 운반 처리 업소 : 3,232개소

□ 추진 방침

- 외형적 감시 지양, 전문적 계통 감시
- 대형업소 및 국민다소비 식품 중점관리

□ 사업계획 및 실적

사업내용	사업량			비고
	계획	실적	%	
합계	5,695 건	6,566 건	115	
○ 식품제조업소 지도단속	1,463 건	716 건	49	년 1회 실시
○ 식품판매업소(유통식품) 지도단속	3,232 건	5,276 건	163	식품체인점 등
○ 국민다소비 식품수거검사	1,000 건	574 건	57	보건환경연구원에서 검사

□ 기대 효과

- 도민에게 안전식품 공급 및 식품으로 인한 위해방지

13. 위생접객업소불법영업행위단속

(대상업소 19,078 개소)

- 공 중 위 생 접 객 업 소 : 5,659 개소
- 식 품 위 생 접 객 업 소 : 13,419 개소

□ 추진 방침

- 취약지역 지정, 특별 집중 단속
- 상습, 고질업소 리스트 작성 중점관리

□ 사업계획 및 실적

사 업 내 용	사 업 량			비 고
	계 획	실 적	%	
합 계	216 회	108 회	50	
○ 전국일제 합동단속	24 회	12 회	50	<주요단속 내용> -심야, 시간외 및 밀실영업 행위 -퇴폐, 변태영업행위 -무허가 영업행위
○ 도 일제 합동단속	24 회	12 회	50	
○ 시.군 교체 단속	24 회	12 회	50	
○ 도 자체단속	144 회	72 회	50	

□ 기대 효과

- 범인성 유해환경 정화로 건전한 사회 분위기 정착

14. 대전엑스포대비숙박(요식)대책

□ 행사 개요

○ 대전 엑스포 개최

- 기 간 : '93. 8. 7 ~ 11. 7(93일간)
- 개 최 지 : 대덕 연구단지 도룡지구
- 예상관람객 : 1,000 만명

○ 본도 숙박시설 현황 (관람객 수용대상 지역내)

- 대 상 지 역 : 청주. 보은. 옥천. 괴산. 증원
- 숙 박 시 설 : 165 개소 (4,869 실)
 - 관광호텔 : 12 " (772 ")
 - 일반 " : 12 " (681 ")
 - 여관(갑) : 141 " (3,416 ")

□ 사업계획 및 실적

사 업 내 용	사 업 량			비 고
	계 획	실 적	%	
○ 숙박업소 지정	165 개소	162 개소	98	갑등급 여관 이상
- 기존 업 소	146 "	146 "		
- 신 축	19 "	16 "		
○ 위생업소 점검	8,054 개소	6,485 개소	81	관광지 주변업소 추 가
- 숙 박 업 소	226 "	193 "		
- 요 식 업 소	7,828 "	6,292 "		
○ 위생업주 교육	8,054 명	808 명	10	7월중 완료 예정

□ 기대 효과

- 본도를 찾는 관람객에게 좋은 이미지(친절.청결) 부각

15. 대청·충주호 수질보전 대책

구 분	대 청 호	충 주 호
○ 유역 면적	4,134 ㉮	6,648 ㉮
○ 저수용량	1,490 백만톤	2,750 백만톤
○ 수질실태	II 급수 (BOD1.6mg/ℓ, COD1.8mg/ℓ)	II 급수 (BOD1.0mg/ℓ, COD1.6mg/ℓ)
※ 대청호 특별대책지역 지정 ('90. 7. 19. 환경처 고시 제90-15호) - 면 적 : 666.22 ㉮ (3 군, 11 읍면)		

□ 추진 방침

- '96년 까지 I 급수 수질 달성
- 수질보전 기초시설의 확충 및 폐수 배출업체 입지 제한

□ 사업계획 및 실적

(단위 : 백만원)

사 업 명	추진 기간	사 업 량			사 업 비		비 고
		계 획	실 적	%	예 산 액	집 행 액	
합 계		16 개소	16 개소		(24,642) 114,155	(9,773) 65,218	
○ 하수처리장	'89-95	7 개소	7 개소	90	(18,553) 95,639	(8,853) 58,174	건 설 도 시 국
○ 분뇨처리장	'91-93	6 개소	6 개소	50	(1,800) 8,533	(-) 1,063	
○ 공단폐수처리장	'92-94	1 개소	1 개소	70	(3,000) 8,061	(843) 5,904	
○ 농공단지 오폐수 처리장	'93	1 개소	1 개소	10	(772) 772	(37) 37	
○ 오염하천정화	'93-94	1 개소	1 개소	10	(517) 1,150	(40) 40	

※ () 내서 : '93년도 사업비

□ 기대 효과

- 수질오염의 사전 예방 및 수질 개선

16. 환경오염방지대책

○ 환경오염 측정망 : 42 개소
 - 대기 : 3. - 수질 : 39.

□ 추진 방침

- 환경오염의 예방적 대책 강구
- 환경오염 측정망 운영 강화
- 합성세제 사용억제 운동 지속 추진

□ 사업계획 및 실적

사 업 내 용	추진기간	사 업 량			비 고
		계 획	실적	%	
○ 환경오염의 예방 강화 - 환경영향 평가의 내실 추진 - 환경성 검토 강화	년 중				
○ 환경오염 측정망 관리 (42 개소) - 측정지점 { 대기(3) : 송학입석, 도담국교 매포 가평국교 수질(39) : 상수원 2, 호소 3, 하천 34.	"	12회	6회	50	월1회
○ 합성세제 사용 억제 - 홍보활동 강화 - 도민 자율참여 분위기 조성	"				

□ 기대 효과

- 환경오염 요인의 사전 예방

17. 쓰레기감량및자원재활용운동

□ 추진 방침

- 쓰레기줄이기 운동 참여 분위기 조성
- 자원 재활용의 생활화
- 쓰레기분리 보관용기 보급 확대
- 우수 기관 시상

□ 사업계획 및 실적

(단위 : 백만원)

사 업 명	사 업 량			사 업 비		비 고
	계 획	실 적	%	예 산액	집 행액	
합 계				654	607	
○ 쓰레기줄이기 운동						읍면동 단위 :2마을
- 시범마을 확대지정	324개소	324개소	100	-	-	
- 교육 및 홍보	년 중	홍보140회 홍보물 40만매	-	-	-	
○ 자원재활용 운동				300	300	
- 수집안내창구 운영	162개소	162개소	100	-	-	
- 자원재생센터 설치	2개소	2개소	100	67	67	
- 재활용품 선별창고설치	2개소	2개소	100	233	233	
- 알뜰교환시장 운영	4 회	2 회	50	-	-	분기1회
○ 쓰레기 분리보관용기보급	513 조	513 조	100	307	307	
○ 캔 압축기 보급	4 대	-	-	23	-	
○ 우수기관 시상	6 시군	-	-	24	-	

□ 기대 효과

- 쓰레기 감량으로 환경 오염방지 및 자원 재활용으로 근점절약 정신 고취

18. 생활쓰레기처리대책

- 1 일 쓰레기 발생량 : 2,115 톤 (차량 470 대분)
- 청소인력 및 장비 : 인력 1,127 명, 장비 1,654 대
- 쓰레기 매립장 : 34 개소

□ 추진 방침

- 위생적인 쓰레기 처리시설 확충
- 청소인력 및 장비보강

□ 사업계획 및 실적

(단위 : 백만원)

사업명	추진기간	사업량			사업비		비고
		계획	실적	%	예산액	집행액	
합계					(3,198) 19,622	(726) 7,615	
○ 쓰레기 매립장 확충 (광역)	'91-93	2개소	보은 : 완료 청주 : 착공	50	(1,500) 17,924	(-) 6,889	
○ 청소인력 및 장비확보					(1,698) 1,698	(726) 726	
- 인력 증원	'93	33명	30명	70	(322) 322	(225) 225	
- 차량량	'93	32대	10대	31	(868) 868	(300) 300	
- 틀은 박스	'93	565대	108대	19	(508) 508	(201) 201	

※ () 내서 : '93년도 사업비

□ 기대 효과

- 쓰레기의 원활한 처리로 쾌적한 주거환경 조성 및 주민불편 해소

19. 공해 배출업소 지도 단속

(총 배출업소 2,407 업체)

- 도 관 장 업 소 84 업체
- 시.군 관 장 업 소 2,323 "

□ 추진 방침

- 환경 오염원의 근원적 차단 및 처리
- 환경행정 추진 기능 강화

□ 사업계획 및 실적

사 업 내 용	사 업 량			행정조치 및 처리실적
	계 획	실 적	%	
◦ 배출업소 지도 단속				◦ 점검업소 : 2,432업소
- 정기 지도 점검	2 회	1 회	50	◦ 위반업소: 253 "
- 유관기관 합동단속	수 시	47 업소		(조업정지7, 폐쇄명령6 사용금지20, 경고 76 개선명령112, 기타32) ※고발82건 행정처분병과
◦ 상설 신고 센터 운영	15 개소	15 개소	100	◦ 신고 건수 : 48건
- 도	1 "	1 "		처리 건수 : 48건
- 시.군	14 "	14 "		
◦ 환경교육 및 홍보강화				
- 환경 관리인 교육	12 기	6 기	50	◦ 환경관리인 940명
- 단속 공무원 교육	2 회	2 회	100	◦ 지도단속공무원 80명
- 환경보전 명예감시원교육	1 "	-		◦ '93.8 실시예정 (읍면동당1명)

□ 기대 효과

- 환경오염예방으로 쾌적한 생활환경 조성

20. 자동차 배출가스 지도 단속

(등록차량 144,321대)

○ 버 스	14,896 대
○ 승 용	84,590 "
○ 화 물	44,093 "
○ 특수 자동차	742 "

□ 추진 방침

- 대기오염 예방을 위한 지도. 단속 강화
- 자동차 배출가스 저감 자율실천 추진

□ 사업계획 및 실적

사 업 내 용	사 업 량			행정조치 및 처리실적
	계 획	실 적	%	
○ 배출가스 지도단속 - 정기 지도 점검 - 유관기관 합동단속	15,000대	7,698대	51	○ 기준초과 : 248대 (CO/HC98대, 매연150대) -과태료부과 : 248대 (53,330 천원)
○ 배출가스저감 자율실천추진 - 운송.정비업체 대표자 간 담 회	1 회	1 회	100	○ 운수정비업체 대표자 : 210 명
- 매연차량 고발센타 운영	15개소	15개소	100	○ 신고 건수 : 24건 처리 건수 : 24건

□ 기대 효과

- 대기오염의 사전 예방으로 쾌적한 환경 조성

도정 건의 처리 상황

간이상수도 관리대책

질문	한장훈의원	일자	'93. 5. 12
<u>질문내용</u> 간이상수도 8개소를 표본 조사 해본결과 수질이 모두 부적합 한것으로 나타났는데 차제에 도지사께서 직접 지원 독려하실 의향은 없으신지?			

□ 답변 내용

- 농촌 간이 상수도 시설 및 관리에 도의 특별지원 대책을 강구하겠음.

□ 현재까지 추진 상황

- 간이급수시설 개선 대책 수립시행 ('93. 5. 18)
 - 공동급수유지관리위원회 운영 활성화
 - 지역책임 담당공무원 지정 운영
 - 간이급수시설 전수조사 실시 ('93. 6. 1 - 7. 31)
- '93 간이급수 시설사업비 도비 지원 : 180 백만원 (당초 40. 추경 140)

□ 앞으로의 추진계획

- 간이급수시설 정밀 전수조사후 개선대책 수립등 지원대책 강구시행

□ 문제점

- 경미한 보수도 행정기관에 의존
- 개, 보수 대상시설 소요사업비 확보곤란
- 시설관리책임자 무보수로 소독등 시설물관리 소홀
- 전문인력(토목직)이 없어 사업추진 지남

□ 대책

- 마을별 유지 관리위원회 운영 활성화
 - 경미한 개, 보수는 자체에서 해결
 - 공동급수 유지관리조례에 의하여 관리책임자 보수지급방안 강구
- 간이급수 신설 및 이전설치 년차적 도비지원 강구
- 도 단위 위생부서에 기술직(토목직) 공무원 보강

개발제한구역내 사회복지시설 설치

질 문	한 장 훈 의 원	일 자	'93. 5. 12
<p><u>질문내용</u></p> <p>개발제한구역내 우체국 등 공공기관의 증.개축은 가능하다, 사회복지시설의 증.개축은 불가능하므로 이의 개선을 위하여 건의하실 용의는 없는지 ?</p>			

답변 내용

- 개발제한구역내 실태조사를 토대로 행위제한을 완화하기 위한 대책을 세워 중앙관계부서에 건의할 계획

현재까지 처리상황

- '93. 6. 10 건설부에 G.B 내 행위제한 완화 제도 개선건의
 - 주민의 복지향상을 위한 사회복지시설 신축가능 허용방안

문제점 및 대책

없 음

쓰레기 매립장 시설대책

질문	윤대한의원	일자	'93. 5. 12
<p><u>질문내용</u></p> <p>광역쓰레기장 조성에 막대한 예산이 소요되고 있는데 도비에서 지원할 의향은 없는지 ?</p>			

□ 답변내용

- 앞으로 건설부에서 개발제한 구역내 행위허가 승인이 이루어지면 사업비 일부를 지원하는 방안을 적극 검토 하겠음.

□ 현재까지 처리사항

- '92. 8. 31. 환경영향평가 협의 (대전지방 환경청)
- '92. 12. 2. 폐기물처리시설 설치승인 (청주환경출장소)
- '93. 2. 4. 개발제한구역내 행위허가 신청 (건설부)
- '93. 2. 16. 개발제한구역내 행위허가 신청서 반려 (건설부)
- '93. 5. 12. 청원군 의회 동의 요청
- '93. 6. 4. 청주시 의회 동의
- '93. 6. 14. 청원군 의회 간담회 개최

□ 앞으로의 추진계획

- 개발제한구역내 행위허가보완 재신청 (건설부)
- '93. 10월경 청원군 의회안건 상정

□ 문제점 및 대책

- 개발제한구역내 행위허가승인 지연 — 승인신청 신속 보완
- 인근 주민 강력 반대 — 주민숙원 사업비 등 지원