



2020. 7.

2020년도 상반기 주요업무 추진상황



목 차

I . 일반현황	1
II . '20년도 비전과 추진전략	5
III . 전략목표별 추진상황	6
1. 나눔과 공감의 촘촘한 복지실현 /	6
2. 어르신과 장애인이 행복한 생산적 복지실현 /	12
3. 도민 모두가 건강한 보건의료 환경조성 /	18
4. 음식문화의 선진화 및 식의약품 안전성 확보 /	24
IV . 주요 현안사업	28
V . 대집행기관질문 후속조치 사항	30
VI . 5분 자유발언 후속조치 사항	31
VII . 건의·결의문 채택 사후 추진현황	42
※ 붙임 : 2020년도 상반기 예산집행 현황 /	43

I. 일반현황

1. 조직

□ 조 직 : 4과 (19팀)

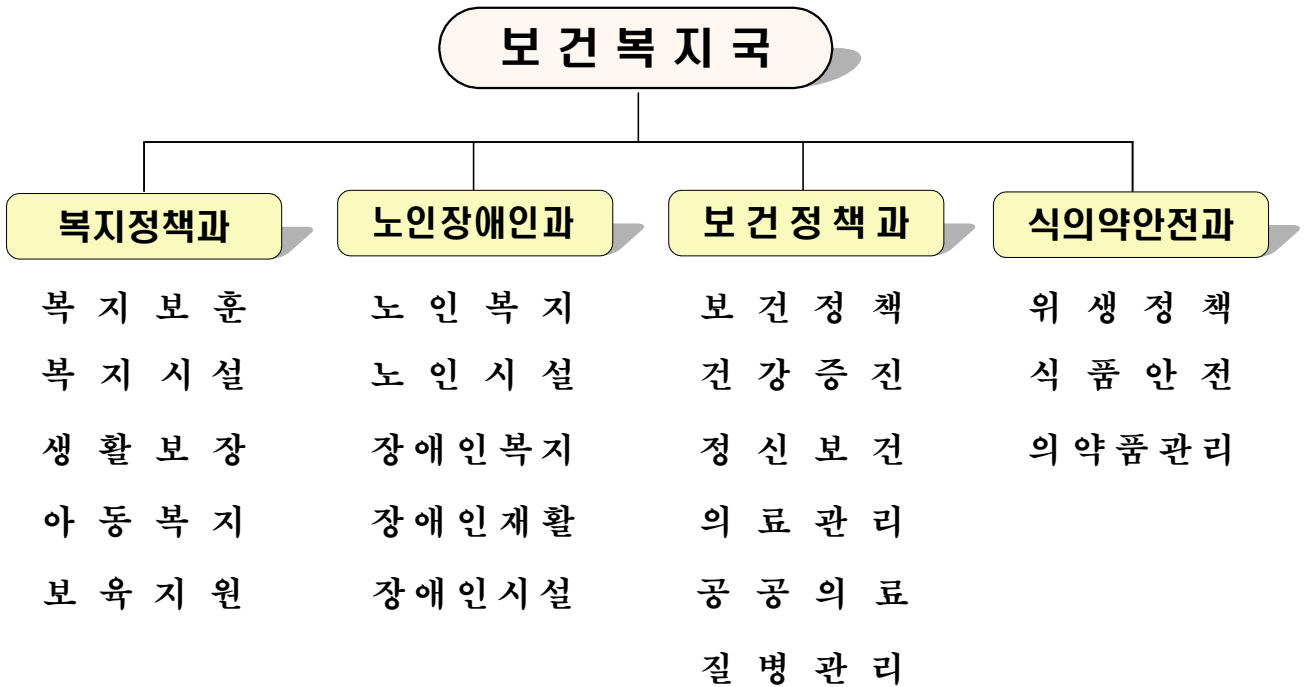

□ 정 / 현원 : 90명 / 86명

구 분	계 (정/현)	일 반 직						비고
		3급	4급	5급	6급	7급	8급	
계	90/ 86	1/1	4/4	20/19	30/30	31/28	4/4	
복지정책과	26/25	1/1	1/1	5/5	8/8	10/9	1/1	
노인장애인과	21/21		1/1	5/5	6/6	9/7	0/2	
보건정책과	28/26		1/1	7/6	11/10	9/8	0/1	
식의약안전과	15/14		1/1	3/3	5/6	3/4	3/0	

□ 예산규모 : 총 2조 4,006억원

- 도 총예산 5조 8,904억원의 40.75% -

① 재원별

(단위 : 백만원)

구분	합계	%	복지정책과	노인장애인과	보건정책과	식의약안전과	
계	2,400,607	100.0	1,493,235	795,994	107,908	3,470	
일반회계	소계	2,110,533	87.9	1,203,161	795,994	107,908	3,470
	국비	1,674,590	69.7	937,894	698,834	35,204	2,658
	균특	11,671	0.5	8,942		2,709	20
	기금	45,299	1.9	2,983	723	41,593	
	도비	378,973	15.8	253,342	96,437	28,402	792
특별회계	290,074	12.1	290,074				

② 성질별

(단위 : 백만원)

구분	합계	%	복지정책과	노인장애인과	보건정책과	식의약안전과
계	2,400,607	100.00	1,493,235	795,994	107,908	3,470
사업비	2,400,323	99.99	1,493,140	795,931	107,821	3,431
경상비	284	0.01	95	63	87	39

③ 부서별

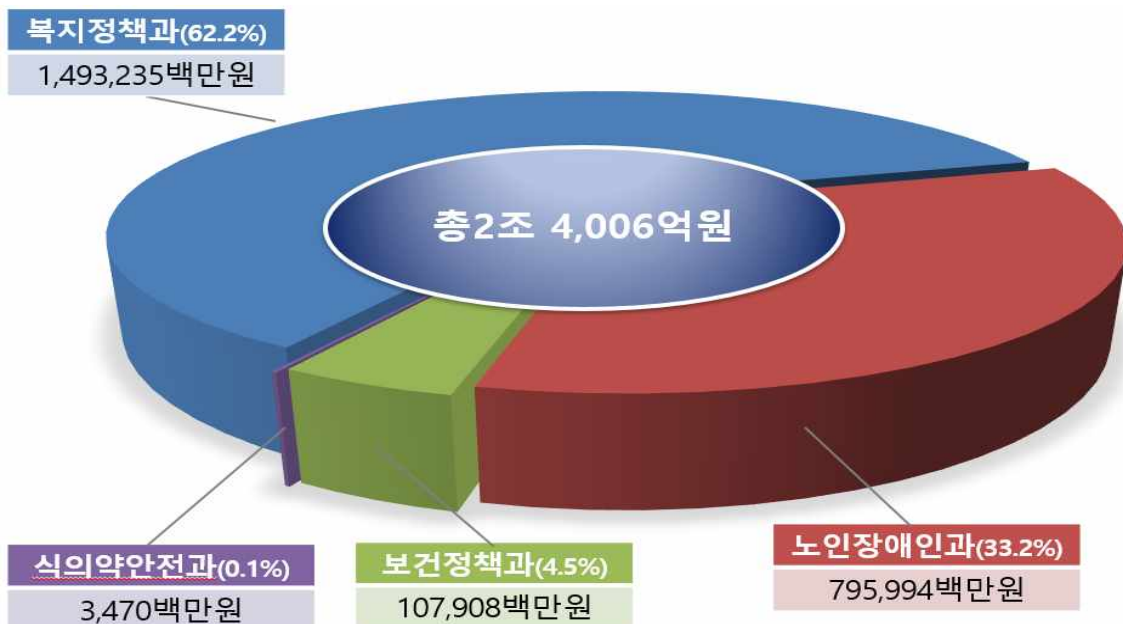

2. 과별 주요사무

구 분		주 요 기 능
복 지 정책과	복지보훈	<ul style="list-style-type: none"> ◦ 사회보장종합계획 수립, 사회복지 기관·단체 지원 ◦ 국가유공자 및 보훈단체 지원
	복지시설	<ul style="list-style-type: none"> ◦ 사회복지법인 인·허가 및 단체등록 ◦ 사회복지법인(시설) 교육·훈련 및 지도·감독
	생활보장	<ul style="list-style-type: none"> ◦ 기초생활보장계획 수립, 취약계층 지원 ◦ 의료급여 특별회계 관리·운영, 자활사업 활성화
	아동복지	<ul style="list-style-type: none"> ◦ 아동복지 정책추진 및 지원 ◦ 아동복지시설 운영·지원
	보육지원	<ul style="list-style-type: none"> ◦ 보육돌봄 사업 및 보육서비스 지원 ◦ 어린이집 운영·지원 및 지도·감독
노 인 장애인과	노인복지	<ul style="list-style-type: none"> ◦ 노인일자리 지원(9988행복지킴이, 기업인증제 등) ◦ 노인여가지원(9988행복나누미, 경로당 운영지원)
	노인시설	<ul style="list-style-type: none"> ◦ 사회복지법인(노인) 허가 및 지도감독 ◦ 노인복지시설 운영 지도감독, 장사시설 운영관리
	장애인복지	<ul style="list-style-type: none"> ◦ 장애인 단체 활성화 지원 ◦ 장애인복지 지원(연금, 의료비, 교육, 활동지원 등)
	장애인재활	<ul style="list-style-type: none"> ◦ 장애인재활시설 지도감독 ◦ 장애인 일자리지원 및 장애인생산품 판매 활성화
	장애인시설	<ul style="list-style-type: none"> ◦ 사회복지법인(장애인) 및 거주시설 지도감독 ◦ 시설장애인 자립생활교육 및 인권실태조사
보 건 정책과	보건정책	<ul style="list-style-type: none"> ◦ 보건기관 운영 지도·감독 ◦ 농어촌의료서비스개선사업 추진
	건강증진	<ul style="list-style-type: none"> ◦ 통합건강증진사업 및 금연업무 추진 ◦ 취약계층 건강검진, 만성질환, 모자보건 업무 추진
	정신보건	<ul style="list-style-type: none"> ◦ 치매안심센터 운영, 국가치매책임제 이행 추진 ◦ 정신건강 및 자살예방에 관한 업무
	의료관리	<ul style="list-style-type: none"> ◦ 의료법인 및 의료기관 설립허가 및 관리 ◦ 응급의료 및 의료관광 활성화 추진
	공공의료	<ul style="list-style-type: none"> ◦ 공공보건의료 업무 추진(청주·충주의료원 운영) ◦ 국가암관리 및 검진사업, 공립요양병원 관리
	질병관리	<ul style="list-style-type: none"> ◦ 감염병관리사업 추진(법정감염병 80종) ◦ 국가예방접종 및 희귀난치성질환 지원 업무 추진
식의약 안전과	위생정책	<ul style="list-style-type: none"> ◦ 음식점 경쟁력 강화 및 음식문화 개선 ◦ 향토음식 발굴 육성 및 밥맛좋은집 등 지정·관리
	식품안전	<ul style="list-style-type: none"> ◦ 식품제조업소 및接客업소 지도·점검 ◦ 어린이급식관리지원센터 설치 및 유통식품 관리
	의약품관리	<ul style="list-style-type: none"> ◦ 의약품, 의료기기, 화장품 등 판매업소 관리 ◦ 마약류 취급업소, 대마재배지 및 안전상비의약품 관리

3. 기본현황

① 복지대상 인구

(단위 : 명)

구 분	인 원	점유율	남	여
기초생활보장수급자	66,154	4.1%	29,158	36,996
아 동(18세미만)	250,182	15.7%	129,018	121,164
영유아(취학전)	82,637	5.2%	42,222	40,415
노 인 수	280,737	17.6%	120,646	160,091
등록장애인수	97,688	6.1%	55,965	41,723

※ 점유율 : 도 인구(1,596,710명, 외국인 제외) 대비 / 2020. 5월말 기준

② 사회복지시설 (1,971개소)

- 사회복지관 : 13개소
- 아동복지시설 : 229개소
- 노인복지시설 : 440개소
- 장애인복지시설 : 174개소
- 정신건강증진시설 : 15개소
- 노숙인시설 : 4개소
- 자활센터 : 13개소
- 어린이집 : 1,083개소

※ 경로당 : 4,176개소

③ 보건의료 관련기관

- 보건기관 : 270개소
 - 보건소 14, 보건지소 96, 건강생활지원센터 2, 보건진료소 158
- 의료기관 : 1,835개소(병원 113, 의원 등 1,722)

④ 식품·공중·의약 업소

- 식품업소 : 45,648개소(접객 34,292, 제조·가공 5,183, 판매 등 6,173)
- 공중업소 : 8,104개소(숙박·목욕 1,275, 이·미용 5,532, 세탁 등 1,297)
- 의약업소 : 4,005개소(약업소 2,085, 의약품등 제조·판매 1,450, 화장품 470)

Ⅱ. '20년도 비전과 추진전략

비
전

건강하고 따뜻한 평생복지 구현

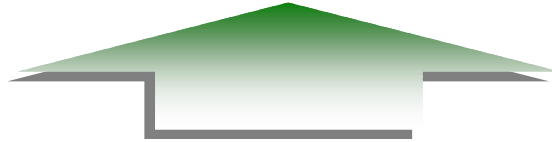

— 4대 전략목표, 18개 이행과제 —

전 략	나눔과 공감의 촉촉한 복지실현	어르신과 장애인이 행복한 생산적 복지실현	도민 모두가 건강한 보건의료 환경조성	음식문화의 선진화 및 식약품 안전성 확보
이 행 과 제	<ol style="list-style-type: none"> ① 도민 중심의 든든한 복지체계 구축 ② 도민에게 신뢰받는 복지환경 조성 ③ 수요자 중심의 맞춤형 복지 지원 ④ 안전하고 행복한 아동성장 여건조성 ⑤ 아이가 행복하고 부모가 신뢰하는 안심보육 실천 	<ol style="list-style-type: none"> ① 활기차고 존중받는 생산적 노후생활 지원 ② 편안하고 안전한 노인복지시설 조성 ③ 장애인 복지향상 및 사회참여 확대 ④ 장애인 자립지원 및 생산적 재할역량 강화 ⑤ 장애인 인권보호 및 시설장애인 복지 증진 	<ol style="list-style-type: none"> ① 보편적 의료를 보장하는 공공의료 기반 확충 ② 건강한 삶을 위한 사전·예방적 건강서비스 제공 ③ 도민이 행복한 정신건강 돌봄 환경조성 ④ 필수의료서비스 보장 및 해외의료사업 활성화 ⑤ 감염병 대응 강화로 건강안전망 구축 	<ol style="list-style-type: none"> ① 충북 특화음식 육성 및 위생수준 향상 ② 도민과 함께하는 먹거리 안전 구현 ③ 의약품 등 유통질서 안전관리 강화

Ⅲ. 전략목표별 추진상황

1. 나눔과 공감의 촘촘한 복지실현

여 건

- 저출산·고령화 심화, 가족구조 변화, 1인 가구 증가 등 복지 대상 확대 변화에 따른 맞춤형 복지정책 욕구 증대
 - 미래세대인 아동의 건강한 성장을 위해 양육·돌봄에 대한 공적 지원 강화 필요
 - 안전하고 질 높은 양육환경 및 맞춤형 보육 수요 증가
 - 사회복지시설 종사자의 전문성 향상 및 사기진작 욕구 증대
- ➔ 함께 누리고 공감하는 맞춤형 복지 추진

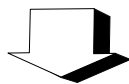

이 행 과 제

- 1** 도민 중심의 든든한 복지체계 구축
- 2** 도민에게 신뢰받는 복지환경 조성
- 3** 수요자 중심의 맞춤형 복지 지원
- 4** 안전하고 행복한 아동성장 여건조성
- 5** 아이가 행복하고 부모가 신뢰하는 안심보육 실천

1 **도민 중심의 든든한 복지체계 구축**

□ 도민 친화적 복지시스템 구축

- 도민 복지의식 개선을 위한 체험형 교육 : 3,500명/ 88명
- 찾아가는 사회복지 역량강화 교육 : 2,000명/ 627명
- 맞춤형 복지정보 제공을 위한 「충북 복지넷」 운영
- 사회복지 한마당 「충청북도 사회복지대회」 개최 : 1회(하반기 예정)

□ 민간협력을 통한 복지서비스 강화

- 충북종합사회복지센터 운영 활성화 : 607백만원/442백만원
- 사회복지단체 활성화 지원(협의회, 사협회): 321백만원/228백만원
- 나눔문화 확산 및 더불어 사는 사회조성 지원 : 90백만원 / 90백만원
- 푸드뱅크·마켓 운영을 통한 기부식품 활성화 : 32개소/32개소
- 지역별 맞춤형 지역사회서비스 제공 : 10,881백만원 / 8,752백만원

□ 국가유공자 예우 및 보훈단체 지원

- 6.25전쟁 제70주년 기념사업 : 2개 사업 24백만원 / 1개 사업 3백만원
- 참전유공자 명예수당 지원 : 8,957명 2,150백만원 / 1,075백만원
- 보훈복지타운 건립 타당성조사 연구용역 : 1식 30백만원 / 사업취소
- 보훈단체 운영 및 환경개선 지원 : 10개 단체 724백만원 / 576백만원
- 보훈의 달 지원 : 충청보훈대상 시상, 전상용사 위문, 안보사진전 등

2 도민에게 신뢰받는 복지환경 조성

□ 사회복지법인·시설 투명성 제고

- 사회복지법인 운영실태 및 재무회계분야 점검 : 30개소/ 11개소
- 사회복지분야 사단·재단법인 지도·점검 : 8개소/ 3개소
- 사회복지법인 공공성 강화를 위한 외부추천이사 관리 : 155개소
- 사회복지시설 보조금 전용카드 사용 활성화 추진 : 520개소

□ 사회복지법인·시설 운영능력 강화

- 사회복지법인·시설담당 공무원 직무능력 향상 교육: 50명(하반기 예정)
- 사회복지법인 임직원 역량 강화 교육 : 100명(하반기 예정)
- 사회복지법인·시설 지정기부금 관리 교육 : 500명(하반기 예정)
- 사회복지시설 평가 대비 맞춤형 경영 컨설팅 : 50명 / 50명
- 사회복지시설 재난대응능력 관리 교육 : 300명(하반기 예정)

□ 사회복지시설 종사자 근로여건 개선

- 사회복지시설 종사자 단일임금제 연구용역 : 60백만원 / 완료
- 사회복지시설 종사자 힐링타임 운영 : 150백만원((하반기 예정)
- 사회복지사 보수교육비 지원 : 70백만원 / 70백만원
- 사회복지시설 종사자 대우수당 지급 : 341개소 6,605백만원 / 3,498백만원
- 사회복지시설 종사자 대체인력 지원 : 526개소 543백만원 / 274백만원
- 개인운영복지시설 공공요금 지원 : 34개소 146백만원 / 73백만원

3 수요자 중심의 맞춤형 복지 지원

□ 저소득층 복지체감도 향상

- 기본생활보장 생계급여 지원 : 44천명 176,282백만원/105,774백만원
- 수급자 출산 및 장제비 지원 : 18백명 1,428백만원/1,004백만원
- 초·중·고생 교육비 지원 : 98백명 3,299백만원/1,650백만원
- 질병 예방·치료 의료급여 지원 : 49천명 288,573백만원/208,963백만원
- 미세먼지 대응 지원(마스크 보급) : 839백명 4,639백만원/4,639백만원

□ 근로빈곤층 일자리 및 자산형성 지원

- 근로 능력 있는 저소득층 자활사업 추진 : 14,353백만원/10,235백만원
- 자활센터 운영(광역1, 지역12) : 13개소 3,664백만원/2,773백만원
- 자산형성 지원(희망·내일키움·청년저축) : 3,980백만원/2,785백만원
- 자활사업단 기능 및 참여자 역량 강화 : 238백만원/238백만원
- 노숙인 기본생활 보장 지원 : 3개소 4,877백만원/3,808백만원

□ 지역중심 복지안전망 구축

- 읍면동 찾아가는 복지통합서비스 지원 : 153개 읍면동 1,285백만원/899백만원
- 희망복지지원단 통합사례관리 강화 : 45명 1,465백만원/732백만원
- 저소득 위기가구 긴급복지 선제적 지원 : 5천가구 8,184백만원/6,041백만원
- 복지사각지대 발굴시스템 상시 운영·지원 : 6,674명

4 안전하고 행복한 아동성장 여건조성

□ 아동의 건강한 성장 환경 조성

- 아동수당 지급 : 80,117명 96,141백만원/55,995백만원
- 아동공동생활가정 운영지원 : 22개소 1,906백만원/953백만원
- 가정위탁지원센터 및 결연기관운영 : 2개소 817백만원/595백만원
- 아동복지시설 기능보강 : 4개사업 364백만원/364백만원

□ 아동 인권보호 강화 및 공평한 자립기반 마련

- 아동보호전문기관 및 쉼터 운영 지원 : 10개소 3,168백만원/1,927백만원
- 공공부문 아동학대예방교육 실시 : 8회 1,600명/1,411명
- 아동통합서비스사업(드림스타트) 지원 : 11개시군 3,161백만원/2,625백만원
- 아동발달지원계좌(CDA)지원 : 3,339명 1,424백만원/1,068백만원
- 보호종료아동 자립 지원 : 356명 1,323백만원/943백만원

□ 지역사회 요보호아동 보호체계 구축

- 지역아동센터 운영 지원 : 182개소 13,222백만원/8,022백만원
- 지역아동센터 환경개선 지원 : 182개소 609백만원/530백만원
- 아동복지교사 파견 지원 : 182명 2,719백만원/1,812백만원
- 입양아동 양육수당 등 지원 : 469명 864백만원/437백만원
- 가정위탁아동 심리치료비 등 지원 : 535명 67백만원/43백만원

5 **아이가 행복하고 부모가 신뢰하는 안심보육 실천**

□ **안전한 보육환경 조성 및 공공성 강화**

- 보육교직원 아동학대 예방교육 지원 : 17회 8,000명 / 200명
- 국공립 등 공공형 보육시설 확충 : 188개소 5,943백만원 / 3,700백만원
- 부모참여 열린 보육환경 조성 : 765개소 74백만원 / 30백만원
- 어린이통학차량 보호장구 보급 : 19,500개 / 1,365백만원

□ **부모 보육·양육부담 완화**

- 영유아 보육료지원 : 46,791명 233,466백만원 / 143,102백만원
- 미취학 영유아 가정양육수당 지원 : 19,684명 39,710백만원 / 25,106백만원

□ **아이 키우기 좋은 틈새보육 서비스 지원**

- 수요 맞춤 취약보육 지원 강화 : 308개소 / 310개소
- 시간제 보육 서비스 지원 : 28개소 1,294백만원 / 658백만원
- 도 육아종합지원센터 운영 : 1개소 484백만원 / 243백만원
- 시군 육아종합지원센터 설치 확대(진천,제천) : 2개소 / 1개소(제천)

□ **보육현장 지원으로 보육서비스 품질 향상**

- 보조·대체교사·보육도우미지원 : 1,651명 17,866백만원 / 9,195백만원
- 보육교직원 처우개선비 지원 : 6개사업 28,139백만원 / 13,360백만원
- 전문성 향상을 위한 보수교육 등 추진 : 1,000명 110백만원 / 1,200명 신청

2. 어르신과 장애인이 행복한 생산적 복지실현

여 건

- 노인인구 증가에 따른 어르신 사회참여 확대와 건강한 노후 추구
 - 고령화율 17.6%(전국 15.9%), 독거노인 82천명, 기초연금 193천명
 - 기존 대상자별 노인돌봄서비스를 욕구별 맞춤형서비스로 단일화
 - 장애인 자립환경 조성 및 권익·인권에 대한 욕구증대
 - 등록장애인 97천명(전국 2,619천명), 장애인 비율 6.1%(전국 5.1%)
 - 차별과 편견 없는 행복한 장애인 지역 복지 조성 필요
- ➔ 함께 누리는 복지서비스 강화로 행복한 맞춤형복지 구현

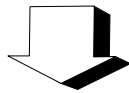

이 행 과 제

- 1** 활기차고 존중받는 생산적 노후생활 지원
- 2** 편안하고 안전한 노인복지시설 조성
- 3** 장애인 복지향상 및 사회참여 확대
- 4** 장애인 자립지원 및 생산적 재활역량 강화
- 5** 장애인 인권보호 및 시설장애인 복지 증진

1 활기차고 존중받는 생산적 노후생활 지원

□ 노인의 생산적 사회참여 확대를 위한 일자리 지원

- 공익활동형 노인일자리 지원 : 24,800명 78,177백만원/46,906백만원
- 사회서비스형 노인 일자리 제공 : 1,500명 11,820백만원/8,378백만원
- 취업형 노인일자리 운영 : 2,520명 5,014백만원/3,660백만원
- 노인 일자리 창출 우수기업 인증 : 20개소(하반기 예정)

□ 노인 생활안정 및 돌봄서비스 제공

- 노인 기초연금 지급 : 193천명 615,190백만원/301,986백만원
- 9988 행복지키미사업 : 5,800명 18,270백만원/11,436백만원
- 노인 맞춤형돌봄서비스 지원 : 19,638명 24,023백만원/13,452백만원
- 독거노인 응급안전알림서비스: 4,830세대 1,445백만원/722백만원

□ 활기찬 경로당 및 여가활동 지원

- 9988 행복나누미사업 : 230명 6,261백만원/5,009백만원
- 경로당 지키미사업 : 157명 188백만원/ 188백만원
- 경로당 지원(냉난방비, 양곡비 등) : 4,204개소 8,112백만원/4,867백만원
- 경로당 광역지원센터 운영 : 1개소 289백만원/162백만원
- 대한노인회 충북연합회 운영지원 : 1개소 286백만원/118백만원
- 충청북도 노인종합복지관 운영 : 1개소 787백만원/387백만원

2 편안하고 안전한 노인복지시설 조성

□ 노인복지시설 운영 지원 및 확충

- 노인장기요양기관 시설급여 지원 : 2,149명 25,509백만원/12,755백만원
- 노인양로시설 운영 지원 : 3개소 1,585백만원/966백만원
- 노인복지시설 기능보강 지원 : 13개소 447백만원/ 447백만원
- 치매전담형 노인복지시설 확충 : 8개소 5,263백만원/4,745백만원

□ 노인 인권보호 및 요양서비스 품질 제고

- 노인보호전문기관 운영 지원 : 2개소 755백만원/609백만원
- 학대피해노인 전용쉼터 운영 지원 : 1개소 188백만원/127백만원
- 노인 인권교육 : 3,500명(하반기 예정)
- 찾아가는 노인학대 예방교육 : 6,000명 / 886명
- 노인복지시설 종사자 역량강화교육 : 500명 10백만원(하반기 예정)
- 법인 및 노인복지시설 지도·점검 : 37개소(하반기 예정)

□ 친자연 장사시설 현대화

- 청주시 목련공원 화장로 증설 및 교체 : 1개소 500백만원/500백만원
- 화장시설 화장로 개·보수
 - 충주시 하늘나라 : 1개소 330백만원/330백만원
 - 제천시 영원한쉼터 : 1개소 110백만원/110백만원
- 장례식장 영업자·종사자 교육 : 200명(하반기 예정)

3 장애인 복지향상 및 사회참여 확대

□ 장애인이 체감하는 생활안정 지원

- 장애인 연금 및 수당 지원 : 30,351명 53,817백만원/37,672백만원
- 장애인 의료비 지원 : 2,724명 1,512백만원/ 1,220백만원
- 중증장애인 활동 지원 : 3,376명 62,443백만원/37,145백만원
- 장애인 사회서비스 지원 : 11개시군 8,405백만원/4,894백만원
- 심리상담, 휴식지원, 발달재활서비스, 장애부모자녀 언어발달바우처, 주간활동, 방과후 돌봄
- 장애아 양육 지원 : 1개소 1,288백만원/ 901백만원

□ 장애인 자립과 맞춤형 서비스 지원 확대

- 중증 및 발달장애인 자립생활 지원 : 10개소 1,307백만원/1,307백만원
- 발달장애인 교육운영 프로그램 지원 : 2개소 40백만원/40백만원
- 도 장애인보조기기센터 운영 : 1개소 315백만원/249백만원
- 도 발달장애인지원센터 운영 : 1개소 661백만원/506백만원

□ 장애인단체 활성화 및 역량강화사업

- 장애인 상담·교육·권익증진사업 : 16개사업 843백만원/771백만원
- 장애인단체 역량강화 및 복지증진 : 2개사업 120백만원/ 21백만원
- 장애인 이동편의 지원 : 3개사업 211만원/211백만원
- 장애인 편의시설 설치 촉진 및 유지·관리 : 2개사업 198백만원/151백만원
- 장애인회관 건립 추진 : 1개소 9,800백만원/설계용역중

4 장애인 자립지원 및 생산적 재활역량 강화

□ 장애인 일자리제공 및 소득지원

- 장애인 복지일자리사업 지원 : 620명 3,733백만원/3,030백만원
- 장애인 일반형일자리사업 지원 : 367명 8,123백만원/6,570백만원
- 시각장애인 안마사 파견사업 : 28명 466백만원/373백만원
- 발달장애인 요양보호사 보조 : 29명 475백만원/380백만원
- 1인1기 장애인·기업체 상생 맞춤형 일자리사업 : 150명 420백만원/420백만원

□ 장애인 자립 능력제고 및 생산적 사회참여 기회제공

- 장애인생산품 판매시설 운영 : 1개소 169백만원/84백만원
- 장애인생산품 판매활성화(교육, 홍보 등) : 3개사업 40백만원/40백만원
- 중증장애인 일감만들어주기 지원센터 운영 : 12개소 797백만원/400백만원
- 발달장애인근로자 직무지도원 파견·인턴지원 : 22명 286백만원/286백만원
- 중증장애인지역맞춤형 취업지원사업 : 200명 116백만원/92백만원
- 도 출자출연기관 장애인의무고용률 이행 추진 : 7개 기관(비예산 추진중)

□ 장애인 재활시설 운영 및 지원

- 충청북도 장애인종합복지관 운영 : 1개소 1,928백만원/1,166백만원
- 충청북도 장애인(곰두리)체육관 운영 : 1개소 1,199백만원/562백만원
- 장애인 지역사회재활시설 운영 : 3개소 1,080백만원/567백만원
- 장애인 직업재활시설 기능보강 : 11개소 2,442백만원/2,442백만원
- 여성장애인 친화병원 지정·운영 : 2개소 200백만원/200백만원

5 장애인 인권보호 및 시설장애인 복지 증진

□ 장애인 인권보호 시스템 강화

- 장애인쉼터 운영 : 1개소 310백만원/310백만원
- 장애인권익옹호기관 운영 : 1개소 243백만원/243백만원
- 장애인거주시설 인권지킴이단 운영 : 37개소(코로나19 안정기까지 운영보류)
- 장애인거주시설 인권실태조사 : 14개소 17백만원(하반기예정)
- 장애인거주시설 인권 및 자립생활교육 : 37개소 11백만원(9~10월)

□ 장애인시설 지원

- 장애인거주시설 운영 지원 : 27개소 45,634백만원/24,748백만원
- 장애인거주시설 기능보강 지원 : 15개소 1,339백만원/ 1,119백만원
- 개인운영장애인거주시설 운영 지원 : 10개소 1,136백만원/909백만원
- 장애인실비거주시설이용료 지원 : 3개소 268백만원/161백만원
- 장애인거주시설 공기청정기 지원 : 12개소 40백만원/ 24백만원

□ 장애인복지시설 투명성 제고

- 사회복지법인(장애인 분야) 지도·점검 : 13개소/3개소
- 장애인거주시설 지도·점검 : 37개소/6개소
- 장애인거주시설 평가(공동생활가정) : 39개소 18백만원(7~9월)
- 장애인거주시설 종사자 역량강화 교육 : 250명 12백만원(하반기 예정)

3. 도민 모두가 건강한 보건의료 환경조성

여 건

- 의료자원의 도시 집중으로 지역 간 건강수준 격차 심화 및 질 좋은 공공의료서비스에 대한 수요 증가
 - 인구고령화, 건강행태 악화로 만성질환 및 치매질환 증가
 - 급격한 사회 변화로 정신건강수준 저하 및 자살위험요인 증가 등 위기관리지원체계 강화 필요
 - 생명·건강과 직결된 필수의료서비스 공급 부족 및 해외유입 감염병, 환경성 질환 등 신종감염병 발생 위험 상존
- ➔ 빈틈없는 안전망 구축으로 선제적 보건의료서비스 전개

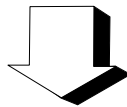

이 행 과 제

- 1** 보편적 의료를 보장하는 공공의료 기반 확충
- 2** 건강한 삶을 위한 사전·예방적 건강서비스 제공
- 3** 도민이 행복한 정신건강 돌봄 환경조성
- 4** 필수의료서비스 보장 및 해외의료사업 활성화
- 5** 감염병 대응 강화로 건강안전망 구축

1 보편적 의료를 보장하는 공공의료 기반 확충

□ 보건기관 인프라 확충

- 음성군 정신건강복지센터 건립 : 1,851백만원/1,851백만원
- 음성군 중동보건진료소 신축 : 617백만원/617백만원
- 보건기관 의료장비 보장 : 166건 1,731백만원/1,731백만원
- 보건사업 및 방역용 차량 구입비 지원 : 6대 121백만원/121백만원

□ 지역선도 공공의료 기반 확충

- 청주의료원 응급·중환자실 증축 : 1,140백만원/1,140백만원
- 청주의료원 검진센터 및 기숙사 증축 : 3,000백만원/3,000백만원
- 충주의료원 재활·호스피스 병동 증축 : 4,200백만원/4,200백만원
- 청주·충주의료원 의료장비 현대화 : 2개소 4,610백만원/4,610백만원
- 지방의료원 의료인력 지원 : 2개소 526백만원/456백만원

□ 공공보건 의료서비스 향상

- 의료취약계층 무료 건강검진 : 2개소 2,500명/412명
- 지방의료원 공공보건프로그램 운영 : 2개소 50백만원/35백만원
- 공중보건의사 관리 : 240명 22백만원/238명 13백만원
- 공공보건의료 협력체계 구축 : 400백만원/280백만원
- 공중보건장학제도 운영 : 20백만원/10백만원
- 국가 암 검진 사업 : 14개소 3,237백만원/3,101백만원
- 취약계층 암환자 의료비 지원 : 14개소 1,229백만원/1,143백만원
- 공립요양병원 치매환자 프로그램 운영 : 6개소 600백만원/600백만원

2 건강한 삶을 위한 사전·예방적 건강서비스 제공

□ 도민 맞춤형 건강증진사업 활성화

- 지역사회 통합건강증진사업(11개 사업) : 14개소 6,743백만원/4,710백만원
- 건강취약계층 방문건강관리 : 14개소 2,460백만원/2,221백만원
- 지역사회 금연지원서비스 : 14개소 3,717백만원/1,846백만원
- 저소득층 흡연자 금연치료 지원 : 1개소 256백만원/128백만원
- 의료수급권자(일반·영유아) 건강검진 : 14개소 317백만원/254백만원

□ 건강한 임신·출산 환경조성

- 난임부부 시술비 지원 : 14개소 1,210백만원/908백만원
- 고위험 임신부 의료비 지원 : 14개소 234백만원/128백만원
- 산모·신생아 건강관리서비스 제공 : 14개소 4,333백만원/2,936백만원
- 저소득층 기저귀·조제분유 지원 : 14개소 1,282백만원/1,025백만원

□ 영유아 사전·예방적 건강관리

- 미숙아 및 선천성이상아 의료비 지원 : 14개소 314백만원/141백만원
- 선천성 대사이상검사 및 환아관리 : 14개소 134백만원/61백만원
- 선천성 난청검사 및 보청기 지원 : 14개소 46백만원/21백만원

□ 만성질환 집중관리를 통한 건강증진

- 보건소 모바일 헬스케어 운영 : 9개소 319백만원/182백만원
- 심뇌혈관질환 예방관리 전문인력 양성 : 11개시군 38백만원/38백만원
- 고위험군 경동맥초음파 검사 지원 : 14개소 29백만원/29백만원

3 도민이 행복한 정신건강 돌봄 환경조성

□ 안전하고 편견 없는 정신건강 환경조성

- 정신요양시설 운영 지원 : 4개소 8,977백만원/3,591백만원
- 광역 및 기초정신건강복지센터 운영 지원 : 15개소 5,137백만원/2,228백만원
- 아동·청소년 정신보건사업 : 14개소 728백만원/437백만원
- 정신질환 치료비 지원 : 14개소 128백만원/63백만원
- 중독관리통합지원센터 운영지원 : 1개소 161백만원/128백만원

□ 생명존중문화 확산 및 자살 위기대응 강화

- 자살예방 및 생명존중문화 조성 : 11개시군 611백만원/367백만원
- 우울증환자 치료 관리비 지원 : 14개소 360백만원/203백만원
- 자살위험자 응급개입치료비 지원 : 14개소 170백만원/101백만원
- 지역사회 자살예방 네트워크 구축 : 15개소 53백만원/53백만원
- 자살예방실무자 정신건강증진사업 : 1개소 32백만원/20백만원

□ 치매걱정 없는 치매안심 총복 실현

- 광역치매센터 및 치매안심센터 운영지원 : 15개소 11,284백만원/5,642백만원
- 치매치료관리비 및 약제비 지원 : 1,676백만원/1,257백만원
- 치매환자 돌봄재활지원 : 992백만원/496백만원
- 인지재활프로그램 운영(찾아가는 기억지킴이) : 140백만원/140백만원
- 치매인식개선을 위한 실버합창제 : 1회20백만원/사업취소

4 필수의료서비스 보장 및 해외의료사업 활성화

□ 지역·계층간 의료서비스 불균형 해소

- 저소득층 간병서비스 지원 : 2개소 190백만원/142백만원
- 분만취약지 산부인과 운영 지원 : 3개소 900백만원/738백만원
- 찾아가는 산부인과 운영 지원 : 1개소 200백만원/140백만원
- 소아청소년 의료취약지 지원 : 1개소 250백만원/200백만원

□ 도민 생명과 직결된 응급의료 역량강화

- 심폐소생술 등 응급처치교육 : 8,500명 160백만원/244명 112백만원
- 자동심장충격기 보급지원 : 14개소 110백만원/110백만원
- 취약지 응급실 운영기관 지원 : 8개소 1,533백만원/1,533백만원
- 응급의료기관 지원 : 10개소 690백만원/690백만원
- 응급의료지원센터 운영 지원 : 1개소 154백만원/100백만원

□ 재난발생 대비 대응체계 구축

- 응급실 운영 의료기관 스프링클러 설치 지원 : 2개소 100백만원/100백만원
- 재난의료 무선통신망 운영지원 : 1개소 81백만원/58백만원
- 재난거점병원 및 보건소 신속대응반 운영 지원 : 15개소 103백만원/103백만원

□ 해외의료 활성화 및 글로벌 네트워크 강화

- 해외의료 홍보·마케팅 지원 : 3개국 60백만원 /코로나19사태로 미집행
- 신규시장 진출 및 개척지원 : 2개국 30백만원 /코로나19사태로 미집행
- 해외의료 관계자 초청팸투어 : 2개국 15백만원 /코로나19사태로 전액감액
- 충북방문 주요외빈 의료체험 : 30명 15백만원 /코로나19사태로 미집행
- 다국적 해외의료 홈페이지 운영 : 6 개 국 어

5 감염병 대응 강화로 건강안전망 구축

□ 감염병 차단을 위한 대응 체계 강화

- 신종·재출현감염병 예방관리사업 : 4개사업 110백만원/62백만원
- 표본감시감염병 감시기관 지정·운영: 49개소 121백만원/109백만원
- 감염병관리지원단 설치 및 운영 : 1개소 300백만원/200백만원
- 취약지역 방역활동 강화사업 : 14개소 100백만원/100백만원
- 감염병 예방관리 교육 및 홍보 : 25백만원 / 5백만원

□ 생애주기별 맞춤형 예방접종 강화

- 어린이 예방접종비 지원 : 412천명 15,783백만원/126천명 8,221백만원
- 노인 예방접종비 지원 : 245천명 6,146백만원/6천명 195백만원
- 임신부 예방접종비 지원 : 3천명 92백만원/300명 3백만원
- 고위험군 및 긴급재난 예방접종비 지원 : 10천명 305백만원/6천명 167백만원

□ 결핵퇴치사업으로 건강증진 도모

- 국가결핵예방사업 : 45천명 1,349백만원/16천명 825백만원
- 의료기관 결핵관리사업 : 6개소 265백만원/ 185백만원
- 취약계층 결핵검진사업 : 9천명 54백만원/800명 5백만원

□ 희귀난치성질환 및 에이즈·한센병 체계적 관리

- 희귀난치성질환자 의료비 지원 : 930명 2,779백만원/841명 2,233백만원
- 에이즈 환자 조기발견 및 성병 예방 교육 : 30천명 479백만원/6천명 345백만원
- 한센인 관리 및 지원 : 50천명 312백만원/28천명 207백만원

4. 음식문화의 선진화 및 식의약품 안전성 확보

여 건

- 경제활동·1인 가구의 증가와 식생활환경 변화 등으로 외식 및 단체급식 인구 지속 증가 추세
- 외식, 인스턴트식품 선호도가 높아짐에 따라 1일 나트륨 권장량 초과 섭취
- 폭염, 미세먼지 등 환경변화에 대응하는 위생관리체계 강화 필요
- 뉴미디어를 통한 체험형 식품, 허위·과대광고 등 신 유형 위반 사례 증가
- 국내·외 의약품의 안전성 관리에 대한 국민관심 증가와 품질부적합 의약품의 신속·회수 등 의약품 안심사용에 대한 소비자 욕구 증가
 - ➔ 위생수준 향상으로 소비자 선택권 보장
 - ➔ 부적합 의약품 등 신속 회수 및 품질감시 강화

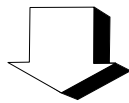

이행과제

- 1** 충북특화음식 육성 및 위생수준 향상
- 2** 도민과 함께하는 먹거리 안전 구현
- 3** 의약품 등 유통질서 안전관리 강화

1 충북 특화음식 육성 및 위생수준 향상

□ 충북 특화음식 발굴 육성

- ‘밥맛 좋은 집’ 지정 및 기존업소 관리 : 80백만원/20백만원
- 지역음식특화 향토음식거리 지원·육성 : 9개소 135백만원/135백만원
- 제24회 충청북도 향토음식경연대회 개최 : 1회 94백만원(10월중)
- 대물림·우수모범업소 관리 및 지원 : 155개소 16백만원(하반기)

□ 편리하고 건강한 음식문화 개선

- 음식점 입식식탁 설치지원 확대(70→150개소) : 300백만원/190백만원
- 식품위생업소 시설 선진화 용자사업 : 300백만원/62백만원
- 당·나트륨 줄이기 등 음식문화개선사업 : 62백만원/35백만원
- 식품위생단체 자율지도원 활동지원 : 7개소 25백만원/25백만원
- 도 인증음식점 위생·친절교육 추진 : 3회 10백만원(하반기)
- 음식점 배상책임보험 가입 지원 : 15백만원(7월중)

□ 공중위생업소 위생 및 서비스 수준 향상

- 공중위생관리 명예공중위생감시원 운영 : 56명 14백만원/3백만원
- 공중위생업소 위생서비스평가(숙박, 목욕, 세탁) : 2113개소(7월~11월)
- 위생용품 제조업소 등 유통감시 강화 : 126개소/70개소
- 공중위생업소 위생관리 지도·점검 강화 : 4,000개소/2,097개소

2 도민과 함께하는 먹거리 안전 구현

□ 식품 안전망 확대로 먹거리 안전수준 향상

- 식품업소(제조·접객·유통·판매) 지도·점검 : 11,000개소/6,179개소
- 도민 다소비 성수식품 합동점검(도, 시·군) : 9회/2회
- 식품제조·가공업소 식품안전인증(HACCP) 지원 : 15개소/3개소
- 유통식품 방사능·유해물질 안전성 수거·검사 : 3,750건/948건
- 소비자와 함께하는 식품안전관리 강화 : 12회/8회

□ 식중독 등 식품사고 대응체계 강화

- 식중독 신속 위기대응반 구축 운영 : 16개반(상시운영)
- 학교 급식 등 식중독 원인 집중 관리 : 2,100개소/291개소
- 식품접객업소 식중독 예방진단 컨설팅 : 100개소/20개소
- 지하수 사용 영업자 수질검사 사전예고제 운영 : 1,500개소/866개소
- 영양사·조리사 등 식중독 지수 문자 홍보 : 1,300명/75회 1,500명

□ 아이부터 어르신까지 책임지는 식생활 안전관리

- 어린이급식관리지원센터 관리운영 : 13개소 4,109백만원/13개소 3,945백만원
- 학교 주변 어린이보호식품 조리·판매업소 안전관리 : 1,303개소/1,300개소
- 어린이 식품안전보호구역 지정관리 및 전담관리원 운영 : 332개소/327개소
- 어르신 건강을 위한 식생활 위생교육 : 44회, 11개소/하반기 예정
- 소규모 어르신 급식시설 위생·영양관리 지원 : 40개소/40개소(진행중)

3 의약품 등 유통질서 안전관리 강화

□ 도민이 신뢰할 수 있는 의약품 유통관리 체계 추진

- 의약품 안전한 유통을 위한 판매업소 지도·점검 : 780개소/312개소
- 편의점 안전상비의약품 판매 안전성 확보를 위한 지도·점검 : 1,177개소/565개소
- 의약분업 예외지역 의약품 판매업소 특별관리 강화 : 2회 17개소/1회 10개소
- 한약재 판매업소 지도점검 강화 : 60개소/10개소
- 의약품, 의약외품, 한약재, 화장품 등 수거·검사 : 120건/42건

□ 의료기기 및 화장품 유통 안전관리 점검 강화

- 의료기기 판매업자 지도점검 : 875개소/577개소
- 의료기기 수리업소 지도관리 강화 : 25개소/5개소
- 의료기기 무료체험방 허위·과대광고 행위 지도점검 : 수시
- 화장품 등 허위 과대광고, 표시기재 모니터링 : 연중/433건

□ 마약류 안전관리 및 불법행위 근절

- 의료용 마약류 취급자 지도점검 : 550개소/251개소
- 마약류 중독자 치료비 지원 : 6백만원
- 양귀비, 대마 불법재배 현장 유관기관 합동단속 : 연중
- 대마 재배 허가지 특별점검 : 3회/1회

IV. 주요 현안사업

현안사업 1 장애인회관 건립

□ 사업개요

- 사업위치 : 청주밀레니엄타운(청원구 정상동 11-1일원)
- 사업기간 : 2018. 5월 ~ 2021. 9월
- 건립규모 : 부지 3,300m²(1,000평), 건축연면적 2,991m²(906평)
- 총사업비 : 98억원(도비 100%) ※ 부지매입비 24억원, 설계·건축비 등 74억원
- 주요시설 : 道단위 장애인단체 사무실, 회의실, 다목적실 등

□ 추진상황

- '14.06. 장애인회관 건립 도지사 공약
- '16.03. 장애인회관 조기건립 건의(장애인단체연합회 간담회)
- '18.05. 장애인회관 건립계획 수립(청주밀레니엄타운)
- '18.10. 공유재산 관리계획 및 지방재정투자심사 승인
- '18.12. 청주밀레니엄타운 내 장애인회관 부지매입
- '19. 4. 장애인회관 건축 위수탁 협약(충북개발공사)
- '19. 6. 공공건축 사업계획서 사전검토(공공건축지원센터)
- '19. 8. 장애인회관 설계공모 공고(60일)
- '19.12.~'20.6. 기본·실시설계 용역 및 유관기관 설명(2회)

□ 향후계획

- '20. 8. 공사발주
- '20. 8. 건축공사(13개월)
- '21. 9. 준공, 수탁기관 공개모집

부서명	노인장애인과	담당자	행정7급 성명 김명진 ☎ 3073
-----	--------	-----	--------------------

현안사업 2 사회복지시설 종사자 단일임금 추진

□ 필 요 성 ※ 민선 7기 도지사 공약사업

- 사회복지시설 종사자 처우개선 및 사회복지분야 동일노동 동일임금 가치실현을 위해 사회복지시설 종사자 단일임금제 마련 필요

□ 추진경과

- 단일임금제 연구용역(충북연구원) : '19.4. ~ '20. 2.
- 연구용역 결과 및 단일임금제 마련 추진방안 보고 : '20. 4. 7.
- 사회복지시설 종사자 인건비 실태 재조사 실시 : '20. 5월 부터

□ 연구결과 주요내용

- '18년 인건비 지급기준 534개소, 4,007명을 대상으로 조사를 실시
 - 전국 최초로 여성·청소년 시설을 조사대상에 포함
 - 국비 317개소(2,043명), 도비 7개소(97명), 시군비 210개소(1,867명)
- 운영비 총괄지원시설*은 타시설 임금 대비 76% 수준으로 열악
 - * 지역아동센터, 아동그룹홈, 성폭력상담소 등
- 시설별 상이한 직급 체계에 대해 7개 등급 단일화 체계(안) 제시
- 공무원 90% 수준 '28년 도달 단일임금제 추진 시 2,626억원(도576, 시군2,050)의 추가소요액 발생 ※ 연평균('21~'28) 328억원(도 72, 시군 256)

(단위: 억원, %)

구 분	'21 ~ '28년 추가 소요예산			'28년 도달기준 연평균증가율		
	계	도비	시군비	계	생활시설	이용시설
공무원의 90% 수준	2,626	576	2,050	4.82	4.50	5.11
복지부가이드라인 수준	3,336	732	2,604	5.30	5.03	5.56

□ 향후계획

- 단일임금 관련 기관·단체 간담회 추진 : '20. 7월
- 민·관 참여 추진위원회 구성 운영 : '20. 8월

부서명	복지정책과	담당자	사회복지6급 성명 박영화 ☎ 3022
-----	-------	-----	----------------------

V. 대집행기관질문 후속조치 사항

“해당사항 없음”

VI. 5분 자유발언 후속조치 사항

질문의원	소 속	산업경제위원회	발언일자	2018. 9. 5.
	성 명	임영은 의원	관리번호	367-03-01
질문제목	사회복지시설 종사자 대우수당 개선			
소관부서	보건복지국 복지정책과			
질문요지 (제안사항)	○ 사회복지시설 종사자의 처우개선 일환으로 지급하고 있는 '충북 사회복지시설 종사자 대우수당' 지침 대대적 개정·확대			
추진상황	<p><input type="checkbox"/> 추진현황</p> <ul style="list-style-type: none"> ○ 대우수당 : 사회복지법인·비영리법인 운영 사회복지시설 근무 종사자 지급 <ul style="list-style-type: none"> - 사회복지시설 : 보건복지부 「사회복지시설 관리안내」에 정한 사회복지시설 - 종사자 : 국가·자치단체 보조금으로 인건비를 지급받는 정수 책정 종사자 ○ 처우개선비 : 어린이집, 지역아동센터, 다문화가족지원센터 등 개별근거에 따라 지급 <ul style="list-style-type: none"> - 대우수당은 공통기준을 적용하고 있어 시설유형에 따른 특성(개인시설이 다수, 정원 외 직원 등)을 고려하여 별도 처우개선비 지급 <li style="padding-left: 40px;">⇒ 대우수당과 처우개선비 명칭은 다르나 동일 성격 <p><input type="checkbox"/> 검토내용</p> <ul style="list-style-type: none"> ○ 대우수당을 전체시설로 확대할 경우 추가예산 과다 소요 <ul style="list-style-type: none"> - 전체 종사자 확대시 224억원 추가 소요(147억원 → 371억원) ○ 공모사업 종사자(정원 외) 지원 시 동일사업이라도 운영주체(단체·기관)에 따라 지원이 제외되는 형평성 문제 발생 <p><input type="checkbox"/> 향후계획</p> <ul style="list-style-type: none"> ○ 사회복지사업법에 의한 시설범위 확대 시 지원기준에 따라 대우수당 신규 지급 ○ 단일임금 추진의 일환으로 '대우수당 및 처우개선비'를 인건비(급량비)로 전환하는 등 민·관 협의를 통한 검토 추진 			
진 도	완 료(), 추진중(), 검토중(○), 조치불가()			

과장 전광식 (☎220-3010) 팀장 이정노 (☎220-3021) 담당자 신영선(☎220-3023)

발언의원	소 속	정책복지위원회	발언일자	2018. 10. 10.
	성 명	육미선 의원	관리번호	368-01-01 ~ 03
발언제목	충북도, 공공보건의료 서비스체계 활성화 촉구			
소관부서	보건복지국 보건정책과			
발언요지 (제안사항)	<ul style="list-style-type: none"> ○ 공공보건의료 활성화를 위한 도 차원의 중장기 마스터 플랜 수립 ○ 충청북도 공공보건의료지원단 설치 추진 ○ 충청북도 공공보건의료 활성화(특화사업 발굴 및 공동 추진 등)를 위한 민·관 네트워크(협의기구) 구성 			
추진상황	<p><input type="checkbox"/> 추진계획</p> <ul style="list-style-type: none"> ○ 타 시도 공공보건의료지원단 운영 현황 검토 <ul style="list-style-type: none"> - 기 운영 중인 10개 시도* 공공보건의료지원단 운영현황 검토 * 10개 시도 : 서울, 부산, 인천, 광주, 대전, 경기, 강원, 경남, 전남, 제주 ○ 공공보건의료 지원단 근거 조례제정 <p><input type="checkbox"/> 추진실적</p> <ul style="list-style-type: none"> ○ '18. 12. 27. : 충청북도 공공보건의료 중기 발전방안 연구용역 계약체결(서울시립대 산학협력단) ○ '19. 07. 31. : 연구용역완료 ○ '19. 09. 04. : 강원도 공공보건의료지원단 벤치마킹 ○ '19. 09. 30. : 공공보건의료 협의체 구성완료(8개기관/11명) <ul style="list-style-type: none"> - 도·소방, 충북대병원, 청주·충주의료원, 청주시 4개 보건소 * 거점병원 운영 및 연계 지원사업('19.2/복지부에 의거 권역 책임의료기관(충북대학교 병원) 주관 협의체 구성 (충북도는 협의체 위원 참여) ○ '19. 10. 23. : 충청북도 공공보건의료 중장기 마스터플랜 수립 ○ '19. 10. 29. : 공공보건의료 협의체 1차 운영회의 개최 ○ '20. 01. 03. : 공공보건의료지원단 '21년도 신규설치 수요신청(복지부) ○ '20. 03. 02. : 공공보건의료 시행계획 추진과제 선정 (공공의료지원단 설치관련 조례제정) ○ '20. 05. 22. : 공공보건의료지원단 설치 논의(보건복지부) <p><input type="checkbox"/> 향후계획</p> <ul style="list-style-type: none"> ○ 공공보건의료지원단 벤치마킹 등 설치 사전준비 : '20년 하반기 ○ 공공보건의료지원단 설치 예정 : '21년 			
진 도	완 료(), 추진중(○), 검토중(), 조치불가()			

과장 김용호(☎220-3110) 팀장 박한석(☎220-3151) 담당자 이미숙(☎220-3154)

발언의원	소 속	건설환경소방위원회	발언일자	2018. 10. 10.
	성 명	오영탁 의원	관리번호	368-05-01
발언제목	도립 단양의료원 건립 추진 공약 이행을 촉구하며			
소관부서	보건복지국 보건정책과			
발언요지 (제안사항)	<ul style="list-style-type: none"> ○ 단양의료원 건립 추진 공약 이행을 촉구 			
추진상황	<p><input type="checkbox"/> 추진계획</p> <ul style="list-style-type: none"> ○ 사업명 : 단양군보건의료원 건립 ○ 사업기간 : '19 ~ '22년(4년) / 위치 : 단양군 단양읍 상진리 84-17 ○ 사업규모 : 부지 8,888㎡, 건축연면적 3,800㎡ ※ 실 배치 등 조정으로 건축연면적 변경됨(기존: 4,659㎡ ⇒ 변경: 3,800㎡) ○ 총사업비 : 107.51억원(국비 20, 지방비 87.51) <p><input type="checkbox"/> 추진실적</p> <ul style="list-style-type: none"> ○ '18. 10. 단양군 내 병원 건립 도지사 공약 확정 ○ '18. 12. 단양군 보건의료원 건립 결정, 국비예산 확보(20억원) ○ '19. 05.~06. 공유재산관리계획 승인, 지방재정 투·융자 심사분석 심의 완료 ○ '19. 09. 사업계획 승인 및 국비 20억원 수시배정 ○ '19. 11. 국비 및 도비 단양군 전액 교부(국비 20억원, 도비 43.75억원) ○ '19. 11. 단양군보건의료원 건립 설계공모('19.11.21.~'20.01.30.) ○ '20. 02. 단양군보건의료원 건립 설계공모 심사위원회 ※ 당선작 없음 ⇒ 재공고 결정 ○ '20. 03.~05. 공공건축 사업계획 사전검토, 건축심의위원회 심의 ○ '20. 06.~07. 단양군보건의료원 건립 설계공모 재공고('20.06.02.~'20.07.21.) <p><input type="checkbox"/> 향후계획</p> <ul style="list-style-type: none"> ○ '20. 07. 설계공모 심사 및 선정 ○ '20. 07~11. 건축공사 기본 및 실시설계 ○ '20. 11. 공사 계약심사, 공사 입찰 ○ '20. 12. 공사 착공 ※ 공사 준공 : '22. 12. 			
진 도	완 료(), 추진중(○), 검토중(), 조치불가()			

과장 김용호(☎220-3110) 팀장 오성록(☎220-3111) 담당자 김재선(☎220-3113)

발언의원	소 속	교육위원회	발언일자	2019. 8. 21.
	성 명	이숙애 의원	관리번호	375-01-01~02
발언제목	장애인등급제 폐지에 따른 장애인 정책의 재정립이 필요합니다.			
소관부서	보건복지국 노인장애인과			
발언요지 (제안사항)	<ul style="list-style-type: none"> ○ 시·청각 장애학생 거주시설 입소 개선 법 개정 노력 ○ 법 개정 전 장애아동 학습권 보장을 위한 융통성 발휘 등 노력 ○ 장애인주간보호시설, 공동생활가정 확충(국가 환원) ○ 장애인주간보호시설 처우개선, 공동생활가정 교체 인력 배치 ○ 성인장애인 평생교육사업 확대 및 접근성 확보 			
추진상황	<p><input type="checkbox"/> 추진계획</p> <ul style="list-style-type: none"> ○ 장애아동 거주시설 입소 개선 건의 ○ 장애인주간보호시설 처우개선 ○ 공동생활가정 교체인력 배치 건의 <p><input type="checkbox"/> 추진실적</p> <ul style="list-style-type: none"> ○ 특수학교 장애아동 거주시설 입소 개선 <ul style="list-style-type: none"> - 서비스 지원 종합점수제 문제점 및 개선 건의(복지부 방문) - 특수학교 재학 중 한시적 거주시설 입소 요청(복지부 방문) - 지방장애인복지위원회 거주시설 입소 권한 질의(복지부 공문) - 거주시설 입소 특수학교 재학생 실태파악 - 특수학교 관계기관 의견 수렴(청주맹학교) - 특수학교 입학희망자 서비스지원종합판정 신청 안내(도교육청→3개교) ○ 주간보호시설·공동생활가정 확충, 교체인력 등 처우개선 건의(복지부) ○ '20년도 장애인 기본계획 용역 장애인 평생교육 확대 방안 포함 <p><input type="checkbox"/> 향후계획</p> <ul style="list-style-type: none"> ○ 장애인거주시설 공동생활가정 확충 기능보장 신청 시 예산 우선 계상 			
진 도	완 료(○), 추진중(), 검토중(), 조치불가()			

과장 김정기 (☎220-3060) 팀장 구논서 (☎220-3071) 담당자 임유리(☎220-3076)
 팀장 정상철 (☎220-3081) 담당자 정석희(☎220-3083)
 팀장 곽상혁 (☎220-3091) 담당자 신재성(☎220-3093)

발언의원	소 속	정책복지위원회	발언일자	2019. 9. 2.
	성 명	박 상 돈 의원	관리번호	375-06-01~02
발언제목	장애인 인권보장을 위한 지원과 노력 필요			
소관부서	보건복지국 노인장애인과			
발언요지 (제안사항)	<ul style="list-style-type: none"> ○ 충북장애인권익옹호기관 인력 증원 ○ 피해장애인 쉼터의 내실 있는 운영 			
추진상황	<p><input type="checkbox"/> 추진계획</p> <ul style="list-style-type: none"> ○ 충북장애인권익옹호기관 운영 지원 ○ 피해장애인 쉼터 개소 및 운영 <p><input type="checkbox"/> 추진실적</p> <p style="margin-left: 20px;">【충북권익옹호기관】</p> <ul style="list-style-type: none"> ○ 전국 권익옹호기관 현황 : 9개 시도 36명 추가 배치 ○ 상담 및 접수 등 운영 현황 조사 : '19년 1,450건 ○ 충북권익옹호기관 예산 추가 지원 : '20년 40백만원(운영비) ○ 국비 지원 건의(복지부 방문) <p style="margin-left: 20px;">【피해장애인 쉼터】</p> <ul style="list-style-type: none"> ○ '19. 08. 13. 수탁기관 공개 모집 ○ '19. 09. 19. 수탁기관 선정(사단법인 장애인부모연대) ○ '19. 10. 02. 위·수탁협약 체결(사단법인 장애인부모연대) ○ '19. 10. 21. 직원 채용(2명) / 유관기관 역할조정 간담회 ○ '19. 12. 16. 시설 용도변경(주택 → 노유자시설) ○ '19. 12. 17. 사회복지시설 등록 및 개소 ○ '19. 12. 31. 인건비, 사업비 '20년 예산 반영(310백만원) ○ '20. 1. ~ 3. 직원 채용 증원(2명 → 5명) <p><input type="checkbox"/> 향후계획</p> <ul style="list-style-type: none"> ○ 피해장애인 상담·사례지원 및 사후관리 ○ 피해장애인 임시보호 및 사회복지 지원 			
진 도	완 료(○), 추진중(), 검토중(), 조치불가()			

과장 김정기(☎3060) 팀장 곽상혁(☎3091) 담당자 김장미(☎3092)

발언의원	소 속	산업경제위원회	발언일자	2019. 10. 16.
	성 명	이상정 의원	관리번호	376-01-02
발언제목	충북도내 학교급식에서 GMO를 퇴출시키자			
소관부서	보건복지국 식의약안전과			
발언요지 (제안사항)	○ 학교급식에 non-GMO 식품으로 대체할 시스템 구축, 모든 식품에 GMO 식품 완전표시제 시행 촉구			
추진상황	<input type="checkbox"/> 추진계획 ○ 유전자변형식품을 식품의 원재료로 사용한 경우가 많음에도 GMO 완전표시제 시행 되지 않고 있음 <input type="checkbox"/> 추진실적 ○ 「유전자변형식품등의 표시기준」 고시 개정(17.2.4.시행) - GMO 표시대상 식품을 주요원재료(많이 사용한 5가지 원재료)를 1개 이상 사용하여 제조가공한 식품에서 → 원재료 함량 순위와 관계없이 제조가공후에도 유전자변형 DNA 또는 유전자변형 단백질이 남아 있는 경우로 표시범위 강화 ○ 「GMO 표시제도 개선 사회적 협의체」 구성·운영 (18.12.) - 식약처·한국갈등해결센터 공동 출범 - 17명 : 위원장 1명, 소비·시민단체 8명, 산업계 8명 - 13차례 회의, GMO 완전표시제 시행 우려에 대한 논의, 해외사례 검토 등 ○ 식품의약품안전처 관련 고시 개정 등 적극 건의(20. 1.) - (식약처 의견) GMO 완전표시제는 소비자의 알권리, 선택권 보장을 위해 지속적인 개선이 요구되나 시민단체, 소비자단체, 산업체 등 이해관계자 간 사회적 합의가 필요한 사항으로 고시 개정 등 추진이 중장기화 될 것으로 예상됨 <input type="checkbox"/> 향후계획 ○ 식품의약품안전처 관련 고시 개정 등 의견조회 시 적극적인 검토의견 제시			
진 도	완 료(○), 추진중(), 검토중(), 조치불가()			

과장 지용석(☎3160) 팀장 김덕자(☎3171) 담당자 김운중(☎3175)

발언의원	소 속	정책복지위원회	발언일자	2019. 12. 2.
	성 명	이상욱 의원	관리번호	377-03-01
발언제목	공공어린이재활센터 건립사업 관련			
소관부서	보건복지국 노인장애인과			
발언요지 (제안사항)	○ 2020년 공공어린이재활센터 건립 공모 사업이 충북에 설치될 수 있도록 추진			
추진상황	<input type="checkbox"/> 사업개요 <ul style="list-style-type: none"> ○ 사 업 명 : 공공어린이재활센터 건립사업 ○ 관련부처 : 보건복지부 ○ 사 업 비 : 개소당 72억원(국 36, 지방 36) ○ 사업규모 : 2022년까지 6개소(3개 권역, 4개 시도) 선정 <input type="checkbox"/> 추진실적 <ul style="list-style-type: none"> ○ '20. 01. 사업추진을 위한 관련 자료 수집 ○ '20. 02. 관련 전문가 의견 청취 ○ '20. 05. 도 방침결정(시·군 사업비 매칭 후 공모 신청) ○ '20. 6. 10. (보건복지부) 사업공고 ○ '20. 06. 시·군 공모 실시(기준보조율 도비 30%, 시군비 70%) <input type="checkbox"/> 향후계획 <p>(신청기관이 있을 경우)</p> <ul style="list-style-type: none"> ○ '20. 07. (도) 수행기관 선정 → (보건복지부) 사업 신청(7.20.한) ○ '20. 08. (보건복지부) 수행기관 최종 선정 <p>(수행기관 최종 선정 시)</p> <ul style="list-style-type: none"> ○ '20. 08. (도) 세부사업추진 계획서 제출 → (보건복지부) 승인 ○ '20. 10. 실시설계 ○ '21. 03. 공사 착공('22.12. 준공) 및 인력구성, 장비구입 ○ '23. 02. 개원 및 운영개시 			
진 도	완 료(), 추진중(○), 검토중(), 조치불가()			

과장 김정기(☎220-3060) 팀장 정상철(☎220-3081) 담당자 정석희(☎220-3083)

발언의원	소 속	교육위원회	발언일자	2020. 3. 12.
	성 명	이숙애 의원	관리번호	379-02-01
발언제목	코로나 19 방역과 차단을 넘어 사각지대 해소와 감염병 조기극복을 위한 노력 촉구			
소관부서	보건복지국(복지정책과, 노인장애인과, 보건정책과)			
발언요지 (제안사항)	<ul style="list-style-type: none"> ○ 감염병 취약계층(재가복지서비스 이용자, 사회복지시설 입소자 및 이용자, 기타 재가 취약계층 등)을 집중 모니터링하고, 관리할 수 있는 지자체 차원의 컨트롤 타워 필요 			
추진상황	<p><input type="checkbox"/> 추진실적</p> <ul style="list-style-type: none"> ○ 충청북도 재난안전대책본부 확대운영계획 수립 추진 (2.27일부터 ~ / 13개반 28개 부서) ※ 기존 지대본 운영(1.30.~/12개반)에서 확대 ○ (구성) 본부장(도지사). 차장(행정부지사), 통제관(보건복지국장), 긴급 생활지원반(복지정책과, 노인장애인과), 의료·방역 지원반(보건정책과) ○ (기능) 복지시설·취약계층 예방대책, 방역대책반 운영 및 지원체계 강화 등 ⇒ 현재 道 컨트롤 타워 역할 수행 ※ 11개 시군별 자체 재대본 구성·운영 추진 ○ (그 외 시설별 세부추진내용) <ul style="list-style-type: none"> - 분야별(노인, 장애인, 아동 등) 취약계층 모니터링 지속 실시 - 무상급식 중단에 따른 밀반찬 등 대체식 서비스 제공 (경로식당 33개소, 지역아동센터 180개소) - 충청북도 주민 긴급 생활안전 지원조례 및 규칙 제정(4.1일 공포) <p><input type="checkbox"/> 향후계획</p> <ul style="list-style-type: none"> ○ 코로나19 종료시까지 도 및 시군 재난 안전대책본부 운영 지속추진 ○ 지속적인 모니터링(안부, 코로나-19 관련 안전수칙 등) 실시 ○ 취약계층에 대한 밀반찬 및 도시락 서비스 지속 추진 ○ 복지사각지대 발굴시스템* 및 지역 인적안전망을 통해 복지소의 계층 중점 발굴사업과 병행추진(연중) <ul style="list-style-type: none"> ※ 단전 단수, 기초수급탈락중지, 의료비 과다지출 등 복지시스템 정보와 명예사회 복지공무원 등을 활용하여 현장중심의 위기가구 발굴 ○ 긴급 재난지원금 지급(5월 ~ 8월) <ul style="list-style-type: none"> ※ 저소득 소상공인 등 정부지원 사각지대에 있는 8개 분야 특정계층 별도 지원 			
진 도	완 료(), 추진중(○), 검토중(), 조치불가()			

복지정책과장 전광식 (☎ 3010) 복지보훈팀장 이덕항 (☎ 3011) 담당자 김선환(☎ 3012)

발언의원	소 속	교육위원회	발언일자	2020. 3. 12.																											
	성 명	이숙애 의원	관리번호	379-02-01																											
발언제목	시설 내 감염방지를 위한 대책으로 시설종사자 감염여부 파악 및 업무배제 시 대체인력 투입																														
소관부서	보건복지국(복지정책과, 노인장애인과, 보건정책과)																														
발언요지 (제안사항)	○ 복지(생활)시설의 코로나19 차단과 시설 내 감염을 대비한 보다 적극적인 대책 필요																														
추진상황	<input type="checkbox"/> 시설현황 ('20.5.31. 기준, 단위 : 개소, 명)																														
	<table border="1" style="width: 100%; border-collapse: collapse; text-align: center;"> <thead> <tr> <th style="background-color: #d9ead3;">구 분</th> <th style="background-color: #d9ead3;">계</th> <th style="background-color: #d9ead3;">아동</th> <th style="background-color: #d9ead3;">장애인</th> <th style="background-color: #d9ead3;">노인</th> <th style="background-color: #d9ead3;">노숙인</th> <th style="background-color: #d9ead3;">정신보건</th> </tr> </thead> <tbody> <tr> <td>시설수</td> <td>445</td> <td>42</td> <td>88</td> <td>300</td> <td>4</td> <td>11</td> </tr> <tr> <td>입소자</td> <td>13,019</td> <td>649</td> <td>1,880</td> <td>8,955</td> <td>671</td> <td>864</td> </tr> <tr> <td>종사자</td> <td>7,428</td> <td>427</td> <td>1,034</td> <td>5,657</td> <td>108</td> <td>202</td> </tr> </tbody> </table>				구 분	계	아동	장애인	노인	노숙인	정신보건	시설수	445	42	88	300	4	11	입소자	13,019	649	1,880	8,955	671	864	종사자	7,428	427	1,034	5,657	108
구 분	계	아동	장애인	노인	노숙인	정신보건																									
시설수	445	42	88	300	4	11																									
입소자	13,019	649	1,880	8,955	671	864																									
종사자	7,428	427	1,034	5,657	108	202																									
추진상황	<input type="checkbox"/> 추진실적 <ul style="list-style-type: none"> ○ 코로나19 감염 대비 방역관리 및 대응지침 시달 <ul style="list-style-type: none"> - 시설종사자에 대한 감염예방 모니터링 실시(건강상태, 체온, 호흡기증상 등) - 외부인 전면 출입통제, 입소자 면회 · 외출 · 외박 금지 등 - (업무배제) 발열 또는 호흡기 증상이 있는 종사자 업무배제 & 코로나19 발생 국가 및 지역 여행력 있는 종사자는 입국 14일간 업무배제 ○ 시설종사자 중국(후안성) 여행 여부 일제조사(11,654명): 12명(여행자) ○ 사회복지시설 휴관 등 조치계획 시달 * 2.22. 선제 대응 ○ 사회복지시설 마스크 배부 : 4회 52.1만매 <ul style="list-style-type: none"> - 1차 13.1만매(3.3) / 2차 11만매(3.11) / 3차 8만매(4.28) / 4차 20만매(5.27) ○ 감염시 돌봄 공백 방지: 대체인력 확보(상시인력17명, 단기POOL 9명) 																														
	<input type="checkbox"/> 향후계획 <ul style="list-style-type: none"> ○ 사회복지시설 방역물품 추가 지원 예산확보 : 276백만원 ○ 코로나19 감염 확산 시 시설 내 코호트(격리) 등 적극 대응 																														
진 도	완 료(), 추진중(○), 검토중(), 조치불가()																														

과장 전광식 (☎220-3010) 팀장 이정노 (☎220-3021) 담당자 신영선(☎220-3023)

발언의원	소 속	교육위원회	발언일자	20. 03. 12.
	성 명	이숙애 의원	관리번호	379-02-01
발언제목	도민들의 심리적 치유를 위한 심리적 방역체계 마련			
소관부서	보건복지국 보건정책과			
발언요지 (제안사항)	<ul style="list-style-type: none"> ○ 코로나19 장기화로 인한 스트레스나 심리적 불안감에 따른 충북의 심리적 방역체계 마련 			
추진상황	<p><input type="checkbox"/> 추진계획</p> <ul style="list-style-type: none"> ○ 보건복지부 주재 통합심리지원단 대책회의 참석 : '20. 1. 29. ○ 코로나19 감염증 관련 심리지원 대응계획 수립 : '20. 2. 6. <p><input type="checkbox"/> 추진실적</p> <ul style="list-style-type: none"> ○ 충북광역정신건강복지센터 심리지원 24시 핫라인 운영(1577-0199) ○ 국립정신의료기관(국립공주병원), 15개 정신건강복지센터(광역1, 기초14) 기관과 연계한 대응체계 구축 ○ 코로나19 확진자 및 격리자를 위한 전화상담 등 심리지원 실시('20.1.31.~) ○ '20.6.10 현재 심리지원 운영 실적 ※ 누적 7,145명(전화 6,388, 대면 757) <p><input type="checkbox"/> 향후계획</p> <ul style="list-style-type: none"> ○ 심리지원 운영 현황 지속 추진 및 관리(상담 및 정보제공 건수 등) ○ 고위험군 선별 및 정신과 진료 연계 체계 구축 			
진 도	완 료(), 추진중(○), 검토중(), 조치불가()			

과장 김용호 (☎220-3110) 팀장 광경희 (☎220-3191) 담당자 조은순(☎220-3193)

발언의원	소 속	산업경제위원회	발언일자	2020. 4. 21.										
	성 명	이상식 의원	관리번호	381-02-01										
발언제목	코로나19 이후 일상으로의 복귀를 위하여													
소관부서	보건복지국 복지정책과													
발언요지 (제안사항)	<ul style="list-style-type: none"> ○ 사각지대에 놓인 저소득 취약계층에 대한 선별적 생활지원금 지원책 마련 													
추진상황	<p><input type="checkbox"/> 추진계획</p> <ul style="list-style-type: none"> ○ 지원가구 : 723,735가구(전 도민) <ul style="list-style-type: none"> ※ 주민등록법상 세대를 기준으로 하되, 건강보험 피부양자 개념적용 ○ 지원예산 : 4,459억원(국 3,830^{86%} + 도 315^{7%} + 시군 314^{7%}) ○ 가구별 지원규모 [단위 :원] <table border="1" style="width: 100%; text-align: center;"> <thead> <tr> <th>구 분</th> <th>1인</th> <th>2인</th> <th>3인</th> <th>4인이상</th> </tr> </thead> <tbody> <tr> <td>지원수준</td> <td>400,000</td> <td>600,000</td> <td>800,000</td> <td>1,000,000</td> </tr> </tbody> </table> <ul style="list-style-type: none"> ○ 지원수단 : 신용·체크카드 충전, 선불카드, 지역사랑상품권(지류, 카드) <ul style="list-style-type: none"> ※ 기초생계급여, 기초연금, 장애인연금 수급가구는 현금 先지급(5.4.) <p><input type="checkbox"/> 추진실적(6. 15.월 18:00 기준)</p> <ul style="list-style-type: none"> ○ 수혜대상 : 723,735가구 / 4,459억원 ○ 신청가구 : 703,485가구 ※ 신청율 97.2% <ul style="list-style-type: none"> ① 카드사 452,730가구 ② 읍면동 140,826가구 ③ 현금 109,929가구 ○ 예산집행 : 4,427억원 ※ 집행율 99.3% <p><input type="checkbox"/> 향후계획</p> <ul style="list-style-type: none"> ○ 미신청 가구 발굴·신청독려를 통해 8.31일까지 소비촉진토록 지속 홍보 				구 분	1인	2인	3인	4인이상	지원수준	400,000	600,000	800,000	1,000,000
구 분	1인	2인	3인	4인이상										
지원수준	400,000	600,000	800,000	1,000,000										
진 도	완 료(), 추진중(○), 검토중(), 조치불가()													
과장 전광식 (☎220-3010) 팀장 이덕항 (☎220-3011) 담당자 김용길 (☎220-3013) 담당자 박선경 (☎220-3014)														

VII. 건의·결의문 채택 사후 추진현황

“해당사항 없음”

2020년도 상반기 예산집행 현황

□ 총괄

(단위 : 천원, %)

구분	예산액	집행액	잔액	비고
계	2,400,607,600	1,637,149,208	763,458,392	68.2
복지정책과	1,493,235,245	1,080,756,449	412,478,796	72.4
노인장애인과	795,994,150	478,985,707	317,008,443	60.2
보건정책과	107,908,498	75,154,908	32,753,590	69.6
식의약안전과	3,469,707	2,252,144	1,217,563	64.9

□ 부서별

< 복지정책과 >

(단위 : 천원, %)

과목		예산액	집행액	잔액	비고 (집행률)
정책	단위사업				
계		1,493,235,245	1,080,756,449	412,478,796	72.4
복지기반조성	사회복지지원	414,506,831	375,231,204	39,275,627	90.5
아동복지서비스지원	지역아동보호사업지원	140,887,851	91,205,446	49,682,405	64.7
국가보훈관리	보훈대상자예우 및 지원	3,104,604	1,795,583	1,309,021	57.8
도민기본생활안정	저소득층 생활보장	210,455,739	141,993,269	68,462,470	67.5
	저소득층 자활자립 지원	29,535,356	20,484,550	9,050,806	69.4
보육서비스지원	다양한 보육서비스 확대	340,560,112	184,642,555	155,917,557	54.2
행정운영경비	기본경비	94,659	82,349	12,310	87.0
재무활동	내부거래지출	64,007,333	55,516,021	8,491,312	86.7
	보전지출	8,472	-	8,472	-
의료급여기금특별회계	저소득층 의료보장	290,074,288	209,805,472	80,268,816	72.3

< 노인장애인과 >

(단위 : 천원, %)

과 목		예산액	집행액	잔 액	비 고 (집행률)
정 책	단위사업				
계		795,994,150	478,985,707	317,008,443	60.2
활기찬 노후생활지원	노후복지 서비스 지원	602,540,977	352,252,473	250,288,504	58.5
	노인복지시설지원	34,705,715	20,595,313	14,110,402	59.3
장애인 복지증진	장애인 삶의 질 향상	141,318,128	90,051,179	51,266,949	63.7
	장애인 재활복지 서비스 강화	17,259,368	16,004,342	1,255,026	92.7
행정운영경비	기본경비	63,040	43,393	19,647	68.8
	인력운영비	68,773	37,873	30,900	55.1
재무활동	보전지출	38,149	1,134	37,015	3.0

< 보건정책과 >

(단위 : 천원, %)

과 목		예산액	집행액	잔 액	비 고 (집행률)
정 책	단위사업				
계		107,908,498	75,154,908	32,753,590	69.6
도민건강증진	공공보건 의료기반 구축	23,326,672	20,783,313	2,543,359	89.1
	건강생활실천 생활화	19,963,814	14,319,944	5,643,870	71.7
	보건의료서비스 향상	15,726,711	14,180,483	1,546,228	90.2
	정신보건체계와 기반확충	24,601,420	13,192,020	11,409,400	53.6
	감염병 예방활동 강화	23,701,415	12,341,230	11,360,185	52.1
행정운영경비	인력운영비	111,575	47,386	64,189	42.5
	기본경비	87,356	41,532	45,824	47.5
재무활동	내부거래지출	249,000	249,000	0	100
	보전지출	140,535	0	140,535	-

< 식의약안전과 >

(단위 : 천원, %)

과 목		예산액	집행액	잔 액	비 고 (집행률)
정 책	단위사업				
계		3,469,707	2,252,144	1,217,563	64.9
식품안전관리 및 의약품 안전관리	위생수준향상	2,745,594	2,187,081	558,513	79.7
	밥맛좋은집운영	30,000	30,000	0	100.0
	의약품 안전성 확보	653,229	5,800	647,429	0.9
	생활치료센터운영	2,000	-	2,000	-
행정운영경비	기본경비	38,878	29,263	9,615	75.3
재무활동	보전지출	6	-	6	-