

목 차

| | |
|---------------------------|----|
| I . 일반현황 | 1 |
| 1. 조직 및 예산 | |
| 2. 부서별 주요사무 | |
| 3. 기본현황 | |
| II . '22년도 비전과 추진전략 | 6 |
| III . 전략목표별 추진상황 | 7 |
| 1. 충북문화유산의 체계적 조사·연구 | |
| 2. 충북 문화유산 센터 기능 확대 | |
| 3. 충북 문화유산의 대중화 | |
| IV . 주요 현안사업 | 21 |

※ 붙임 : 2022년도 상반기 예산집행 현황

I. 일반현황

1. 조직 및 예산

□ 조직(3실 1국 1센터 10팀 구성·운영)

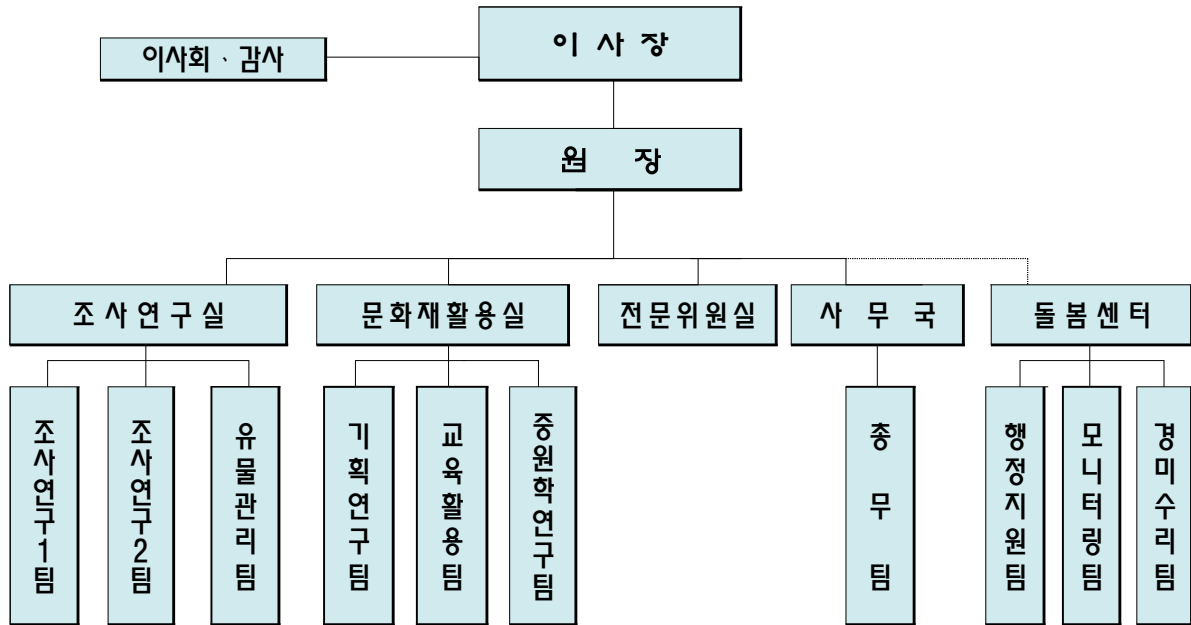

□ 정·현원

| 구분 | 계 | 원장 | 연구직 | | | | | 사무직 | | | | |
|----|--------|----|--------|-------|-------|-------|-------|-----|-------|-------|-------|-----|
| | | | 소계 | 수석연구원 | 책임연구원 | 선임연구원 | 연구원 | 소계 | 수석사무원 | 책임사무원 | 선임사무원 | 사무원 |
| 정원 | 30 | 1 | 24 | 1 | 3 | 9 | 11 | 5 | 1 | 1 | 1 | 2 |
| 현원 | 28(△2) | 1 | 22(△2) | 1 | 3 | 5(△4) | 13(2) | 5 | 1 | 1 | 1 | 2 |

※ 정원외직 66명(조사연구실 6명, 문화재활용실 8명, 사무국 1명, 돌봄센터 51명)

□ 최근 5개년도 예산규모

| 년 도 | 예산규모 | 도비지원 | 비고(도비지원율) |
|-------|-----------|----------|-----------|
| 2022년 | 15,319백만원 | 6,480백만원 | 42.3% |
| 2021년 | 15,427백만원 | 5,650백만원 | 36.6% |
| 2020년 | 10,035백만원 | 2,500백만원 | 24.9% |
| 2019년 | 7,913백만원 | - | 0% |
| 2018년 | 7,753백만원 | - | 0% |

※ 2020~2022년 도비지원 : 연구원 청사 신축 이전 사업비, 출연금사업비

□ 2022년 예산현황

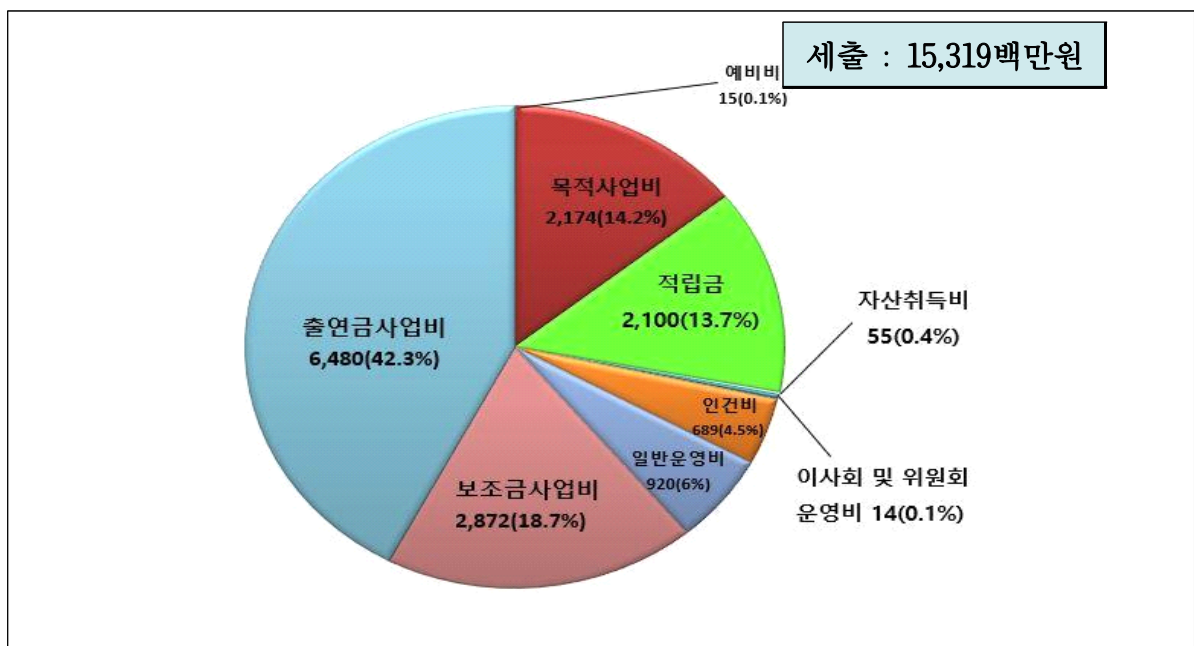
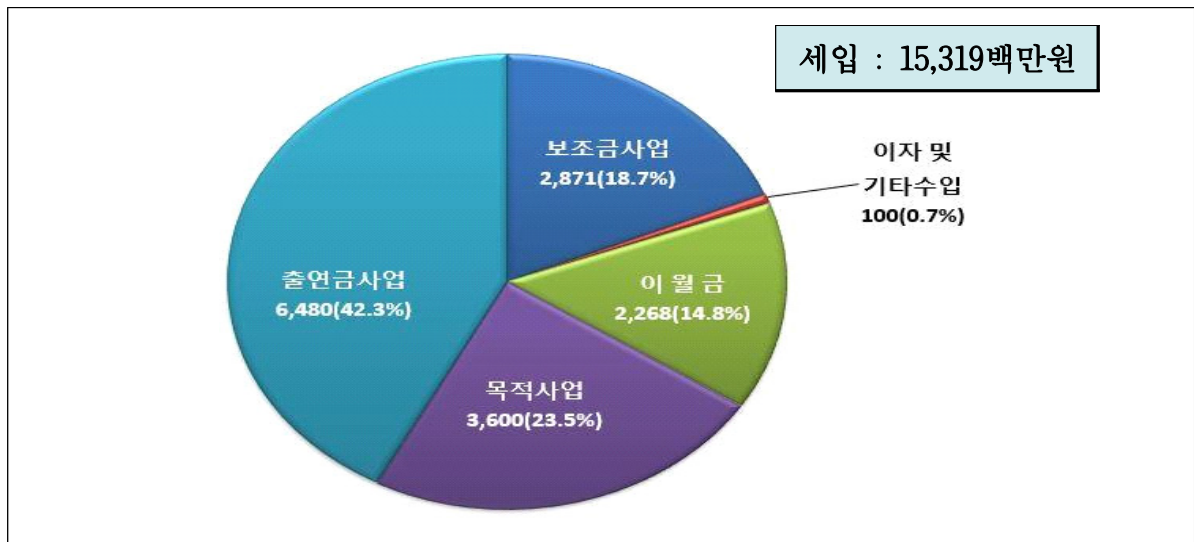

2. 부서별 주요업무

| 부서명 | 주요업무 |
|--------|--|
| 조사연구실 | <ul style="list-style-type: none"> ○ 문화재 지표조사 및 시·발굴조사 계획 및 시행 ○ 발굴문화재에 대한 관리 및 각종관련 학술자료 정리 ○ 문화재 조사현장의 총괄 관리 ○ 문화재 조사현장 지도위원회 및 자문위원회 운영 ○ 문화재 조사연구와 관련한 유관기관 및 단체와의 업무협조 ○ 문화재 조사관련 교육 및 교류 등 ○ 출토유물 실측 및 보존처리 ○ 출토유물 귀속 및 이관 관리 ○ 기타 문화재 조사연구와 관련한 사항 |
| 문화재활용실 | <ul style="list-style-type: none"> ○ 문화자원 발굴 및 수집 ○ 문화재 보존관리 기준안 작성 ○ 문화재 활용에 관한 계획 및 연구 ○ 문화유산관련 콘텐츠개발 ○ 문화재 활용관련 교육 및 교류 등 ○ 기타 문화재 보존·활용연구와 관련한 사항 |
| 전문위원실 | <ul style="list-style-type: none"> ○ 문화재조사 용역 사업 수주활동 ○ 문화정책사업 발굴 및 분석 ○ 중장기 조사발굴 연구 및 사업계획 수립 ○ 기타 연구원 운영전반에 대한 협조·지원 |
| 사무국 | <ul style="list-style-type: none"> ○ 인사, 복무, 급여, 문서, 보안, 복리후생에 관한 사항 ○ 재산 및 물품관리 ○ 회계, 예산, 결산 ○ 이사회 운영 및 인사위원회 운영 ○ 연구원의 규정 제정 및 폐지에 관한 사항 ○ 유관기관 단체와의 업무협조 ○ 목적사업 및 보조금 사업관리 ○ 기타 타부서의 업무에 속하지 아니하는 사항 |

3. 기본현황

□ 설립목적

- 문화유산의 체계적인 조사·연구
- 출토유물의 보존 및 그 활용을 통한 민족문화 전승·보급
- 문화유산의 총체적 보존관리체제 확립

□ 주요사업

- 문화재 조사·연구 및 관련자료 발간
- 문화재 보존 및 활용을 위한 사업
- 지역 역사문화유산 자료수집 및 보관 전시
- 정부, 지방자치단체, 기업 등의 위임, 위탁사업
- 전문인력 양성 및 사회교육활동
- 기타 본 법인의 목적을 달성하기 위하여 필요한 사업

□ 연 혁

- 2005.03.18 (재)충청북도문화재연구원설립및지원에관한조례 제정
- 2005.11.07 재단법인 허가(문화재청)
- 2005.11.15 법인설립등기(청주지방법원) 제1기 임원진 구성
- 2005.11.21 사업자등록
- 2008.10.17 제2기 임원진 구성
- 2010.02.10 직제 및 기구개편
- 2010.11.01 청사이전(흥덕구 직지대로 393)
- 2011.11.03 제3기 임원진 구성
- 2013.11.28 기구개편
- 2014.11.07 제4기 임원진 구성
- 2015.07.01 직제 및 기구개편
- 2016.02.24 직제 및 기구개편
- 2017.11.16 제5기 임원진 구성, 직제 및 기구개편
- 2020.11.19 제6기 임원진 구성

□ 임원현황(2020. 11. 19. ~ 2023. 11. 18.)

| 구 분 | 소속 및 직위 | 성 명 | 주 요 약 력 | 비 고 |
|--------------|----------------------|-----|--|-----|
| 이사장 (당연직) | 충청북도지사 | 이시중 | <ul style="list-style-type: none"> • 국회의원 • 충주시장 • 내무부 지방자치기획단장 | |
| 이 사 (선임직) | 충북향토사연구회 회장 | 길경택 | <ul style="list-style-type: none"> • 충청북도 문화재위원 • 충주 박물관 관장 | |
| 〃 | 보듬아동가족통합지 원센터 센터장 | 엄영숙 | <ul style="list-style-type: none"> • 충청대학교 사회복지학과 강사 • 충북지방경찰청 인권위원 | |
| 〃 | 충청대학교 (건축학과) 교수 | 김용환 | <ul style="list-style-type: none"> • 충북예총, 청주예총 이사 • 문화재청 충청북도 문화재위원회 위원 | |
| 〃 | 충청타임즈 교육문화 부국장 | 연지민 | <ul style="list-style-type: none"> • 충북도지정예술단 자문위원 • 청주의 역사문화현장을 찾아등<저서> | |
| 이 사 (당연직) | 충청북도 문화체육관광국장 | 박순영 | <ul style="list-style-type: none"> • 행정안전부 | |
| 〃 | 충청북도 문화재연구원장 | 이종윤 | <ul style="list-style-type: none"> • 청원 군수 | |
| 감 사 (당연직) | 충청북도 문화예술산업과장 | 김진석 | <ul style="list-style-type: none"> • 체육진흥과장 | |
| 감 사 (선임직) | 정진회계법인 청주지점 대표 | 송창근 | <ul style="list-style-type: none"> • 충남문화산업진흥원 감사 • 청주테크노폴리스 자산관리 감사 | |

II. '22년도 비전과 추진전략

비
전

지역문화의 창조적 계승발전에 기여

지속가능한
충북 문화유산

도민의 문화유산
향유권 확대

3대 전략목표 9개 이행과제

| 전략목표 | 이행과제 |
|--------------------|--|
| 충북 문화유산의 체계적 조사·연구 | <ol style="list-style-type: none"> 1.충북 문화유산 조사 및 학술연구 2.출토유물의 복원 및 관리 체계 구축 3.연구역량 강화 |
| 충북 문화유산 센터기능 확대 | <ol style="list-style-type: none"> 1.충북 문화유산 가치생산 기능 강화 2.충북 문화유산 보존·관리 기능 강화 3.충북 문화유산 활용체계 구축 |
| 충북 문화유산의 대중화 | <ol style="list-style-type: none"> 1.대국민 문화유산 활용·교육사업 수행 2.충북 문화유산 활용 콘텐츠 개발 3.도민과 함께하는 충북 문화유산 |

Ⅲ. 전략목표별 추진상황

전략목표 1

충북 문화유산의 체계적 조사·연구

여 건

- 각종 개발 사업에 따른 신속하고 전문적인 문화재 조사 요구
 - 도민들의 역사적 관심 증가에 따른 학술연구 개발 필요
 - 출토유물의 체계적인 기록화 및 관리 필요
 - 조사·연구능력 제고 및 연구 수준 향상 노력 필요
- ➔ 충북문화유산의 체계적인 조사연구를 통한 충북 문화유산 경쟁력 제고

이 행 과 제

- ① 충북문화유산 조사 및 학술연구
- ② 출토유물의 복원 및 관리체계 구축
- ③ 연구역량 강화

① 충북 문화유산 조사 및 학술연구

□ 지역개발과 문화재 보존

○ 발굴 및 시굴조사

- 대규모 조사(29억) : 청주테크노폴리스 일반산업단지 발굴조사 등 6건
- 중·소규모 조사(3.7억) : 청주오창테크노폴리스 조성사업부지 시굴조사 등 5건

○ 지표·입회·표본조사

- 지표조사 등(3.7억) : 충주 세계무술공원 3단계 2구역 표본조사 등 23건

□ 학술조사·연구 개발

○ 문화재 지정 및 승격을 위한 기초조사연구(1건)

- 대상 : 청주 구라산성(청주시 상당구 미원면 대신리 산14임)
- 청주 구라산성 기초조사 관련 등록사항 정정토지 산림청 협의(5.3)

② 출토유물의 복원 및 관리체계 구축

□ 유물 원형복원을 위한 보존처리

- 음성용산일반산업단지 등 출토유물 보존처리(271점)

| 유적명 | 처리수 (271점) | 처리 시기 | 비고 |
|-------------------------|---------------|--------|----|
| 음성 성본산업단지 조성부지 | 57점 | 1/4 분기 | |
| 진천 삼덕리(산1-1번지)공장 추가증설부지 | 25점 | 1/4 분기 | |
| 청주 국사일반산업단지 조성부지 | 4점 | 2/4 분기 | |
| 청주 테크노폴리스산업단지 조성부지 | 10점 | 2/4 분기 | |
| 음성 용산일반산업단지 조성부지 | 175점 | 2/4 분기 | |

□ 출토 유물의 기록화 작업

- 음성성본산업단지 조성부지 등 기록화 실시(508점)

| 유적명 | 처리수 (508점) | 처리 시기 | 비고 |
|----------------------------|---------------|--------|----|
| 진천 삼덕리 산1-1번지 공장 증설부지 내 유적 | 92점 | 1/4 분기 | |
| 음성 성본산업단지 조성부지 내 유적 | 405점 | 2/4 분기 | |
| 증평 초중리 산30-5임 유적 | 11점 | 2/4 분기 | |

□ 유물의 체계적 관리방안 마련

- 국가귀속 이전 임시 보관 유물
 - 장기 미 귀속 유물 귀속 승인(683점)
- 국가귀속 유물 이관
 - 단양 온달산성 유물 등 482점 이관(국립광주박물관, 국립나주박물관)

| 유적명 | 유물점수 (482점) | 이관시기 | 비고 |
|--------------------------|----------------|--------|---------|
| 청주 모충 2 주거환경 개선 사업부지 | 82점 | 2/4 분기 | 국립광주박물관 |
| 단양 온달산성 북벽수구지 | 361점 | 2/4 분기 | 국립나주박물관 |
| 청주 다락-태성간 도로확포장공사(1구간)부지 | 39점 | 2/4 분기 | 국립나주박물관 |

□ 도내 공립 박물관 유물 보존처리 수탁 사업 계획 수립

- 도내 공립박물관의 보존처리 업무 수탁을 위한 실태조사 실시
 - 음성 향토전시관 유물 보존처리 방안 제안(4월, 음성군)
 - 괴산 청인약방 유물 목록화 사업 제안(5월, 괴산군)
 - 일반동산문화재 모니터링 및 보존환경 조성 사업계획 준비(7월)

③ 연구역량 강화

□ 개인의 역량 강화

- 학술대회 참가(4회)
 - 옥천 이성산성 발굴성과와 학술적가치 학술대회(옥천군)
 - 문화유산 원형기록 통합 DB구축 포럼 (문화재청)
 - ‘서화종이 문화재 보존 등’ 춘계학술대회(한국문화재보존과학회)
 - ‘무형유산의 전승과 교육’ 학술대회(무형유산학회)

- 전문교육 참가(6회)
 - 매장문화재 조사실무(3월)
 - 조사기관의 운영과 안전관리(4월)
 - 생생문화재 전문인력 교육(4월)
 - 뉴노멀시대의 디지털 문화유산 콘텐츠(4월)
 - 토기제작의 이해와 실습(5월)
 - 직무효율과 역량강화(5월)

□ 조직의 역량 강화

- 전문가 초청강연(1회, 30명)
 - 중원역사문화권계획의 추진상황과 향후계획
- 학술답사(1회, 20명)
 - ‘공주의 왕릉과 관방유적’ 답사
- 연구자료 확보 : 학술보고서 등 175권 확보

충북 문화유산 센터 기능 확대

여 건

- 지속가능한 충북 문화유산을 위한 선순환 구조 확립 필요
 - 생산(조사·연구) - 보존관리 - 활용의 3단계에 맞춘 체계적인 문화유산 정책 및 단계별 사업 요구
 - 분야별 정책연구 및 관련 사업 수요 증가
 - 지방자치단체의 문화재관리 인력부족을 보완할 수 있는 전문연구기관 필요
- ➔ 지속가능한 충청북도 문화유산의 보존·활용을 위하여 충청북도 문화유산 핵심 기관 필요

이 행 과 제

- ① 충북 문화유산 가치생산 기능 강화
- ② 충북 문화유산 보존·관리 기능 강화
- ③ 충북 문화유산 활용체계 구축

① 충북 문화유산 가치생산 기능 강화

□ 비지정 유·무형 문화유산 기초조사 실시

- 미래 무형유산 발굴 및 육성사업
 - 보은 뽕나무 재배와 누에치기
 - 잠업 관련 기초자료 및 문헌조사
 - 보은 뽕나무 재배와 누에치기 과정별 전승현황 조사
 - 잠실(蠶室)·잠구(蠶具) 현황조사
 - 옥천 돌탑과 마을신앙
 - 옥천 지역 돌탑 및 관련 마을신앙 현장조사(15개소)
 - 돌탑 분포지역 지정학 연구
 - 충북 민속문화재 제1호 옥천 청마리 제신탑 관련 청마리 마을신앙 기록화 실시
- 비지정 문화유산 조사연구
 - 진천 수레장 학술 기초조사 사업계획 수립(진천군)
- 충북 금석문 기초조사
 - 기초목록 작성(110건)
 - 지정문화재 탁본 허가(3건)
 - 현장조사 및 1차 탁본대상 유적 선정
 - 자문회의 개최(1차)

□ 지역 문화유산 연구기능 강화

- 중원 역사문화권 자료 집성 총서 발간
 - 착수보고회 개최(3.14)
 - 중원 역사문화관련 사료수집(역사서, 지리지, 해외자료 등)
 - 연구자료 수집(연구 논문 등 1,850건)
- 중원 역사문화권 진흥 학술대회 개최
 - 착수보고회 개최(3.24)
 - 발표자 원고의뢰
 - 토론좌장 및 토론자 섭외
 - 학술대회 개최(9. 22.(목), 충북대학교 개신문화관)
- 지역 문화유산 학술대회 개최
 - 학술대회 개최를 위한 학술자문회의 개최(3.25)
 - 발표자 원고의뢰
 - 토론좌장 및 발표자 섭외
 - 학술대회 개최(개최일 : 9. 30.(금), 음성문화예술회관)

② 충북 문화유산 보존·관리 기능 강화

□ 지정 문화재 보존·관리 사업 수행

- 도지정 동산문화재 정기조사
 - 조사대상 목록 작성 및 소장처 점검
 - 87건 중 65건(226점) 조사 및 보존용품 배포(개인 동산문화재)
- 도지정 무형문화재 공개행사 모니터링
 - 공개행사 매뉴얼 및 기초조사표 양식 마련
 - 공개행사 종합홍보(누리집 게시판 운영, 보도자료 작성 및 배포, 홍보물 제작)
 - 도 무형문화재 공개행사 모니터링 7건
 - ※ 충주 청명주, 영동 설계리 농요, 제천 오티별신제, 사기장(충주), 야장(충주)
보은 송로주, 진천 용몽리 농요
- 충북 무형문화재 합동공개행사
 - 충북 무형문화재 합동공개행사 위탁대행 추진(7월,진천군)
 - ※ 진천 생거진천 문화축제 연계하여 합동공개행사(10.7~9.)
- 시·군 문화재 보존관리 관련 연구용역
 - 청주시 문화유산 중장기 발전계획 수립(6월)
 - ▶ 청주시 역사정체성 수립, 청주시 문화유산 보존관리활용방안 마련 등
 - 옥천 이성산성 사적지정 연구사업 업무협약 체결(6월)

□ 충북 문화유산 아카이브 구축 및 유지·관리

- 지속가능한 충북 문화유산 아카이브 구축
 - 충청북도청 문화유산 자료 선별 및 디지털 변환(4,612점)
 - ▶ 문화유산자료(자치단체 보유하고 있는 사진, 영상, 연구자료, 도면 등)
 - 아카이브 시스템 자료입력(4,248건)

③ 충북 문화유산 활용체계 구축

□ 충북 문화유산 활용 발전 계획 연구

- 2018 ~ 2022 도내 문화재 활용 현황 분석(2~3월)
- 문화재 활용 국내 선진 사례 조사(3~4월)
- 문화재 활용 관련 설문 사례 조사(5~6월)

□ 충북 문화유산 관리 기능 수행

- 충북 문화유산 활용사업 종합홍보
 - 문화유산 활용사업 SNS를 통한 교육사업 홍보(1,357건)
 - ‘충북의 문화유산 이야기’ 홈페이지 지속 운영
 - 종합 안내 리플릿 제작 및 배포(35개 기관)
 - 페이스북(49건), 인스타그램(48건), 카카오톡플러스친구(1,260건)
 - 경주 국제문화유산산업전 부스 운영(9월 예정)
 - 문화유산 활용사업수행단체 교류 및 컨설팅(6.21)
 - 충북 문화유산 활용사업 운영점검 실시(5건)
 - 영동 대한민국을 달리는 1939 네모의 꿈(5.15)
 - 단양 신에게 허락받은 죽령 옛길 여행(6.5)

충북 문화유산의 대중화

여 건

- 충북 문화유산 활용을 통한 가치 창출 요구
- 전문영역에서 탈피하여 국민과 함께하는 문화유산에 대한 사회적 분위기 형성
- 지역 문화유산 향유에 대한 도민들의 관심 증가
- ➔ 국민을 위한 다각화된 문화유산 활용사업 수행 및 활용 콘텐츠 개발

이 행 과 제

- ① 대국민 문화유산 활용·교육사업 수행
- ② 충북 문화유산 활용 콘텐츠 개발
- ③ 도민과 함께하는 충북 문화유산

① 대국민 문화유산 활용 · 교육사업 수행

□ 문화재 활용사업 수행

- 생생문화재사업(진천)
 - 화랑 김유신과 함께하는 1박 2일(1회, 44명)
 - 경주 국제문화재산업전 전시(9월 3회 예정)
 - 김유신을 만나러 오세요!(7~11월 5회 예정)
 - 김NEW신전(7~11월 8회 예정)

- 생생문화재사업(옥천)
 - 옥주 문화유산 활용가 양성과정(4회, 68명)
 - 슬기로운 옥주 생활 1박 2일(3회, 130명)
 - 경주 국제문화재산업전 전시(9월 3회 예정)
 - 의병들이여, 옥천으로 집결하라!(1회, 26명)

- 생생문화재사업(충주)
 - 충주유생 골든벨(1회, 118명)
 - 충주읍성 미션을 수행하라(9~11월 4회 예정)
 - 시대를 따라 걷는 역사(9~11월 2회 예정)

□ 문화재 교육사업 수행

- 지역문화유산교육사업(탐나는 청주)
 - 산간벽지로 찾아가는 프로그램 : 무사 신봉의 이야기(2회 45명)
 - 연구원 방문 프로그램 : 너의 목소리가 들려(10회 256명)
 - 메타버스 활용 프로그램(9월 1회 예정)

② 충북 문화유산 활용 콘텐츠 개발

□ 지역 문화유산 특화 콘텐츠 개발

- 지역문화유산 홍보콘텐츠 개발
 - 충북 문화유산 홍보 동영상 8편 촬영 및 제작
 - 충북 문화유산 현장출동 2편
 - 충북 문화유산 사람들 2편
 - 충북 문화유산 스냅영상 4편
 - 충북 문화유산 콘텐츠 온라인플랫폼 보급 및 영상콘텐츠 활용 제고
 - 유튜브 채널 ‘충북 문화유산 이야기’ 활용 방안 마련
- 시·군 문화유산 콘텐츠 개발
 - 무형문화재를 활용한 라이브커머스 추진(각자장, 야장(보은), 송로주)
 - 각자장 라이브커머스(1회) 진행 (4.22 ~ 23.)
 - 야장(보은), 각자장(2회), 송로주 (하반기 추진)

□ 충북 문화유산 교육교재 개발

- 시각장애인을 위한 점자교재 개발
 - 자료조사 및 시각장애인 의견 청취(2~5월)
 - 세종 점자도서관 자문의견(4월)
- 찾아가는 방문교육 실시
 - 기 개발된 교재를 활용한 찾아가는 방문교육 실시
 - 도내 중학교(44회 청주, 충주, 제천, 괴산)

③ 도민과 함께하는 충북 문화유산

□ 문화재 조사현장 공개 (8회, 84명)

| 현 장 명 | 일시 | 인원 | 비 고 |
|-----------------------------|-------|-----|-----|
| 청주 비하동 540-4번지 자동차관련시설 부지 | 01.17 | 5명 | |
| 청주 오창테크노폴리스 조성부지 발굴조사 | 02.21 | 10명 | |
| 청주 내수읍 제2종 근린생활시설 신축부지 내 유적 | 03.04 | 7명 | |
| 괴산 산막이옛길 진입도로 조성사업 부지 | 03.23 | 5명 | |
| 충주 단월정수장(통합) 현대화사업부지 | 04.07 | 5명 | |
| 청주 국사일반산업단지 조성부지 내 유적 | 05.13 | 20명 | |
| 음성 용산일반산업단지 조성부지 발(시)굴조사 | 05.26 | 20명 | |
| 청주 테크노폴리스 일반산업단지 조성부지 내 유적 | 06.21 | 12명 | |

□ 찾아가는 문화유산 체험교육 실시

- 도내 발굴현장 체험 교육
 - 음성 용산산업단지 발굴 현장 “우리 동네 집터이야기” (6월 음성무지개유치원)
- 찾아가는 문화유산 체험교육(하반기 실시)

□ 문화재 연구성과 확산 활동

- 연구 및 교육성과물 제작·배포
 - 문화유산 교육 교재 배포 : 도내 초~중학생 및 교사(1,268명)
 - 무형문화재 기록화 도서(660부), 충북 문화유산 활용 종합홍보 소책자(2,680부)
 - 2022년 발간 보고서 (10월 말 배포 예정)
- 유적 발굴 및 행사 시 언론 홍보
 - 청주 구라산성 학술조사 언론 홍보 (5건)
 - 2022 옥천 생생문화재사업 등 추진사업 관련 보도자료 배포(11건)
 - 지역일간지 문화유산 칼럼 개제 (21건) 및 라디오 방송(14건)
 - 2022년 발간 보고서 (10월 말 배포 예정)

IV. 주요 현안사업

1. 문화재 지표조사

○ 문화재 지표조사 사업현황

(단위 : 천원)

| 연번 | 발 주 처 | 용 역 명 | 계약금액 |
|----------|-------|------------------------|---------------|
| 계 | | 4건 | 23,416 |
| 1 | 청주시청 | 명심근린공원 내 묘지이장을 위한 입회조사 | 8,800 |
| 2 | 단양군청 | 도곡소하천 정비사업 | 4,862 |
| 3 | 음성군청 | 대소면 도시계획도로(대로3-3) 개설공사 | 3,474 |
| 4 | 괴산군청 | 주민 행복타운 지원시설 조성사업 부지 | 6,280 |

2. 문화재 발(시)굴조사

○ 문화재 발(시)굴조사 사업현황

(단위 : 천원)

| 연번 | 발 주 처 | 용 역 명 | 계약금액 |
|----------|---------------|---------------------------|------------------|
| 계 | | 8건 | 3,390,330 |
| 1 | (주)음성용산일반산업단지 | 음성 용산일반산업단지 시굴 및 발굴조사(이월) | 366,544 |
| 2 | (주)청주테크노폴리스 | 청주테크노폴리스 시굴조사(이월) | 196,000 |
| 3 | (주)청주국사일반산업단지 | 국사일반산업단지 조성부지 표본 및 시굴조사 | 387,800 |
| 4 | (주)청주국사일반산업단지 | 국사일반산업단지 조성부지 발굴조사 | 491,850 |
| 5 | (주)청주테크노폴리스 | 청주테크노폴리스 발굴조사 | 1,190,000 |
| 6 | (주)청주하이테크밸리 | 청주 하이테크밸리 조성부지 표본 및 시굴조사 | 351,280 |
| 7 | (주)스마트복합산업단지 | 진천 스마트복합산업단지 표본 및 시굴조사 | 326,310 |
| 8 | 충주시청 | 충주 세계무술공원 3단계 2구역 표본조사 | 80,546 |

3. 도 출연금 및 보조금 사업 현황

(단위 : 천원)

| 연번 | 시행기관 | 사업명 | 사업비 | 비고 |
|----------|------|---------------------------------|------------------------------|-----|
| 계 | | 11건 | (880,000) 967,000 | |
| 1 | 충청북도 | 충북 문화재 활용콘텐츠 발굴 및 중장기 발전계획 수립연구 | 80,000 | 출연금 |
| 2 | 충청북도 | 신규문화재 발굴을 위한 매장문화재 학술조사 | 100,000 | 〃 |
| 3 | 충청북도 | 증원역사문화권 자료집성 총서 발간 | 130,000 | 〃 |
| 4 | 충청북도 | 충북 금석문 기초조사 | 50,000 | 〃 |
| 5 | 충청북도 | 지속적인 충북 문화유산 아카이브 구축 | 140,000 | 〃 |
| 6 | 충청북도 | 지역 문화유산 홍보콘텐츠 개발 | 120,000 | 〃 |
| 7 | 충청북도 | 충북 문화유산 교육교재 개발 | 70,000 | 〃 |
| 8 | 충청북도 | 충북 문화유산 활용사업 종합홍보 | 80,000 | 〃 |
| 9 | 충청북도 | 증원역사문화권 진흥 학술대회 | 60,000 | 〃 |
| 10 | 충청북도 | 무형문화재 공개행사 모니터링 | 50,000 | 〃 |
| 11 | 충청북도 | 도지정 문화재 정기조사 | 87,000 | 보조금 |

※ ()는 도 출연금 사업비 합계임

4. 국·도비, 시·군비 보조금 사업 현황

(단위 : 천원)

| 연번 | 발주처 | 사업명 | 사업비 | | | |
|----------|----------------------|--|------------------|------------------|------------------|----------------|
| | | | 총계 | 국비 | 도비 | 시군비 |
| 계 | | 8건 | 2,813,876 | 1,452,938 | 1,164,038 | 196,900 |
| 1 | 문화재청 충청북도 | 충청북도 문화재 돌봄사업 | 2,081,876 | 1,040,938 | 1,040,938 | - |
| 2 | 문화재청 충청북도, 청주시 | 지역문화유산교육사업(청주) 탐나는 청주 | 52,000 | 26,000 | 13,000 | 13,000 |
| 3 | 문화재청 충청북도, 진천군 | 생생문화재사업(진천) 화랑 김유신 삼국을 폼다 | 100,000 | 40,000 | 24,000 | 36,000 |
| 4 | 문화재청 충청북도, 옥천군 | 생생문화재사업(옥천) 국난을 슬기롭게 극복한 옥주 | 90,000 | 36,000 | 21,600 | 32,400 |
| 5 | 문화재청 충청북도, 충주시 | 생생문화재사업(충주) 충주읍성길 따라 친구와 톡톡(Talk-Tok) | 50,000 | 20,000 | 12,000 | 18,000 |
| 6 | 문화재청 충청북도, 보은군 | 2022 미래 무형문화유산 발굴 육성사업 : 보은 뽕나무 재배와 누에치기 | 200,000 | 140,000 | 30,000 | 30,000 |
| 7 | 문화재청 충청북도, 옥천군 | 2022 미래 무형문화유산 발굴 육성사업 : 옥천 돌탑과 마을신앙 | 150,000 | 105,000 | 22,500 | 22,500 |
| 8 | 문화재청 옥천군 | 옥천 이성산성 사적 지정 연구 사업(신규) | 90,000 | 45,000 | - | 45,000 |

5. 충북 문화재 활용콘텐츠 발굴 및 중장기 발전계획 수립 신규

① 필요성

- 국내 관광활성화에 따른 지역 문화재 활용 브랜드 구축 필요
- 지속적으로 증가하는 도내 문화재 활용사업의 질적 향상 도모
- 지역별 특색있는 활용 콘텐츠를 발굴하여 충북 문화유산의 체계적인 활용이 이루어질 수 있도록 중장기 발전계획 수립 필요

② 사업내용

- 사업기간 : 2022년~2023년 / 150백만원(2022년 80백만원)
- 사업내용 : 문화재 활용사업 현황 및 분석, 국내외 사례조사를 통한 충북 문화재 활용사업 중장기 발전계획 수립

③ 추진경과

- 2018~ 2022 도내 문화재 활용 현황 분석 : '22. 01.~04.
- 문화재 활용 국내 선진 사례 조사 : '22. 05.
- 최근 문화재 활용 주요 이슈 및 트렌드 분석 : '22. 06.

④ 향후추진계획

- 이해관계자 요구도 조사 : '22. 06.~10.
- 조사 내용 분석을 통한 활용 로드맵 제시 : '22. 10.~11.
- 지역별 특성화된 활용콘텐츠 핵심 요소 추출, 중심테마 도출 : '22. 11.
- 최종 보고서 작성 : '22. 12.

6. 신규문화재 발굴을 위한 매장문화재 학술조사 신규

① 필요성

- 도내 주요 매장문화재의 지정 및 승격을 위한 학술조사를 실시
- 2022년도에는 도내 주요 매장문화재 가운데 ‘청주 구라산성’의 지정을 위한 학술조사 실시 필요성이 나타남

② 사업내용

- 위 치 : 청주시 상당구 미원면 대신리 산14임
- 사업기간 : 2022년
- 총사업비 : 100백만원(도비)
- 사업내용
 - 문화재 지정·승격을 위한 기초 학술자료 확보
 - ‘청주 구라산성’을 대상으로 한 학술조사 실시

③ 추진경과

- 기초자료 확보를 위한 현황측량 의뢰(한국토지정보공사) : '22. 2.
- 조사대상 토지의 등록사항 정정을 위한 산림청 협의 : '22. 5.
 - ※ 조사대상이 ‘등록사항 정정 대상토지’로 등록 되어 산림청 허가 필요
- 조사대상 토지의 등록사항 정정을 위한 청주시청 협의 : '22. 6.
 - ※ 등록사항 정정 및 사용허가 등 연내 협의 불가능 의견에 따른 사업취소

7. 중원역사문화권 자료집성 총서 발간 신규

① 필요성

- 2022년 「역사문화권 정비 등에 관한 특별법」 시행으로 인해 고대역사문화권에 대한 관심이 증가하고 있음
- 반면 충북지역을 중심으로 하는 중원역사문화권의 학술적 성과는 타 문화권에 비해 부족하므로 이에 대한 체계적인 자료 정리 필요

② 사업내용

- 사업내용 : 중원문화관련 사료 수집, 각 사료별 해설수록
중원문화 관련 연구성과 수집 및 목록화
- 사업기간 : 2022. 1. ~ 2025. 12.(4년)
- 총사업비 : 520백만원(2022년 130백만원)

③ 추진경과

- 세부추진계획 수립 : '22. 01.
- 사료 수집(삼국사기) : '22. 02.
- 착수보고회 및 자문회의 개최(1차) : '22. 03.
- 사료 수집(조선시대, 해외사료) : '22. 03.~ 05.
- 연구자료 수집(1,850건) : '22. 03.~ 05.

④ 향후추진계획

- 조선시대 역사서 검토, 연구자료 선별 : '22. 7. ~ 8.
- 사료별 해설 작성 : '22. 9. ~ 11.
- 보고서 발간 및 배포 : '22. 12.
- 고고자료 집성 1년차(관방유적) : '23. 01. ~ 12.
- 고고자료 집성 2년차(분묘유적) : '24. 01. ~ 12.
- 고고자료 집성 3년차(생활, 생산유적) : '25. 01. ~ 12.

8. 지역 문화유산 홍보콘텐츠 개발

① 필요성

- 지역 문화유산을 활용하여 충북의 정체성을 상징하는 다양한 홍보 콘텐츠 개발
- 참신하고 다양한 문화콘텐츠 개발로 지역문화 위상 확립 및 지역 브랜드 육성

② 사업내용

- 사업명 : 지역 문화유산 홍보콘텐츠 개발
- 사업목적 : 충북 문화유산에 대한 도민들의 이해 및 인지도 제고를 위한 충북 문화유산 소개 및 홍보 동영상 제작
- 사업기간 : 2022. 1 ~ 2022. 12 (12개월)
- 총사업비 : 120백만원

③ 추진경과

- 충북 문화유산 홍보 동영상 제작계획 수립 : '22. 01. ~ 03.
- 충북 문화유산 홍보 동영상 업체 선정 : '22. 04.
- 충북 문화유산 홍보 동영상 8편 촬영 및 제작 : '22. 04. ~ 06.
* 충북문화유산 현장출동(2편), 충북문화유산 사람들(2편), 충북문화유산 스냅영상(4편)
- 유튜브 채널 '충북 문화유산 이야기' 활용 방안 마련 : '22. 05.

④ 향후추진계획

- 충북 문화유산 홍보 동영상 촬영(12편) 및 제작 : '22. 06. ~ 12.
- 충북의 문화유산 이야기 유튜브 채널 활성화 : '22. 07. ~ 12.

9. 충청북도 문화재돌봄사업

① 필요성

- 문화재모니터링·일상관리로 문화재 훼손 사전예방 및 관람환경 개선
- 문화재 훼손 전 경미수리 실시를 통해 예방적 관리 정착 및 예산 절감
- 지역 일자리 창출 및 지역경제 활성화 도모

② 사업내용

- 관리대상 : 597개소(11개 시군)
- 조직구성 : 3개 분야 15개팀(행정지원1, 모니터링4, 경미수리10)
- 사업기간 : 2022년 1월 ~ 12월
- 사업비 : 2,081,876천원(국비 1,040,938천원, 도비 1,040,938천원)

③ 추진경과

- 정기모니터링 1,215회, 전문모니터링 16회 (67.5%) : '22. 01.~ 06.
- 청소, 예초 등 주기적 일상관리 2,400회(52.7%) : '22. 01.~ 06.
- 전문성 강화를 위한 교육 확대 18회, 141명 : '22. 02.~ 06.
- 산간오지 문화재 모니터링 및 일상관리 강화 128회(73.6%) : '22. 01.~ 06.
- 원형보존을 위한 경미수리 범위 등 협의 조정 976건 : '22. 01.~ 06.

④ 향후추진계획

- 정기모니터링 및 전문모니터링 591회 : '22. 07.~ 12.
- 청소, 예초 등 주기적 일상관리 2,150회 : '22. 07.~ 12.
- 전문성 강화를 교육 실시 11회 : '22. 07.~ 12.
- 산간오지 문화재 모니터링 및 일상관리 강화 46회 : '22. 07.~ 12.

10. 충청북도문화재연구원 청사이전 신축사업

1 필요성

- 충청북도문화재연구원 청사의 노후화(1987년 준공)에 따른 누수와 정밀안전진단 및 내진성능평가 결과 대형재난(지진)시 취약
- (안전성평가) 안정성 평가(C등급), 내진성능평가(미흡, 붕괴방지)
- (부지내 신축) 산업집적법(공단지역) 입주기관에 미해당(신축 불가)

2 사업내용

- 사업명 : 충청북도문화재연구원 청사이전 신축사업
- 위치 : 청원구 주중동 511번지 일원(밀레니엄타운 3-6, 3-7블럭)
- 사업내용 : 청사신축(2,805㎡ / 지하1층, 지상4층), 부지매입(3,004㎡)
- 총사업비 : **116억원** (청사신축 94억원, 부지매입 22억원)
※ 건축비 75억, 설계비 3.6억, 위·수탁비 8.9억, 부대비등 6.5억
- 사업기간 : 2020년 ~ 2022년

3 추진경과

- 청사이전 신축사업 추진계획 보고 : '20. 3. 25.
- 공유재산심의 및 지방재정 투자심사 완료 : '20. 6. 26.
- 청사이전 신축사업 위수탁 협약(충북개발공사) : '20. 10. 12.
- 공공건축 사업계획 사전검토 보완 완료 : '20. 12. 15.
- 기본 및 실시설계용역 완료 * 충북개발공사위탁시행 : '21. 4 ~ '21. 11.
- 청사부지 매입·매매 계약 체결 추진 : '21. 10. 29.
- 건축공사 계약체결 및 착공 등 : '21. 12. 14 ~ 계속

4 향후추진계획

- 건축공사 착공 등 공사 추진 : '22. 1 ~ '22. 12.
※ 현장사무실, 가림막·펜스설치, 기초터파기, 콘크리트 타설 등
- 청사준공 : '22. 12.

2022년 상반기 예산집행 현황

(단위 : 천원)

| 과 목 | | 예산액 | 집행액 | 잔액 | 비고 |
|-------|--------|------------|-----------|------------|-----|
| 항 | 목 | | | | |
| 총 계 | | 15,319,840 | 4,245,402 | 11,074,438 | 28% |
| 원 운영비 | 소 계 | 1,664,272 | 635,585 | 1,028,687 | 38% |
| | 급여 | 309,000 | 162,119 | 146,881 | 52% |
| | 제수당 | 210,380 | 11,029 | 199,351 | 5% |
| | 업무추진비 | 22,000 | 10,716 | 11,284 | 48% |
| | 관서업무비 | 7,080 | 1,390 | 5,690 | 19% |
| | 복리후생비 | 146,280 | 58,029 | 88,251 | 39% |
| | 퇴직급여 | 150,000 | 58,533 | 91,467 | 39% |
| | 잡급 | 23,000 | 5,622 | 17,378 | 24% |
| | 여비 | 5,000 | 1,742 | 3,258 | 34% |
| | 통신비 | 9,300 | 3,408 | 5,892 | 36% |
| | 수도광열비 | 30,600 | 17,481 | 13,119 | 57% |
| | 제세공과금 | 250,000 | 121,710 | 128,290 | 48% |
| | 수선비 | 20,000 | 14,714 | 5,286 | 73% |
| | 보험료 | 184,000 | 63,496 | 120,504 | 34% |
| | 행사·홍보비 | 18,000 | 3,718 | 14,282 | 20% |
| | 차량유지비 | 6,000 | 1,186 | 4,814 | 19% |
| | 지급임차료 | 21,400 | 6,749 | 14,651 | 31% |
| | 협회비 | 8,500 | 7,500 | 1,000 | 88% |
| | 교육훈련비 | 12,000 | 1,811 | 10,189 | 15% |
| | 학회비 | 5,000 | 1,000 | 4,000 | 20% |
| | 도서인쇄비 | 13,332 | 2,171 | 11,161 | 16% |
| | 일반수용비 | 15,000 | 4,713 | 10,287 | 31% |
| | 지급수수료 | 75,400 | 20,126 | 55,274 | 26% |
| | 자산취득비 | 55,000 | 43,927 | 11,073 | 79% |
| | 용역비 | 68,000 | 12,695 | 55,305 | 18% |

(단위 : 천원)

| 과 목 | | 예산액 | 집행액 | 잔액 | 비고 |
|--------|----------|-----------|-----------|-----------|-----|
| 항 | 목 | | | | |
| 이사회운영비 | 소 계 | 5,700 | 1,520 | 4,180 | 26% |
| | 제 수 당 | 3,600 | 1,500 | 2,100 | 41% |
| | 회 의 비 | 1,500 | - | 1,500 | - |
| | 보 상 금 | 600 | 20 | 580 | 3% |
| 위원회운영비 | 소 계 | 8,200 | 3,485 | 4,715 | 42% |
| | 제 수 당 | 6,600 | 3,180 | 3,420 | 48% |
| | 회 의 비 | 1,000 | 222 | 778 | 22% |
| | 보 상 금 | 600 | 83 | 517 | 13% |
| 목적사업비 | 소 계 | 2,174,000 | 1,209,310 | 964,690 | 56% |
| | 직접인건비 | 691,000 | 334,618 | 356,382 | 48% |
| | 여비교통비 | 75,000 | 27,702 | 47,298 | 36% |
| | 현장운영비 | 550,000 | 358,711 | 191,289 | 65% |
| | 연구용재료비 | 75,000 | 59,944 | 15,056 | 79% |
| | 장비임차료 | 450,000 | 296,648 | 153,352 | 65% |
| | 위탁비 | 165,000 | 31,979 | 133,021 | 19% |
| | 회의비 | 45,000 | 13,672 | 31,328 | 30% |
| | 유물정리비 | 10,000 | 842 | 9,158 | 8% |
| | 보고서간행비 | 110,000 | 84,539 | 25,461 | 76% |
| | 보험료 | 3,000 | 655 | 2,345 | 21% |
| 출연금사업비 | 소 계 | 6,480,000 | 209,095 | 6,270,905 | 3% |
| | 출연금사업비 | 880,000 | 209,095 | 670,905 | 23% |
| | 청사이전사업비 | 5,600,000 | - | 5,600,000 | - |
| 보조금사업비 | 소 계 | 2,872,380 | 1,086,407 | 1,785,973 | 37% |
| | 문화재돌봄사업비 | 2,083,280 | 882,528 | 1,200,752 | 42% |
| | 보조금사업비 | 789,100 | 203,879 | 585,221 | 25% |
| 적립금 | 소 계 | 2,100,000 | 1,100,000 | 1,000,000 | 52% |
| | 정기예금 | 2,100,000 | 1,100,000 | 1,000,000 | 52% |
| 예비비 | 소 계 | 15,288 | - | 15,288 | - |
| | 예비비 | 15,288 | - | 15,288 | - |