



2022. 11.

2022년도 주요업무 추진상황

목 차

I . 일반현황	1
II . '22년도 비전과 추진전략	5
III . 전략목표별 추진상황	
1. 지역 사회 성평등 환경 및 정책 개선	6
2. 지역 성평등 문화 확산과 역량강화	11
IV . 수탁사업	
1. 「충북성별영향평가센터」 운영	14
2. 「여성긴급전화1366 충북센터」 운영	15
V . 주요 현안사업	
【주요 현안사업】	
1. 성주류화 컨설턴트 양성과정	16
【신규사업】	
1. 도내 시·군 가족 성평등 프로그램	17
2. 충북여성사 발간사업 발전방안 연구	18
3. 성평등 정책 토론회	19
※ 붙임 : 2022년도 예산집행 현황	

I. 일반현황

1. 조직 및 정원

□ 조직

- 임원 : 17명(이사장, 대표이사, 이사 13, 감사 2)
- 사무처 : 14명(사무처장, 3팀 13명)

기구표

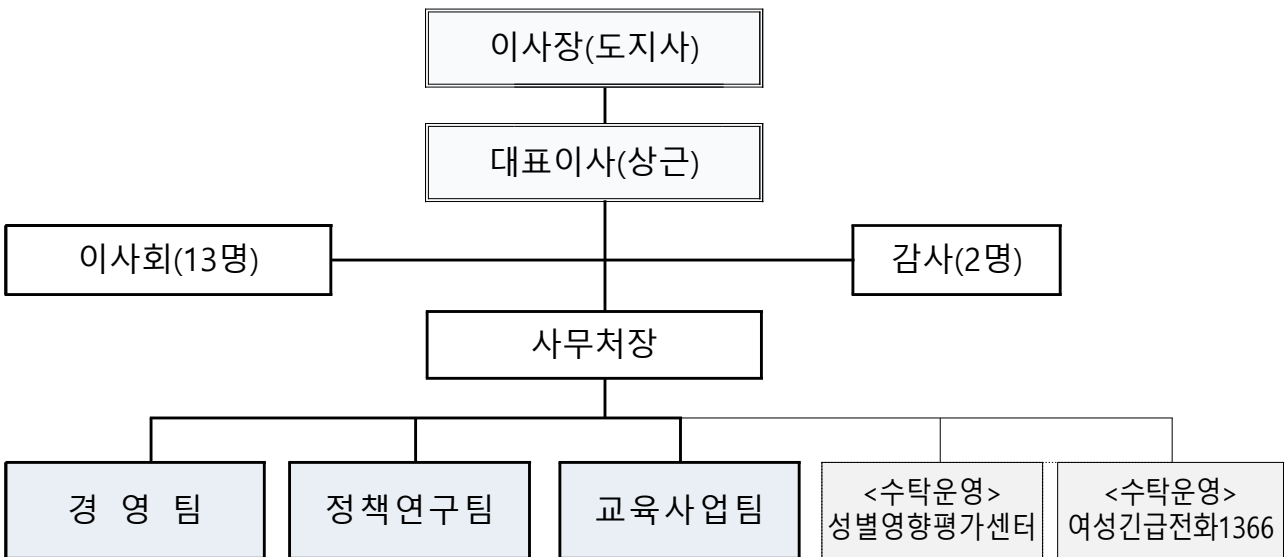

□ 정·현원

(정/현)

구분	계	대표이사	가급(사무처장)	나급(팀장, 선임연구위원)	다급(연구위원)	라급(연구원)	마급(연구보조)
계	15/15	1/1	1/1	3/3	4/3	3/3	3/4
대표이사	1/1	1/1					
사무처장	1/1		1/1				
경영팀	4/4			1/1	1/0	1/1	1/2
정책연구팀	5/4			1/1	3/3	1/0	
교육사업팀	4/5			1/1		1/2	2/2

※ 총복성별영향평가센터(2명), 여성긴급전화1366총복센터(17명)

2. 자산 및 예산 현황

□ 자산현황

(단위 : 천원)

자 산(①=②+③)	부 채②	자 본③
100,000	-	100,000

□ 예산현황

○ 2022년 세입예산

(단위 : 천원)

구 분		예 산 액	비 고
일 반 회 계	합 계	2,645,999	
	순 세 계 잉 여 금	219,484	
	도 비 출 연 금	1,444,795	
	기 타 영 업 수 익	1,000	
	예 금 이 자 수 익	600	
	기 타 영 업 외 수 익	2,000	
	보 조 금 수 익	19,500	
	수 탁 기 관 사 업 수 익	898,392	
용 역 사 업 수 익	60,228		

○ 2022년 세출예산

(단위 : 천원)

구 분		예 산 액	비 고
일 반 회 계	합 계	2,645,999	
	재 단 운 영 비	1,168,093	
	정 책 연 구 비	217,909	
	교 육 운 영 비	150,504	
	젠 더 네 트 위 크 사 업	69,072	
	성 별 영 향 평 가 센 터	55,000	
	양 성 평 등 문 화 확 산	12,000	
	양 성 평 등 주 간 사 업	7,500	
	수 탁 기 관 및 용 역 사 업	958,620	
	충북성별영향평가센터	125,734	
	여성긴급전화1366충북센터	772,658	
	진천군 양성평등대학	18,000	
	음성군 여성친화도시 2단계 조성사업	32,728	
	성인지예산서 분석 용역	9,500	
반 환 금	129		
예 비 비	7,172		

3. 주요업무

□ 경영팀

- 재단 이사회 운영에 관한 사항
- 주요업무계획 수립 및 도의회에 관한 사항
- 재단 경영평가에 관한 사항
- 도 종합감사 등 각종 감사에 관한 사항
- 재단 예·결산 및 지출업무에 관한 사항
- 재단 직원 및 계약직 채용에 관한 사항

□ 정책연구팀

- 성평등 관련 사회조사 및 정책연구
- 지역 맞춤형 성인지 정책 개발 및 환류
- 성주류화를 위한 정책 개선안 제시
- 국내·외 관련 연구기관 및 단체 교류·협력

□ 교육사업팀

- 성평등 문화확산을 위한 지역 맞춤형 교육 및 프로그램 운영
- 지역 성평등 강사양성 및 여성인재 발굴·육성
- 지역 여성지도자 양성 및 여성단체 역량강화
- 지역 청년 및 여성 소모임 활성화 및 네트워킹
- 성평등 유관기관 교류협력 사업추진

□ 수탁사업

- 「충북성별영향평가센터」 운영
- 「여성긴급전화1366 충북센터」 운영

4. 기본현황

□ 설립개요

- 근거 : 민법 제32조에 의한 재단법인
- 설립일 : 2017. 2. 17.
- 설립형태 : 도 출연기관
- 주요사업
 - 성평등 문화 확산 및 역량강화 교육
 - 성평등 실태조사 및 정책개발·연구, 성주류화 컨설팅

□ 연혁

- '16. 10. 28. 「충북여성재단 설립 및 운영지원 조례」 제정
- '16. 11. 23. 충북여성재단 설립 발기인 대회
- '17. 2. 8. 충북여성재단 창립이사회 개최
- '17. 2. 17. 제1대 권수애 대표이사 취임
- '17. 3. 20. 「충북성별영향분석평가센터」,
「여성긴급전화1366 충북센터」 수탁운영
- '17. 4. 27. 충북여성재단 출범식 개최
- '18. 4. 24. 창립1주년 기념 심포지엄 개최
- '19. 3. 21. 제2대 이남희 대표이사 취임
- '21. 3. 8. 제3대 박혜경 대표이사 취임

Ⅱ. '22년도 비전과 추진전략

비
전

충북도 성주류화 기반 및 성평등 역량 강화

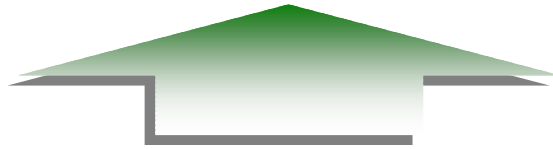

— 2대 전략목표, 6대 이행과제 —

전 략	지역 사회 성평등 환경 및 정 책 개 선	지역 성평등 문화 확산 과 역 량 강 화
이 행 과 제	<ol style="list-style-type: none"> ① 성평등 관점의 충북 사회조사·연구 ② 사회변화에 따른 정책 사각지대 대응 정책연구 ③ 지역 성평등 수준 제고 정책 개발과 환류 	<ol style="list-style-type: none"> ① 다양한 도민 수요 맞춤형 성평등 문화 확산 프로그램 개발·운영 ② 지역 성평등 인재 및 전문가 양성 ③ 지역 여성단체 역량 및 성평등 네트워크 강화

Ⅲ. 전략목표별 추진상황

1. 지역 사회 성평등 환경 및 정책 개선

여 건

- 사회변화에 따른 비혼모·부 등 다양한 가족의 정책요구 조사 및 정책 사각지대 해소 노력 필요
- 지역 성평등 지표개선 등 성평등 향한 사회변화 전략 필요
- 성평등 가치 확산을 위하여 지역 특성 및 환경변화에 기반한 중장기적 대책 필요

➔ 사회변화에 대응한 정책개발 및 정책 사각지대 해소 방안 제시

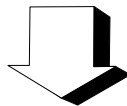

이 행 과 제

- 1 성평등 관점의 충북 사회조사·연구
- 2 사회변화에 따른 정책 사각지대 대응 정책연구
- 3 지역 성평등 수준 제고 정책 개발과 환류

1 성평등 관점의 충북 사회조사·연구

□ 성평등 관련 실태 조사·연구 : 2건

- 충북도 여성공무원 인사관리 현황과 정책과제 : 1건 신규
 - 여성공무원의 체계적 양성 및 역량 강화를 위한 방안 모색
 - 전문가 자문회의(4월), 초점집단·개별 면접조사(7월),
콜로키움(10월), 연구보고서 발간(12월)
- 충북 아동·청소년 인권실태와 인권증진 방안 : 1건 신규
 - 충청북도의 아동·청소년 양육환경 실태분석 및 정책제안
 - 전문가 자문회의[2회 : 1회 추진(7월) / 1회(11월)], 초점집단면접조사(8~10월),
연구보고서 발간(12월)

2 사회변화에 따른 정책 사각지대 대응 정책연구

□ 코로나19 등 사회변화에 따른 정책과제 발굴·연구 : 3건

- 코로나19 이후 충북 여성노동 현황과 정책과제 : 1건 신규
 - 코로나19 이후 여성노동 현황 및 정책과제 제시
 - 전문가 자문회의 (2회/ 5월, 10월)
문헌 및 자료검토(7~8월), 연구보고서 발간(12월)

- 충북 여성인턴제 사업의 성과와 과제 : 1건 신규
 - 충북 여성인턴제 사업의 성과평가 및 정책과제 제시
 - 전문가 자문회의(6월), 여성인턴제 이용자 설문조사(10월), 인턴제 담당자 초점집단면접조사(10월), 콜로키움(11월), 연구보고서 발간(12월)

- 코로나19 이후 충북 비혼모·부 실태 및 정책요구 조사 : 1건 신규
 - 충청북도 비혼모·부 현황 파악 및 정책 과제 제안
 - 전문가 자문회의(6월), 초점집단·심층 면접조사(7~9월), 콜로키움(11월), 연구보고서 발간(12월)

3 지역 성평등 수준 제고 정책 개발과 환류

□ 성평등 정책 기반강화 연구·개발 : 2건

- 충북미래여성플라자 활용 개선방안 연구 : 1건 신규
 - 충북미래여성플라자 시설의 합목적성과 효율성 제고를 위하여 충북 여성들의 요구를 반영한 중장기 개선안 마련
 - 전문가 자문회의(5월), 초점집단면접조사(4회/5~7월), 도민수요조사(7월), 콜로키움(11월), 연구보고서 발간(12월)

○ 2022 충북 성인지 통계 : 1건

- 충북지역의 분야별 성별 통계 구축을 통해 성주류화 정책의 기초자료 제공
- 전문가 자문회의[2회: 1회 추진(7월) /1회(11월)], 통계 입력·분석(7~11월), 연구보고서 발간(12월)

□ 도내 성평등 가치 확산 위한 연구·개발 : 1건

○ 충북 여성사 발간사업 발전방안 연구 : 1건 신규

- 충북 여성구술사 기록 체계화 및 활용성 제고 방안 모색
- 전문가 자문회의(7월), 초점집단면접조사(2회/9~10월), 콜로키움(11월), 연구보고서 발간(12월)

□ 성평등 이슈발굴 및 환류 : 4건

○ 2022 충북여성재단 이슈페이퍼 : 1건

- 지역 성평등 이슈 선도 및 정보 확산
- 이슈페이퍼 발간(4회/2~10월)

○ 정책 콜로키움 : 1건

- 연구과제별 정책제언에 관한 전문가 및 관련 공무원 의견 수렴 및 토론[5회 : 1회 추진(10월) /4회(11월)]

- 연구과제 결과보고 및 신규 연구과제 제안 토론회 : 1건
 - 전년도 연구과제 결과보고와 신년도 연구과제 제안(2월)
 - 공무원 및 각계의 의견수렴(7월)

- 성평등 정책토론회 : 1건
 - 1차 : '지역, 인구, 여성' 토론회(11. 7.)
 - 2차 : 여성대상 폭력 대응정책 개선방안 토론회(11. 18.)

□ 정책현안 및 수탁 연구·개발 과제수행

- **【수탁】** 음성군 여성친화도시 조성 발전계획 수립 연구 : 1건 신규
 - 여성친화도시 조성을 위한 중장기 계획 수립 및 재지정을 위한 차별화된 핵심과제 발굴
 - 착수보고회(4월), 연구진 회의(12회/4~8월), 주민 의견수렴 간담회 및 과제발굴 워크숍(3회/5~6월), 유관기관 전문가 간담회(3회/7월), 공무원 정책협의회(7월), 중간보고회(8월), 연구보고서 발간(8월)
- **【수탁】** 2022 충북 성인지예산 종합분석 : 1건
 - 충청북도 2022년도 성인지예산서 분석 및 개선방안 모색
 - 전문가 자문회의(2회/6월, 9월), 연구진 회의(6회/4월~8월)
 - 연구보고서 발간(9월)

2. 지역 성평등 문화 확산과 역량강화

여 건

- 성별, 연령별, 세대별로 다양한 도민의 성평등 의식고양을 위한 프로그램 다양화에 대한 수요 증대
 - 도내 성평등 전문가 양성 및 여성 지도자 육성 필요
 - 젠더거버넌스 확대를 위한 도내 여성단체 및 풀뿌리 소모임 활성화 및 네트워크 강화 필요
- ➔ 다양한 도민수요 맞춤형 지역 성평등 역량강화사업 확충

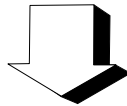

이 행 과 제

- 1 다양한 도민 수요 맞춤형 성평등 문화확산 프로그램 개발·운영
- 2 지역 성평등 인재 및 전문가 양성
- 3 지역 여성단체 역량 및 성평등 네트워크 강화

1 다양한 도민수요 맞춤형 성평등 문화확산 프로그램 개발 운영

□ 성별·연령별·지역별 다양한 도민 수요 맞춤형 성평등 문화 확산 사업

- 도민 참여 성평등 콘텐츠 공모전(1회) : 1회(240건 출품)
 - ‘아빠 육아·가사 사진’ 공모전 및 심사, 시상(20건 선발) 등
- 젠더 토크 프로그램(8회) : 8회(11월 중)
 - 성평등 북토크(저자와의 만남), 성평등 이슈 강연 등
- 성평등 공감 남성(성공남) 프로그램(2회) : 3회(65명)
 - 시·군 아빠 육아 프로그램(영동, 진천, 음성)
- 도내 시·군 가족 성평등 프로그램(3회) : 3회(40명) 신규
 - ‘할아버지 부엌’ 남성 요리 프로그램(괴산, 충주, 옥천)
- 【공모】 충청북도 양성평등 문화 확산 사업(1회) : 1회(280명)
 - 여성독립운동가 그림(윤석남 화백) 전시회 및 특별 강연

2 지역 성평등 인재 및 전문가 양성

□ 성평등 전문가 양성 및 발굴·육성 사업

- 성평등 강사 전문과정(2회) : 2회(74명)
 - 도내 성평등 및 젠더폭력 예방 전문강사 보수 교육
- 성주류화 컨설턴트 신규 양성과정(1회) : 1회(24명) 신규
 - 성별영향평가 및 성인지 예·결산 컨설팅 지원을 위한 전문가 양성
- 여성사 및 문화 해설사 전문과정(1회) : 3회(70명) 신규
 - 여성 독립운동가 전시관 해설사 보수 교육, 실습 및 여성사 탐방
- 【수탁】 진천군 양성평등 대학(1회) : 1회(21명)
 - 진천군 양성평등 전문가 양성과정 운영

□ 여성단체 지도자 및 활동가 역량강화

- 여성정치 아카데미(10회) : 10회(137명) 신규
 - 여성이 지역의 핵심리더로 성장할 수 있도록 성인지 및 정책 역량강화 교육
- 자기방어 확산 프로그램(연중 수시) : 수시 (200부 배포)
 - 시·군으로 프로그램 확산 컨설팅, 책자 배포
- 지역여성 단체 활동가 육성 및 역량강화 사업(6회) : 8회(108명)
 - 젠더폭력 실무자 역량강화 교육 등 수요에 대응한 다양한 역량강화 프로그램
- 도·시·군의회 의원 성인지 교육(2회) : 2회(21명)
 - 도·시·군의원 성인지 의정활동을 위한 성인지 감수성, 성별영향평가, 성인지 예산 교육 등

3 지역 여성단체 역량 및 성평등 네트워크 강화

□ 충북 성평등 네트워크 확대 및 활성화 지원사업

- 2022년도 제5회 충북 성평등 축제(1회) : 1회(500여명)
 - 아빠 육아·가사 사진 전시 등 도민 참여형 성평등 문화 프로그램
- 충북 풀뿌리 여성소모임 지원사업(5회) : 4회(106명)
 - 동네한바퀴, 수수팥떡 동극단 등 7개 소모임 활동 및 역량강화 지원
- 충북 청년 성평등 네트워크 지원사업(5회) : 15회(169명)
 - 청년 성평등 정책 모니터위원 양성 및 모니터링 지표 개발
- 충북 여성친화도시 네트워크 지원사업(5회) : 6회(130명)
 - 시·군 여성친화도시 사업담당자 및 시민참여단 네트워킹 지원

IV. 수탁사업

수탁사업 1 : 「충북성별영향평가센터」 운영

□ 성별영향평가센터 운영

- 지원대상 : 충청북도 및 11개 시·군, 충청북도교육청
- 사업량 : 1,400건 / 1,457건
- 주요내용
 - 성별영향평가 컨설팅 : 법령(30건), 홍보물(33건), 사업(372건), 계획(4건), 기관(13건)
 - 성인지예·결산 컨설팅 : 결산(250건), 예산(755건)

□ 성 주류화 제도 운영지원

- 성별영향평가·성인지예·결산 컨설턴트 위촉 및 교육
 - 컨설턴트 위촉(1회) : 1회(19명)
 - 컨설턴트 역량강화교육(6회) : 6회(36명)
 - 컨설턴트 슈퍼비전(2회) : 1회 추진(8월)/1회(11월)
- 성 주류화 제도 추진기반 강화
 - 공동 컨설팅 운영(3회) : 3회
 - 성별영향평가 정책개선 이행점검(2회) : 2회(692건)
 - 컨설턴트 연찬회(2회) : 1회 추진, 1회(12월)
 - 기관담당자·컨설턴트 합동연찬회(2회) : 2회(60명)
 - 충청북도 성인지결산서 성과분석 보고서(1건) : 1건(3월)
 - 충북 성주류화 포럼(1회) : 12월
 - 정책개선 사례 홍보물 제작(1회) : 12월

수탁사업 2 : 「여성긴급전화1366 충북센터」 운영

□ 인권보호를 위한 여성긴급전화 1366 운영

- 전화·방문·면접상담, 긴급피난처 365일 24시간 운영
- 경찰과 함께하는 폭력재발방지 「가정폭력 재발 우려가정 관리」(250명) : 253명
- 상담소 없는 지역 찾아가는 이동상담소 운영(14회) : 1회(10~12월)
- 젠더폭력피해자 지원 프로그램 운영(수시) : 5회
- 사례회의 및 전문가 솔루션(수시) : 19회
- 여성긴급전화1366 충북센터 20주년 운영보고서 발간 : 12월 신규

□ 네트워크 연계 강화 및 폭력예방 홍보 사업

- 폭력예방을 위한 홍보캠페인(12회) : 11회 / 1회(10~12월)
- 온라인, 대중매체, 전광판을 통한 1366홍보(수시) : 7,145회
- 가정폭력방지 네트워크 간담회(66회) : 55회 / 11회(10~12월)
- 유관기관 네트워크 강화를 위한 회의 및 워크숍(수시) : 33회
- 도내 젠더기반폭력 예방교육(4회) : 5회
- 폭력피해여성의 체계적 지원을 위한 민·관·경 간담회(2회) : 1회 / 1회(10~12월)
- 위기대응 네트워크 구축 회의(1회) : 1회 신규

□ 위기상담을 위한 역량강화 교육

- 상담원 슈퍼비전(12회) : 9회 / 3회(10 ~ 12월)
- 상담원 역량 강화 교육(20회) : 16회 / 4회(10 ~ 12월)
- 상담자원봉사자 월례교육(6회) : 4회 / 2회(10 ~ 12월)
- 상담원의 소진예방을 위한 프로그램(3회) : 3회(10 ~ 12월)

V. 주요 현안사업

현안사업 1 : 성주류화 컨설턴트 양성과정

- ❖ 성별영향평가 및 성인지 예·결산 컨설팅 지원을 위한 성주류화 컨설턴트 양성으로 성인지적 정책 추진 기반 마련

□ 사업개요

- 기 간 : 2022년 2~4월
- 장 소 : 실시간 온라인 강의(ZOOM) 및 충북미래여성플라자
- 참여인원 : 24명(최종 이수인원 18명)* * 교육과정 80% 이수
- 교육시간 : 총 40시간
- 소요예산 : 5,000천원

□ 주요내용

- 홍보 및 교육 대상자 모집·선정
- 성별영향평가제도 및 성인지 예산제도의 이해 교육
- 성별영향평가서 작성 및 컨설팅 실습, 과제제출
- 성주류화 컨설턴트 위촉

□ 추진상황

- 교육계획 수립 및 교육생 모집·선정 : 2~3월
- 이론과정 I, II 교육 운영 : 3~4월
- 실습과정 교육 운영 : 4월
- 교육 수료 : 4. 23.

□ 기대효과

- 컨설턴트 발굴·양성을 통한 지역 성평등 전문 인력 확대
- 도 및 교육청, 11개 시·군 성별영향평가 및 성인지 예·결산 컨설팅 지원

신규사업 1 : 도내 시·군 가족 성평등 프로그램

- ❖ 도내 가족의 평등한 관계 형성 및 소통 증대 등을 통한 단란하고 성평등한 가족 문화 형성 지원

□ 사업개요

- 주 제 : ‘할아버지 부엌’ (노인남성 요리프로그램)
- 기 간 : 2022년 10월
- 방 법 : 시·군으로 찾아가는 프로그램
- 대 상 : 40명
- 소요예산 : 11,185천원

□ 주요내용

- 가족 내 성 고정역할 및 편견에 대한 인식 개선
- 남성 노인의 자기 돌봄 역량강화
- 한끼 식사 요리법 및 영양상식 교육

□ 추진상황

- 각 시·군청 협의 참여자 모집 : 9~10월
- 괴산군, 충주시, 옥천군 프로그램 진행 : 10월
- 프로그램 영상제작 : 10~11월

□ 향후계획

- 영상제작 완료 : 11월
- 프로그램 결과 보고 : 11월

신규연구 2 : 충북 여성사 발간사업 발전방안 연구

❖ 충북여성사 자료의 생산·관리 체계화를 위한 중장기 방향 수립

□ 사업개요

- 사업기간 : 2022년 6월 ~ 12월
- 사업량 : 연구보고서 1건
- 사업비 : 9,000천원
- 사업내용 : 충북 여성들의 다양한 삶에 관한 기록의 생산 및 관리를 위한 중·장기 발전방안 마련

□ 필요성

- 충북여성재단은 2017년부터 격년으로 충북여성사를 발행. 그 동안 축적한 기록생산 및 관리체계 점검과 중장기 여성사 발전방안 마련이 필요

□ 주요내용

- 충북도내 사회사적 특성을 고려한 여성사 연구방향 모색 및 수립
- 충북여성사 기록의 생산·관리·활용에 관한 중장기적 방향 모색

□ 추진상황

- 여성사 구축방향 모색을 위한 자료조사 : 7월 ~ 8월
- 전문가 자문회의 및 초점집단면접조사 : 7월 ~ 10월

□ 향후계획

- 연구보고서 발간 : 12월

신규사업 3 : 성평등 정책 토론회

- ❖ 사회변화에 따른 지역의 시급한 정책현안에 대응한 정책토론회 개최로 실효성 있는 도정방향 모색 및 지역 성평등 제고

□ 1차 : '지역, 인구, 여성'

- 일 정 : 2022. 11. 07.(월) 16:00~18:00
- 장 소 : 충북미래여성플라자 C동 대강당
- 참여인원 : 50명
- 내 용 : 전문가 및 도민(육아기여성, 청년여성) 패널토의
 - 인구정책의 중요성(차우규 한국교원대 부총장)
 - 한국저출산의 심층구조와 해외사례 함의(최은영 충북대 교수)
 - 저출산정책과 성평등(차인순 국회의정연수원 겸임교수)
 - 저출산정책에 거는 기대(이미경 육아기 취업모)
 - 충북 청년여성이 바라본 저출산정책(장우정 여성청년)

□ 2차 : '여성대상 폭력 대응정책 개선방안'

- 일 정 : 2022. 11. 18.(금) 15:00~17:00
- 장 소 : 충북미래여성플라자 A동 문화이벤트홀
- 참여인원 : 50명
- 내 용 : 전문연구자 발제와 현장전문가 토론
 - 발제(허민숙 국회 입법조사관)
 - 토론1(한영숙 청주 YWCA 종합상담소장)
 - 토론2(정선희 충북여성인권 부설 늘봄 소장)
 - 토론3(이성지 청주페미니스트 개네 활동가)
 - 토론4(김은희 충북경찰청 여성청소년계장)

□ 추진상황 및 향후계획

- 계획수립 및 섭외 완료, 행사장 준비중

붙임

2022년도 하반기 예산집행 현황

□ 총괄

(단위:천원,%)

구분	예산액	집행액	잔액	집행률	비고
일반회계	2,645,999	2,011,328	634,671	76.0%	

□ 세목별 집행현황

(단위:천원,%)

구분				세목	예산액	집행액	잔액	집행률
관	항	세항	목					
총계					2,645,999	2,011,328	634,671	76%
700 사업비용					2,645,999	2,011,328	634,671	76%
710 재단영업비용					2,638,698	2,011,202	627,496	76%
754 일반관리비					1,680,078	1,096,761	583,317	65%
(재단운영비)					1,168,093	787,976	380,117	67%
인건비					741,479	550,574	190,905	74%
보수					665,719	503,901	161,818	76%
기간제근로자등보수					75,760	46,673	29,087	62%
퇴직급여					67,010	-	67,010	0%
퇴직급여					67,010	-	67,010	0%
일반운영비					115,500	79,009	36,491	68%
사무관리비					91,843	66,917	24,926	73%
공공운영비					23,657	12,092	11,565	51%
여비					19,680	8,318	11,362	42%
국내여비					19,680	8,318	11,362	42%
업무추진비					12,000	10,236	1,764	85%
사업업무추진비					12,000	10,236	1,764	85%
연구개발비					20,000	-	20,000	0%
전산개발비					20,000	-	20,000	0%
복리후생비					90,964	51,851	39,113	57%

구 분				예산액	집행액	잔 액	집행률
관	항	세항	세목				
			사회보험 부담금	67,884	39,269	28,615	58%
			기타복리후생비	23,080	12,582	10,498	55%
			교육훈련비	5,000	1,768	3,232	35%
			교육훈련비	5,000	1,768	3,232	35%
			수선유지교체비	23,980	21,742	2,238	91%
			수선유지비	23,980	21,742	2,238	91%
			관서업무비	4,200	3,610	590	86%
			정원가산업무비	1,200	1,110	90	93%
			부서업무비	3,000	2,500	500	83%
			평가급	45,000	42,341	2,659	94%
			평가급	45,000	42,341	2,659	94%
			위탁관리비	6,000	5,000	1,000	83%
			위탁관리비	6,000	5,000	1,000	83%
			자산취득비	17,280	13,527	3,753	78%
			자산취득비	17,280	13,527	3,753	78%
			(정책연구비)	217,909	115,833	102,076	53%
			인건비	84,915	51,882	33,033	61%
			기간제근로자등보수	84,915	51,882	33,033	61%
			일반운영비	66,644	18,438	48,206	28%
			사무관리비	66,644	18,438	48,206	28%
			연구개발비	64,350	44,137	20,213	69%
			연구용역비	27,000	25,049	1,951	93%
			개발인건비	37,350	19,088	18,262	51%
			일반보상금	2,000	1,376	624	69%
			기타보상금	2,000	1,376	624	69%
			(교육운영비)	150,504	92,634	57,870	62%
			인건비	24,404	19,994	4,410	82%
			기간제근로자등보수	24,404	19,994	4,410	82%
			일반운영비	16,673	11,080	5,593	66%
			사무관리비	16,673	11,080	5,593	66%
			행사홍보비	97,050	52,449	44,601	54%
			행사운영비	92,050	49,449	42,601	54%

관	항	세항	구분		예산액	집행액	잔액	집행률
			목	세목				
				광고선전비	5,000	3,000	2,000	60%
				일반보상금	12,377	9,111	3,266	74%
				행사실비보상금	6,977	3,725	3,252	53%
				기타보상금	5,400	5,386	14	100%
				(양성평등문화 확산)	12,000	12,000	-	100%
				양성평등문화 확산	12,000	12,000	-	100%
				(양성평등주간사업)	7,500	7,500	-	100%
				양성평등주간사업	7,500	7,500	-	100%
				(젠더네트워크사업)	69,072	49,459	19,613	72%
				일반운영비	27,092	19,397	7,695	72%
				사무관리비	27,092	19,397	7,695	72%
				행사홍보비	13,980	8,821	5,159	63%
				행사운영비	13,980	8,821	5,159	63%
				일반보상금	7,000	557	6,443	8%
				행사실비보상금	2,000	557	1,443	28%
				기타보상금	5,000	-	5,000	0%
				민간사업지원금	21,000	20,684	316	98%
				풀뿌리여성소모임 지원	21,000	20,684	316	98%
				(성별영향평가센터)	55,000	31,359	23,641	57%
				일반운영비	5,700	4,293	1,407	75%
				사무관리비	5,700	4,293	1,407	75%
				행사홍보비	1,310	1,286	24	98%
				행사운영비	1,310	1,286	24	98%
				일반보상금	47,990	25,780	22,210	54%
				기타보상금	47,990	25,780	22,210	54%
				대행사업비	958,620	914,441	44,179	95%
				대행사업비	958,620	914,441	44,179	95%
				충북성별영향평가센터	125,734	87,430	38,304	70%
				여성긴급전화1366충북센터	772,658	772,658	-	100%
				진천군 양성평등대학	18,000	17,508	492	97%
				음성군여성친화도시2단계조성	32,728	28,502	4,226	87%
				성인지예산분석용역 분석	9,500	8,343	1,157	88%

구 분					예산액	집행액	잔 액	집행률
관	항	세항	목	세목				
				영업외비용	129	126	3	98%
				기타영업외비용	129	126	3	98%
				반환금	129	126	3	98%
				예비비	7,172	-	7,172	0%
				예비비	7,172	-	7,172	0%