

2023년도 주요업무 추진상황



소 방 본 부

목 차

I. 일반현황	1
II. 2023년도 비전과 추진전략	7
III. 전략목표별 추진상황	8
1. 자율안전 예방 관리체계 구축	9
2. 현장 중심의 재난 대비 및 지원체계 구축	13
3. 도민 중심 맞춤형 구조·구급 서비스 제공	18
4. 소방 활동 기반 확충 및 건강한 조직문화 조성	24
IV. 주요 현안사업	29
V. 대집행기관질문 후속조치 사항	36
VI. 5분 자유발언 후속조치 사항	37
VII. 건의·결의문 채택 사후 추진현황	40
※ 붙임 : 2023년도 예산집행 현황(목별작성)	41

I. 일반현황

1 조직 및 예산

□ 기구·정원

기 구

○ 소방본부 : 3과 1실 1단 19팀

○ 소방서 : 12소방서, 1안전체험관, 43안전센터 13구조대 70구급대

정 원 : 2,848명 (소방 2,846 / 일반 2)

※ 재난안전실 사회재난과 정원 1명 포함

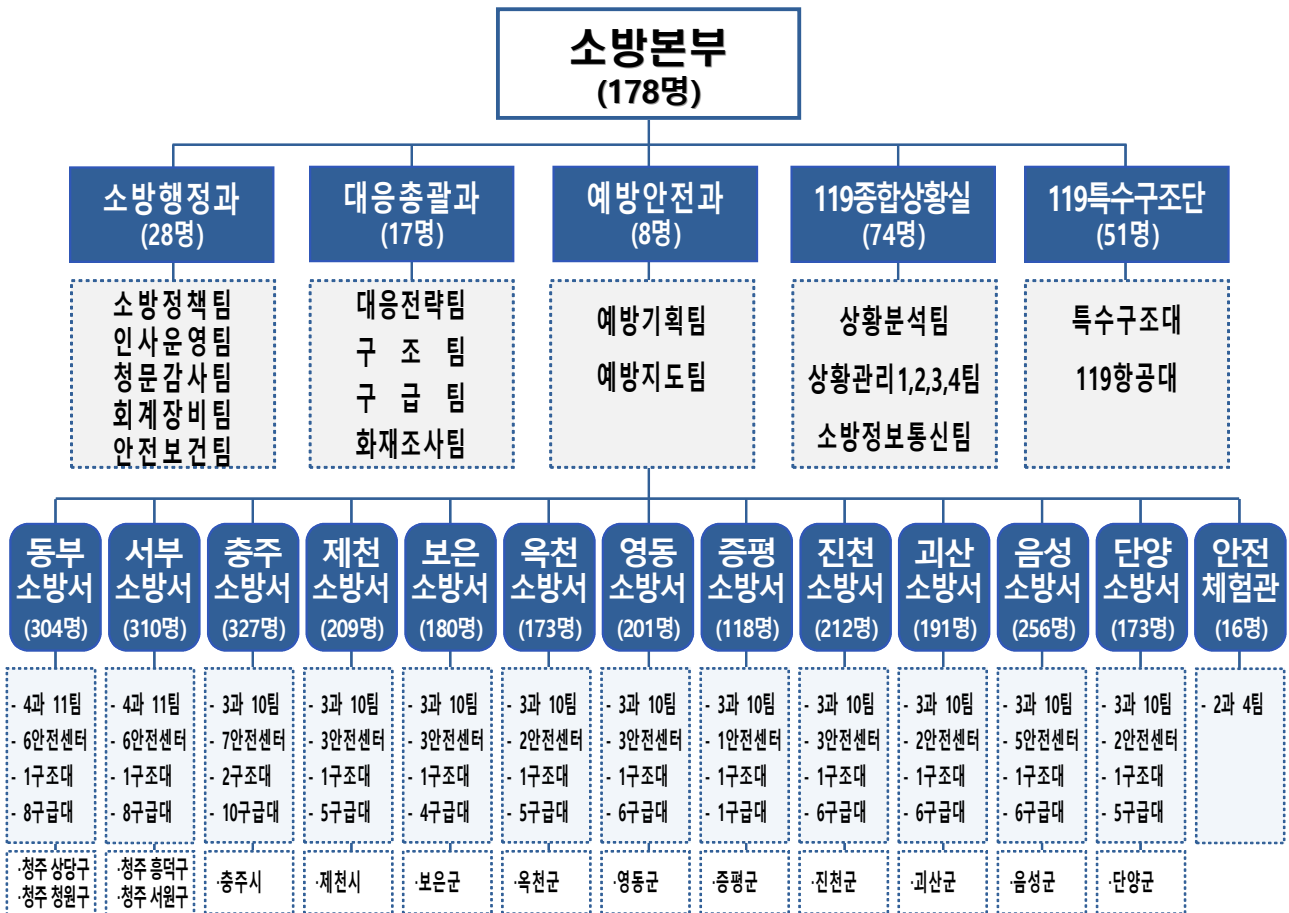

▷ 의용소방대 현황 : 169개대 / 5,260명

- 본대(71대/2,570명), 지역대(25대/500명), 여성대(33대/1,010명), 전담대(29대/870명), 전문대(11대/310명)

▷ 군(軍) 전환 복무(사회복무) 현황 : 30명

□ 예 산 : 320,676백만원

항목별 예산현황

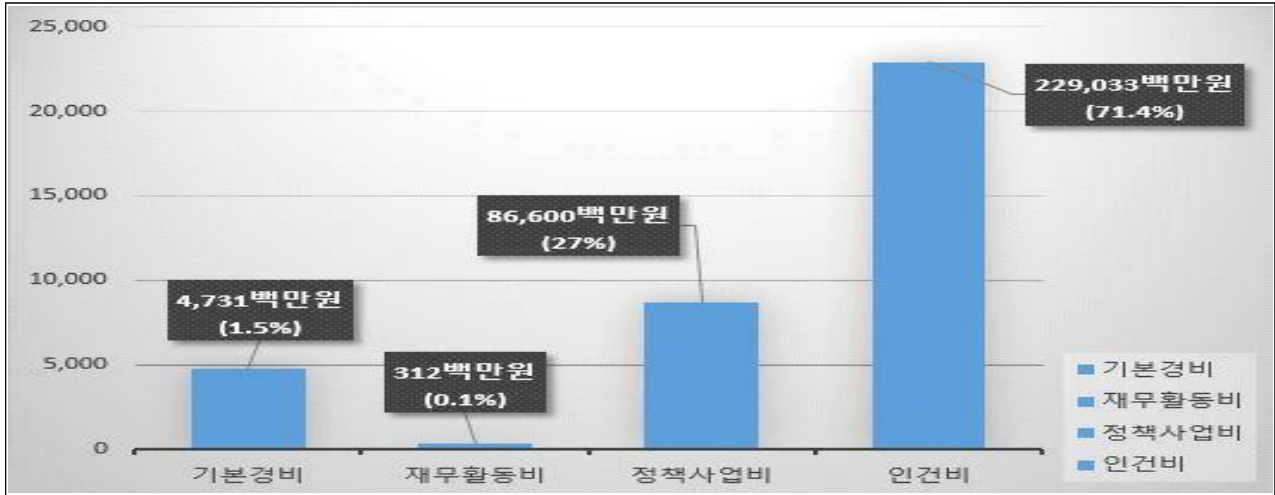

관서별 예산 현황

(단위 : 백만원)

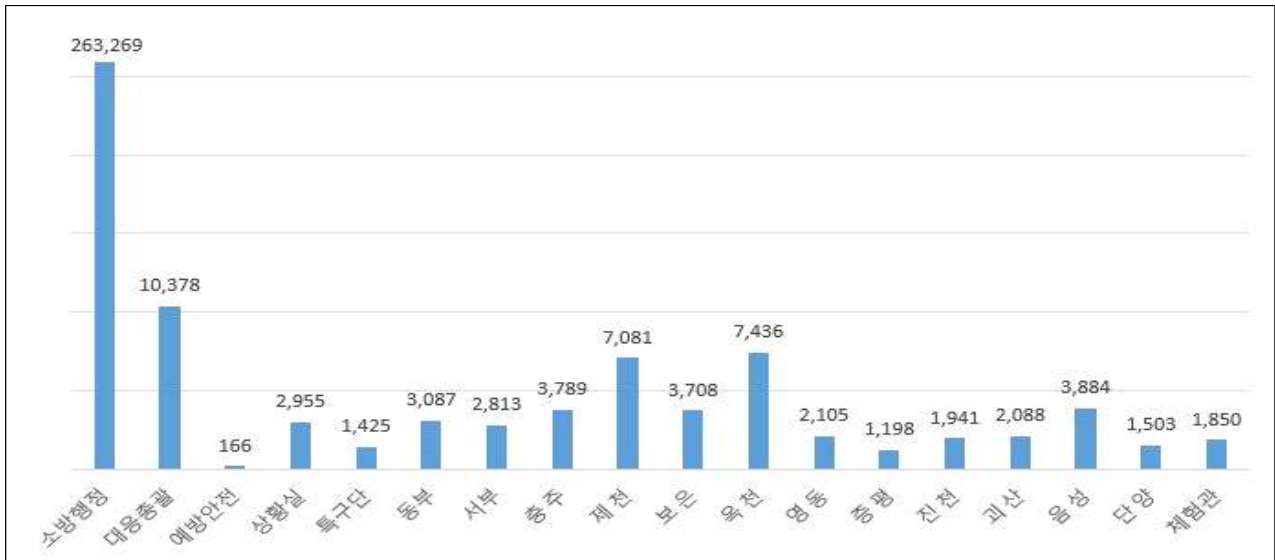

(단위 : 백만원)

구분	계	소 방 행정과	대 응 총괄과	예 방 안전과	119 종합상황실	119 특수구조단	청주동부 소방서	청주서부 소방서	총 주 소방서
예산액	320,676	263,269	10,378	166	2,955	1,425	3,087	2,813	3,789
제 천 소방서	보 은 소방서	옥 천 소방서	영 동 소방서	증 평 소방서	진 천 소방서	괴 산 소방서	음 성 소방서	단 양 소방서	총 북 체험관
7,081	3,708	7,436	2,105	1,198	1,941	2,088	3,884	1,503	1,850

2

주요사무

실·과 명		주요기능
소방행정과	소방정책	<ul style="list-style-type: none"> 정책기획, 성과평가, 의회협력, 조직운영 행사·회의, 소방공무원 복무, 일정관리, 보조인력
	인사운영	<ul style="list-style-type: none"> 소방공무원 임용, 인사운영, 인사제도, 근무평정 소방공무원 신규 채용 및 교육, 상훈
	청문감사	<ul style="list-style-type: none"> 종합감사(일상·회계), 감사수감·대응, 감사컨설팅 행정심판(소송), 소청, 감찰, 공익제보, 진정민원
	회계장비	<ul style="list-style-type: none"> 소방차량 및 개인안전장비 보급, 소방장비 점검 물품구매계약, 예산편성, 지출업무, 소방청사 시설관리
	안전보건	<ul style="list-style-type: none"> 현장안전관리 및 사고처리, 소방공무원노조 운영 소방공무원 보건관리, 후생복지, 공·사상 관리
대응총괄과	대응전략	<ul style="list-style-type: none"> 화재대응 및 진압전술 개발·보급, 소방훈련 지도 의용소방대 구성·감독 및 소방용수 관리
	구조	<ul style="list-style-type: none"> 119구조종합대책 수립 및 구조인력·장비 관리 긴급구조통제단 구성·운영, 생활안전구조
	구급	<ul style="list-style-type: none"> 구급서비스 품질관리, 구급차량 및 구급장비 운영 구급대원 교육훈련, 감염병 위기대응, 다수사상자 대응 훈련평가
	화재조사	<ul style="list-style-type: none"> 화재조사·분석·감식
예방안전과	예방기획	<ul style="list-style-type: none"> 시기별·규모별 소방안전종합대책 및 예방정책 주택용 소방시설 보급 및 소방안전교육·문화행사 소방홍보 및 언론대응
	예방지도	<ul style="list-style-type: none"> 소방시설·관리업 지도·감독 및 화재안전조사 위험물질 정보관리 및 소방규제 민원상담·회신
119종합상황실	상황분석	<ul style="list-style-type: none"> 119상황실 총괄, 신고 및 통계분석 상황관리 메뉴얼 관리, 훈련 및 교육
	상황관리	<ul style="list-style-type: none"> 상황 분석·관리, 운항관리, 관제·신고, 구급상황 관리
	소방정보통신	<ul style="list-style-type: none"> 정보통신 기획, 유·무선 통신장비 관리 소방정보통신시스템 유지·관리, 네트워크 및 정보보안
119특수구조단	특수구조대	<ul style="list-style-type: none"> 재해·재난현장 지휘 통제 및 구조 활동 지원 유해화학물질, 테러 등 특수사고 전담 대응, 소방드론
	119항공대	<ul style="list-style-type: none"> 재난현장 소방헬기 운영 및 훈련지원 인명구조, 응급환자 이송 및 처치, 소방헬기 정비·점검

3 기본현황

소방장비

(단위 : 대)

계	소 방 차 량									소방헬기	소방정
	소계	펌프차	물탱크차	고가차	굴절차	화학차	구조차	구급차	기타		
542	540	121	25	20	12	11	61	85	205	1	1

소방용수

(단위 : 개소)

계	소 화 전			급 수 탑	저 수 조	비 상 소화장치
	소 계	지상식	지하식			
6,221	5,759	5,655	104	1	8	453

소방시설업

(단위 : 개소)

계	소방시설 설계업	소방시설 공사업		소방시설 감리업		방염업	소방시설 관리업
		전문	일반	전문	일반		
395	38	250	3	8	18	38	40

특정소방대상물

(단위 : 개소)

계	근린	위락	판매	숙박	노유자	업무	교육연구	공장	기타
32,885	9,150	248	147	1,047	959	1,313	854	6,244	12,923

위험물

(단위 : 개소)

계	제조소	취급소(1,595)				저장소(5,840)					
		주유	판매	이송	일반	옥내	옥외 탱크	옥내 탱크	지하 탱크	이동 탱크	옥외
7,718	283	962	4	-	629	983	1986	613	581	1,368	309

특별안전관리 대상

(단위 : 개소)

계	중점관리대상	화재경계지구	다중이용업소
5,252	265	5	4,982

4 소방활동 실적

화 재

(1일 평균) 건수 4.1건, 인명피해 0.3명, 재산피해 66.9백만원
('23. 9. 30. 기준)

구분	출동횟수 (건)	발생건수 (건)	인명피해(명)			재산피해(백만원)		화재현장 인명구조 (명)
			계	사망	부상	피해액	경감액	
'23년 9월말	7,206	1,110	86	12	74	18,060	648,260	874
'22년 9월말	7,807	1,192	100	7	93	53,501	573,877	590
대비(%)	△7.7	△6.9	△14	71.4	△20.4	△66.2	12.9	48.1

- 원인별 : 부주의(40.5%, 449건) > 전기적요인(27.8%, 309건) > 기계적요인(13%, 144건)
- 장소별 : 차량등(16.5%183건) > 단독주택(13.1%145건) > 공장(7.7%85건) > 공동주택·음식점(6.2%69건)

구 조

(1일 평균) 출동 84.5, 구조 8.3명

(23. 09. 30. 기준)

구분	출동횟수 (건)	구 조 인 원(명)								
		계	화재	교통	수난	산악	승강기	추락	간힘	기타
'23년 9월말	22,810	2,244	12	568	160	214	237	32	141	880
'22년 9월말	25,030	2,476	33	605	135	233	265	49	173	983
대비(%)	△8.9	△9.4	△63.6	△6.1	18.5	△8.2	△10.6	△34.7	△18.5	△10.5

- 유형별 : 기타(39.2% 880명) > 교통(25.3% 568명) > 승강기(10.6% 237명)
- 장소별 : 기타(30.6% 6,980건) > 공동주택(17.6% 4,013건) > 도로(16.7% 3819건)

구 급

(1일 평균) 출동 338.7건, 이송 201명

(23. 9. 30. 기준)

구분	출동횟수 (건)	이 송 인 원(명)					
		계	질병	질병 외			기타
				교통사고	사고부상	비외상성 손상	
'23년 9월말	91,436	54,258	40,006	4,503	8,245	1,025	479
'22년 9월말	97,591	53,815	36,040	5,451	10,436	1,210	678
대비(%)	△6.3	0.8	11.0	△17.4	△21.0	△15.3	△29.4

- 유형별 : 질병(73.7% 40,006명) > 사고부상(15.2%, 8,245명) > 교통사고(8.3%, 4,503명)
- 연령별 : 60대(18.3%, 9,955명) > 80대(17.5%, 9,479명) > 70대(17.1%, 9,270명) > 50대(14.0%, 7,598명)

응급의료상담

(1일 평균) 104.9건

(23. 9. 30. 기준)

구분	계	비응급(건)		응급(건)				
		안내 (병원약국 등)	질병 상담	응급처치 지도	의료지도	이송병원 선정	구급차 연결	기타
'23년 9월말	28,313	14,330	2,526	8,800	2,170	167	32	288
'22년 9월말	44,406	20,634	2,511	16,283	2,879	821	83	1,195
대비(%)	△ 36.2	△ 30.6	0.6	△ 46.0	△ 24.6	△ 79.7	△ 61.4	△ 75.9

■ 주요시간대 : 17:00~20:00(24.6%, 6,960건) > 09:00~12:00(20.1%, 5,684건) > 13:00~16:00(18.8%, 5,336건)

■ 주요요일별 : 일(22.2% 6,286건) > 토(18.6% 5,258건) > 금(13.3% 3,775건) > 월(12.6% 3,555건)

생활안전

(1일 평균) 43.1건

(23. 9. 30. 기준)

구분	계	생활안전 출동(건)						
		별집 제거	동물 처리	장애물 제거 및 안전조치	잠금장치 개방	생활끼임 안전조치	비화재보 처리	기타
'23년 9월말	11,632	6,591	1,873	317	347	102	1,352	1,050
'22년 9월말	10,231	6,545	1,607	147	246	82	1,110	494
대비(%)	13.7	0.7	16.6	115.6	41.7	24.4	21.8	112.6

■ 유형별 : 별집제거(56.7% 6,591건) > 동물처리(16.1% 1,873건) > 비화재처리(11.6% 1,352건)

■ 장소별 : 기타(22.2% 2,578건) > 단독주택(20.4% 2,371건) > 공동주택(15.8% 1,838건)

119항공대

(1일 평균) 출동 0.7건

(23. 9. 30. 기준)

구분	출동건수(건)									구조인원(명)		
	계	구조	구급	화재	산불	교육 훈련	정비	기타	계	인명 구조	환자 이송	
'23년 9월말	190	37	45	7	25	54	21	1	79	32	47	
'22년 9월말	210	71	43	8	28	46	14	0	73	32	41	
대비(%)	△ 9.5	△ 47.9	4.7	△ 12.5	△ 10.7	17.4	50.0	100.0	8.2	-	14.6	

■ 유형별 : 구조·구급(43.2%, 82건) > 교육훈련(28.4%, 54건) > 화재·산불(16.8%, 32건)

■ 월 별 : 1월(14.7%, 28건) > 3월(14.2%, 27건) / 8월(14.2%, 27건) > 2월(12.1%, 23건)

II. 2023년도 비전과 추진전략

비전

안전한 일상, 살고 싶은 충북 실현



전략

자율안전 예방 관리체계 구축	현장 중심의 재난 대비 및 지원체계 구축	도민 중심 맞춤형 구조·구급 서비스 제공	소방 활동 기반 확충 및 건강한 조직문화 조성
--------------------	------------------------------	------------------------------	---------------------------------

이행
과제

화재 피해 저감 예방정책 추진	전문성 있는 재난 대응 체계 구축	저출산 고령화 극복을 위한 응급 의료시스템구축	소방공무원 현장 안전·보건·복지 향상 지원
지역 환경 맞춤형 화재 안전 대책	특수 재난 유형별 전문 대응능력 향상	도민 중심 체감형 응급의료서비스 제공	도민 안전 확보를 위한 소방기관 확충 및 신뢰받는 조직문화 확립
도민 안전의식 함양 및 소방안전교육 확대	현장 중심 지휘 시스템 구축 및 화재조사 선진화	긴급구조 대응 역량 강화	소방 환경 변화에 적합한 선진형 장비 및 시설 확충
	시대적 변화에 부응하는 의용소방대 역할 강화	생활안전구조 서비스 확대를 통한 안전 충북 구현	기본과 원칙이 바로 선 공직문화 정착

Ⅲ. 전략목표 추진계획

1. 자율안전 예방 관리체계 구축

추진여건

- 각종 소방안전대책 추진에도 불구하고 대형건축물 및 산업시설 증가로 대형화재 지속발생
- 장애인, 노인, 외국인 등 안전약자에 대한 화재위험 노출증대
- 홍보환경의 다변화 및 체감형 홍보 콘텐츠 요구로 도민과 소통·공감할 수 있는 전방위적 홍보 필요



이행과제

- ① 화재피해 저감 예방정책
- ② 지역 환경 맞춤형 화재 안전 대책
- ③ 도민 안전의식 함양 및 소방안전교육 확대

1 화재피해 저감 예방정책

1-1. 자율 예방 관리체계 구축

□ 관계인 중심의 안전 기반 조성

- (협의회 구성) 20년 이상 노후 산업단지 등 화재 취약 대상의 안전 관리를 위하여 관계인과 소방안전협의회 구성·운영 : 47개소
 - (추진사항) 협의회 운영(23회), 안전지도(71회), 안전교육(677명), 제도개선(26건)
 - 물류창고(1급이상) 운영사와 네트워크 구축으로 취약대상 안전강화 : 15개소
- (안전컨설팅) 도내 산업단지 입점 기업에 대한 전문지원 인력풀 구성 맞춤형 화재안전컨설팅 추진 : 30회
 - (인력 풀) 소방관서별 민원, 건축, 완공 담당자로 구성 : 60명(관서별 5명)
 - (주요내용) 산업단지 입점 기업 컨설팅을 통한 건축동의 및 완공 기일 단축(평균2일)

□ 전통시장 맞춤형 화재안전관리 체계 구축

- (등급분류) 전통시장 화재위험도 등급 재분류 및 등급별 화재안전 조사 등 화재예방대책 추진 : 58개소
 - 전통시장(58개소) : A등급(1), B등급(23), C등급(26), D등급(6), E등급(2)
 - 화재안전조사 : A~C급(소방서), D급(소방본부), E급(소방청)
 - (조사결과) 양호 45개소, 불량 13개소 *불량조치 : 조치명령7, 현지시정2, 기관통보6)
- (환경조성) 자율안전관리 유도를 위한 점포주 중심의 자율점검의 날 (매월 둘째주 수요일) 운영 및 화재 취약 시간 안전 확보를 위한 안전지킴이 배치(9개소)
 - (주요내용) 취약시간 대 전통시장 순찰 및 소방시설 작동 여부 확인 등
 - ※ 안전지킴이 미배치 시장 : 취약시간대 관할 안전센터 예방순찰 실시(1일 1회)

1-2. 생활 속 화재 예방 관리 강화

□ 재난 취약 주거시설 안전 환경조성

- (지원사업) 재난 취약계층 주택용 소방시설(소화기, 단독경보형감지기) 설치지원(672회) 및 화재피해 저감을 위한 원스톱 지원센터 운영 : 67회
 - 취약계층 등 주택용 소방시설 사후관리 강화 : 4,082가구
 - (추진사항) 안전센터별 원스톱지원센터 구성(43개소)하여 3,427가구 보급
- (환경조성) 시·군별 '화재없는 안전마을' 선정 주택용소방시설과 소화기함 보급 등 인센티브 제공 : 주택용소방시설 847가구, 소화기보관함 15개
 - 화재없는 안전마을 선정 인증서 수여 및 현판 부착 : 21개소

2 지역 환경 맞춤형 화재 안전 대책

2-1. 소방점검을 통한 안전관리 강화

□ 주상복합 등 고층 건축물 안전관리 강화

- (화재안전조사) 소방시설 정상 작동 유지·관리를 위한 조사 정례화 : 14개소(70개동)
 - (조사대상) 14개소(70동) : 공동주택11개소(59동), 복합2개소(10동), 숙박1개소(1동)
 - (조사결과) 양호 5개소, 불량 9개소(조치명령)
- (행동요령 교육) 피난안전 구역 인식 개선 및 화재 시 행동 요령 홍보 : 32명
 - 화재시 피난안전구역의 활용방법 및 대피동선, 비상용승강기 이용방법 등 교육

□ 시기별 환경 변화에 맞는 예방 대책 추진

- (봄 철) 청소년·교육연구시설, 공사장, 문화재, 숙박시설 등 : 4,204개소
 - (주요내용) 숙박시설 등 소방대상물, 산림화재 대비 등 화재예방대책 추진
- (겨울철) 중점관리대상, 재난취약계층, 다중이용시설 등 : 5,268개소
 - (주요내용) 화재 취약대상 중점의 소방안전대책 추진
- (테마별) 설날, 추석, 석가탄신일, 지역축제, 선거 투·개표소 등 : 3,999개소
 - (주요내용) 행사장, 다중이용시설 등 이용객 중점의 안전대책 추진
- (사안별) 대형화재, 언론보도, 사회적 이목 집중 사고 : 17건
 - (주요내용) 대형 재난에 대한 원인분석 및 피드백을 통한 재발방지 대책 추진

□ 위험물 제조소 등 지도·감독 강화

- (특별안전점검) 시기별 위험물 특성을 고려한 맞춤형 안전점검 : 858개소
 - (점검대상) 858개소(위험물제조소 및 공사현장)
 - (점검결과) 양호 799개소, 불량 59개소(입건 1, 과태료 5, 조치명령 31, 기관통보 1, 현지시정 21)
 - (주요내용) 위험물제조소 등 설치 및 취급기준 준수 여부 등
- (특별단속) 위험물 제조소 및 무허가 위험물 사용 의심 대상처 : 1,308개소
 - (단속대상) 1,308개소(공장, 창고 등 위험물 저장 및 취급대상)
 - (단속결과) 무허가위험물 저장·취급 적발(입건 17건)
 - (주요내용) 지정수량 이상 사용, 무허가위험물 취급, 위험물운반용기 취급 준수여부 등

2-2. 소방환경 변화에 맞춘 적극적인 예방행정 추진

□ 예방소방행정의 전문성 및 법적 안전성 확보

- (안전성 확보) 건축물 다변화에 따른 전문 인력풀 활용, 건축물 인허가 단계부터 소방안전 위협요소 제거 및 최적화된 소방시설의 적용 : 14회
 - (구성현황) 성능위주설계심의위원회(22명), 소방기술심의위원회(9명) 구성
 - (주요내용) 설계도면 분석을 통한 화재안전성능 심의로 신속한 민원처리
- (분쟁해결) 소방, 위험물시설 설계·시공·감리·완공시 분쟁 요소 해결 및 소방관계법령의 명확하고 통일된 해석을 통한 민원 갈등 해소 : 1회
 - (구성현황) 소방민원심의위원회(85명), 위험물민원심의위원회(72명) 구성
 - (주요내용) 소방, 위험물시설 설계·시공·감리·완공 등 분쟁 발생 시 자문

3. 도민 안전의식 함양 및 소방안전교육 확대

3-1. 맞춤형 소방안전교육 확대 운영

□ 화재취약계층 소방안전교육 제공 및 한국119청소년단 활성화

- (화재취약계층 교육) 노인 대상 선배시민* 육성, 장애인 소방안전교육 강화, 외국인, 중년 여성(45~64세) 재난 시 대응역량 강화 등을 통한 안전사회 조성

<소방안전교육현황>

구 분	합계	노인 (65세 이상)	여성 (45~64세)	장애인	외국인	다문화가정
횟수(회)	798	303	264	148	67	16
인원(명)	31,914	13,127	7,705	5,420	4,023	1,639

- 돌봄대상이 아닌 돌보는 주체로 후배 시민을 위해 목소리 내는 선배시민* 육성 : 1,182명
- * (선배시민) 마을이장, 주민대표 등 소방안전체험 교육 수료자 중 선정
- (한국119청소년단) 구성(단원·지도교사), 여름방학캠프 참가, 직업체험 등 청소년단 활동을 통한 올바른 안전의식 확립 및 안전한 사회 만들기 기여 : 59개대
 - (한국119청소년단 현황) 59개대, 단원 1,414명, 지도교사 82명

□ 안전의식 함양을 위한 맞춤형 소방안전체험 문화 조성

- (안전 행사) 눈높이를 고려한 온·오프라인 안전 행사 개최 : 34회
 - 119소방동요대회(7월), 119안전뉴스경진대회(10월), 불조심어린이마당(10월), 어린이 소방안전교실(8월) 등
- (119안전체험) 어린이날 도민 누구나 참여하고 즐기는 119안전체험행사 개최: 21회 64,954명
 - (2023. 청주어린이 큰잔치) 5. 5.(금) 10:00 ~ 16:00 / 청주체육관 / 약 20,000명 참여
 - (체험시설) 심폐소생술 체험, 드론 체험, 이동안전체험, 소방장비 체험 등
 - (주관) 중부매일·청주시 (행사지원) 본부 및 청주 동·서부 소방서
 - ※ 관서별 5월 가정의 달 중 지역 야외장소 활용 소방체험행사 추진 : 20회 44,954명

3-2. 다양한 플랫폼을 활용한 홍보

□ 도민과의 소통을 통한 안전사회 구현

- (이미지 공모)^{신규} 도민이 참여하는 「안전 소망 스토리 벽화」 공모를 통한 화재 예방 공감대 형성 및 친근한 소방이미지 확산 : 2개소(음성)
 - (주요내용) 주거환경개선사업(소방청-포스코 협업) 일환으로 음성군 평곡리 마을 벽화조성(한남대학, 독거노인지원센터 협업) 및 화재예방 안심키트 배부(23.9.7.)
- (홍보강화) 각종 재난 발생시 신속한 자력 대응을 위한 계층별 맞춤형 소방안전교육·홍보자료 제작·배포 : 29건
 - (추진사항) 소방안전 교육 및 홍보자료 제작(29건) 배포(2,238개소)

□ 언론보도 활성화를 통한 소방안전 브랜드 구축

- (맞춤형 홍보) 계절별·테마별 맞춤형 언론 홍보 : 943회
 - (추진사항) 계절(시기)별 시의성 높은 주제를 선정하여 도민에게 안전정보 제공
 - (계절별) 봄철 산불예방, 여름 수난사고, 가을 산악사고, 겨울 화재예방 등 : 344회
 - (테마별) 비상구 안전관리, 불나면 대피먼저, 주택용소방시설 설치 등 : 599회
- (긍정적 소방이미지 구축) 소방활동 영상(사진, 영상) 노출빈도 확대 : 638건
 - (주요내용) 언론사 보도자료 제공, 홈페이지, SNS 등 소방 안전 홍보

2. 현장중심의 재난 대비 및 지원체계 구축

추진여건

- 대형재난은 지역경제 및 사회에 심대한 타격과 직접적인 영향을 줄 수 있어 다양화되는 재난양상의 변화에 대응 분야의 예측 가능성 확보 필요
- 재난의 대형화·다양화에 따른 안전 욕구 증대
- 소방안전 수요 증가에 따른 소방 대응력 강화 필요



이행과제

- ① 전문성 있는 재난 대응체계 구축
- ② 특수 재난유형별 전문 대응능력 향상
- ③ 현장중심 지휘시스템 구축 및 화재조사 선진화
- ④ 시대적 변화에 부응하는 의용소방대 역할 강화

1 전문성 있는 재난 대응 체계 구축

1-1. 현장중심의 실전형 화재대응역량 강화

□ 중복형 화재진압 전략·전술 고도화^{신규}

○ (지휘체계 전문화) 중복형 화재진압전술(2단계) 체계 정착

- 긴급구조통제단 가동 이전의 효율적 소방력 운용을 위한 12개 소방서 현장 대응단장 등 현장활동대원 360명 교육(완료), 화재진압전술 평가 추진 중(연 2회)

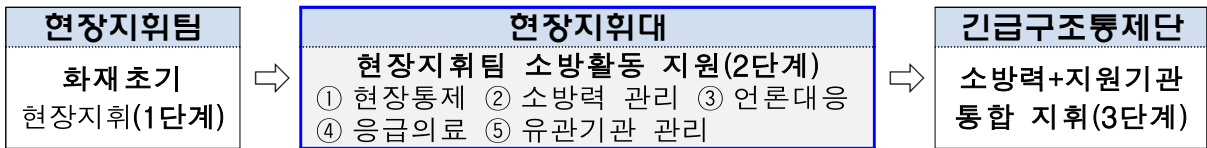

□ 산간 오지마을 화재대응대책 추진^{신규}

- (대 상) 도내 소방관서(안전센터)에서 출동 거리상 15km 이상의 원거리 산간 마을 선정
- (대응방안) 화재 발생 시 신속 대응체계 마련
 - 주민 자율 안전관리 체제 구축을 위한 마을 관리카드 작성·안전지킴이 지정 : 128개(산간마을 20, 오지마을 33, 산림인접 마을 75)
 - 초기진압을 위한 산간(산림인접)·오지 마을 비상소화장치 설치(39개소)·교육 완료

1-2. 최적의 현장 대응 환경 구축

□ 취약지역 소방용수시설 등 확충(보강)^{신규}

- (주요대상) 개별입지 공장·축사·요양시설, 전통시장, 산림인접마을 등 소방용수시설 신설 및 보강 : 344개소
 - (신설) 274개소(지상식 소화전 232개소, 비상소화장치 42개소)
 - (교체·개선) 70개소(노후소화전 교체 69개소, 지하식소화전 형식개선 1개소)
- ※ 5개년 보강계획(1,017) : (23년) 301개소 (24년) 257개소 (25년) 165개소 (26년) 156개소 (27년) 138개소

□ 대규모 운집 행사장 소방안전대책 추진^{신규}

- (사전점검) 관서장 현장 지도점검 등 안전대책 추진사항 관리
 - 행사장 시설물 안전 지도점검, 관계자 안전교육, 출동로 사전확보 등 대규모 운집 행사장(인원^{누계} 10,000명 이상) 소방안전대책 추진: 22회
- (안전관리) 긴급상황 대비 현장지휘본부(CP) 설치 등 행사 규모 및 성격에 적합한 소방력(인력·장비) 전진 배치
 - (추진실적) 소방CP 운영(19회), 소방력 전진배치(78대, 449명), 소방 순찰(39대 140명)

② 특수 재난 유형별 전문 대응능력 향상

2-1. 특수 재난 대응능력 강화

□ 특수 재난 현장 대응능력 강화

- (통합대응) 충청·강원 특수구조대 통합 대응 체계 구축 : 5회
 - (운영협의회) 제2권역 특수구조단 통합대응 강화를 위한 운영협의회 개최 : 2회
 - (대응훈련) 스키장 리프트고립 다수 인명구조훈련 및 방사능사고 대응훈련 실시 : 3회
- (현지적응훈련) 국가중요시설 및 대형 다중이용시설 현지 적응 훈련 : 9회
 - (대 상) 42개소(국가중요시설 22개소, 테러 취약 다중이용시설 20개소)
- (수난사고) 특수(깊은 물) 수난사고 대응 수준 유지 훈련 강화 : 3회
 - (인력풀 운영) 깊은 물 잠수 인력 풀 구성 57명
 - (주요내용) 단계별 수준 유지를 위한 반복적인 깊은 물 잠수 훈련 실시

□ 특수 재난 전문인력 양성

- (위탁교육) 소방학교, 중앙구조본부 특수재난 전문 구조교육 위탁: 26개 과정 28명 수료
 - (교육과정) 항공구조, 화학, 로프엑세스, 도시탐색, 드론, 수난구조 등
- (수난 구조 전문 자격 취득) 전문자격취득을 통한 수난사고 전문가 양성
 - (자체훈련) 전문자격^(초급5명, 전문4명) 취득 및 잠수 기술 자격 향상을 위한 훈련실시: 47회 213명

2-2. 소방항공 현장대응 역량 증진

□ 항공대원 교육훈련 강화를 통한 직무전문성 확보

- (비행훈련) 비행기량 유지 및 팀단위 임무수행 능력 숙달 : 54회
 - (추진사항) 주간 기본비행, 야간·계기비행, 항공인명구조, 화재·산불진화훈련 강화
- (직무전문훈련) 기능별 전문교육 및 훈련 참여 : 21회
 - (추진사항) 승무원 수상생환훈련, 특수항공구조 전문교육, 운항관리사 탑승훈련, 제작사 직무교육 추진, 기타 기능별 전문교육 참여 등

□ 소방헬기의 체계적 정비관리로 운항안전성 유지

- (예방정비) 정기·특별·감항 검사 등 예방정비 체계 확립 : 연중
 - (추진사항) 소방헬기 연간검사(6월), 국토부 특별감항검사(11월), 제작사 기술회보 수행(연중)

3 현장 중심 지휘시스템 구축 및 화재조사 선진화

3-1. 효율적 상황관리 및 소방정보시스템 안정적 유지관리

□ 현장 영상정보 지원 및 소방 드론 운용 고도화

- (영상정보지원) 현장 영상정보를 활용한 재난 초기 신속한 상황 판단 및 재난 정보 제공 : 1,283건
 - (운영실적) 1,283건[차량영상 1,111건(화재), 드론 172건(화재 95건, 구조 77건)]
 - (운영장비) 소방차량 48대, 영상송출 소방드론 31대
- (활용성 극대화) 고립지역 응급약품 및 구명환 등 투하 임무형 소방 드론(공중투하 장비 배치) 운영 : 3대(본부, 제천, 진천) / 68회(훈련)

□ 소방활동 지원체계 강화를 위한 장비보강 및 안정적 유지관리

- (119콜백(역걸기)시스템 구축^{신규}) 신고 폭주로 통화가 되지 못하고 끊어진 전화를 신고자에게 역걸기(정상추진)
 - (추진사항) 오상자이엘 계약체결(7.5.~11.2./197백만원)
- (소방 무선(UHF) 단말기 보강) 현장 활동용 무전기 보강사업 : 완료
 - 단말기 361대, 멀티충전기 12대, 제로정보기술(7.3.~10.1./425백만원),
- (유지관리 강화) 소방정보통신시스템 무중단 운영과 유지관리 강화를 위한 긴급구조표준시스템 등 4종 유지보수 계약(1.1.~12.31.) 체결
 - 긴급구조시스템(오상자이엘, 850백만원) / 위성영상시스템(어니컴, 137백만원)
 - 소방무선통신장비(엑사정보통신, 81백만원) / 홈페이지(정석정보기술, 35백만원)

3-2. 화재조사 전문성 강화 및 선진화

□ 화재실험 지원센터 운영 및 광역 화재조사 시스템 구축

- (화재실험 지원) 친환경차, ESS, 신소재·신기술 등 새로운 화재 유형 대응 능력 강화를 위한 화재진압 실험 : 3회
 - (추진사항) 전기차 화재대응 실험, 필로티 배관 열선시공 화재 실험, ESS 화재실험
- (전문성 강화) 화재조사 감식 전문성 강화를 위한 광역화재조사단 운영 : 4개소
 - (추진사항) 전문교육(5회), 학술대회(2회), 세미나(3회) 개최 및 권역별 광역조사단(4개소) 운영으로 원인미상 화재 원인 규명률(3년 평균 8.96% → '23년 현재 7.56%) 향상 : 1.4%

□ **취약계층 화재피해주민 지원**(¹⁾119천사기금 활용 지원)

- (심리회복·임시거처 지원^{신규}) 화재피해주민 생활안정 지원
- (추진사항) 광역정신건강복지센터 업무협약, 충청북도 화재피해주민 지원에 관한 조례 제정
- (생활안정자금 지원) 일상으로의 빠른 복귀를 위한 생활자금 지원
- (추진사항) 화재피해주민 천사기금 및 구호물품 지급(9회), 화재증명원 발급(564건)

4] 시대적 변화에 부응하는 의용소방대 역할 강화

4-1. 민간주도형 대응 체제 구축 및 기능 확대

□ **직무역량 강화를 위한 전문성 확보**

- (전문가양성) 의용소방대(남·여) 전문성 강화를 위한 교육과정 운영 : 7월~12월
- (대응능력 강화) 화재진압, 차량운용, 재난별 대응 절차 등 전담(전문) 의용소방대 전문성 강화 : 83회 1,434명(재난현장활동 매뉴얼 교육)
- (도민교육) 의용소방대 자격자 활용 찾아가는 도민교육 확대 : 238회 794명

□ **농촌 일손 부족 해결을 위한 인력 지원**^{신규}

- (인력중개) 도심지역 의용소방대 유희인력을 농촌과 연계 일자리를 필요로 하는 농촌지역 인력 알선·중개 : 284회 3,588명
- (서민생활 119지원단) 市 단위 21개 의용소방대원으로 지원단 편성 인력수급이 가장 시급한 농촌 마을 선정 후 자매결연 : 추진중

4-2. 의용소방대 활성화 및 자긍심 고취

□ **언어·문화적 차이 극복을 통한 의용소방대 활성화**

- (다문화 의용소방대) 도정 참여를 통한 자긍심 고취 및 한국 사회 조기 적응과 농촌지역 의용소방대 인력 부족 해소를 위한 홍보 : 29회

□ **소통강화 및 사기진작을 통한 자긍심 고취**

- (소통강화) 도정 방향의 이해 및 상호 소통을 위한 연찬회 개최 : 2회 316명
- (사기진작) 모범의용소방대원 우수재난관리 비교체험 연수 견학 포상 : 4회 / 497명

1) 소방공무원 자율 모금(2009년부터) 시행

3. 도민 중심 맞춤형 구조·구급 서비스 제공

추진여건

- 초고령 사회 진입을 대비한 소방 활동 대책 마련 필요
- 감염병의 일상화 및 발생 주기 단축 등 변화하는 환경에 적합한 대책 필요
- 생활 밀착형 소방활동을 통한 도민의 구조·구급서비스 욕구 충족



이행과제

- ① 저출산 고령화 극복을 위한 응급의료시스템 구축
- ② 도민 중심 체감형 응급의료서비스 제공
- ③ 긴급구조 대응 역량 강화
- ④ 생활안전 구조서비스 확대를 통한 안전 중복 구현

1 저출산 고령화 극복을 위한 응급의료시스템 구축

1-1. 저출산 고령화 극복 및 신종 감염병 대응체계 강화

□ 맞춤형 구급서비스 제공을 위한 119안심콜 서비스 확대

- (임산부^{신규}) 분만 불가 지역 임산부 사전 등록을 통한 구급 이송 서비스 제공(여성 구급대원 동승)
 - (운영지역) 도내 분만 불가지역 7개군(보은·옥천·증평·괴산·음성·단양·영동)
 - (운영실적)

(기준일 : '23. 09. 30)

구 분	계	보은	옥천	증평	괴산	음성	단양	영동
임산부 현황(명)	635	56	48	110	81	217	56	67
안심콜 가입실적(명)	395	46	33	93	58	69	29	67
임산부 이송실적(명) (전담 구급대)	76 (37)	16 (12)	5 (-)	13 (7)	20 (16)	14 (1)	3 (-)	5 (1)

※ 임산부 전담구급대 전문구급장비 보강 : 168,000천원 / 영아 이송장치 등 5종 36점

- (거동불편) 거동이 불편한 독거노인, 장애인, 고위험 기저질환자 등을 사전 등록 119구급대에 환자 정보를 제공 및 보호자에게 이송사항 안내
 - (가입실적) 36,493명(질병 9,565, 장애인 432, 독거노인 7,505, 기타 18,991)
 - * 기타 : 임산부, 외국인, 고령자·어린이 등 취약대상

□ 코로나19 등 신종 감염병 대응체계 강화

- (감염병 전담구급대) 감염병 확산에 따른 이송지원을 위한 전담구급대 운영
 - (운영대수) 12대(음압 5대, 특수 7대) * '23년 3대 보강(옥천, 증평, 진천)
 - (활동실적) 의료상담 784건, 환자이송 3,947명(확진 597, 의심 3344, 전원 5, 백신 이상반응 1)
- (감염병 대응기반 조성) 감염관리실 및 감염 방지 물품 보강
 - (감염관리) 감염관리실 49개소 / 미설치 19개소(부지협소지역, 플라즈마소독기 배치)
 - (감염방지물품 보강) 감염방지물품 8종 236,653점, 487,584천원
 - (추진사항) 계약일 '23. 6. 8. / 계약업체 (주)에스지테크놀로지, 납품 '23. 7. 8.
- (핫라인 구축) 지자체, 소방, 의료기관 등 핫라인 운영(유선 연락, SNS 플랫폼, 채팅방)으로 신속 대응 기반 마련 : 추진중
 - (공유내용) 코로나19 재유행 대비 특수병상* 진료 가능 의료기관 및 수용 가능 병상 현황
 - * 특수병상 : 소아·임산부·투석 등 특수환자

1-2. 병원 전 응급의료서비스 고도화

□ 중증 응급환자 소생을 향상 출동체계 구축

- (스마트 응급의료^{신규}) 실시간 환자 정보공유 및 적정 이송병원 선정을 통한 소생을 향상
 - (시범운영) '23. 6. 1. ~ 현재 (시스템 오류 등 확인)
 - (운영대상) 각 소방서 특별구급대 18개대 ※ 70개 구급대 확대 예정(10월중)
 - (운영실적) 병원수용 요청 7,552건 / 수용률 72.28%(수용가능 5,687, 불가 1,457, 무응답 408)
- (병원전 중증도 분류^{신규}) 중증도 분류시스템을 통한 응급환자 분류, 적정 이송병원 선정 및 분산 이송을 위한 교육 등 사전준비
 - (강사양성) '23.6.22. ~ 6.23.(2일간) / 대전소방본부 / 구급지도관 16명
 - (사전교육) '23.9.7. ~ 10.5.(11회 실시) / 권역별 집합교육 / 구급대원 461명

□ AI 기반 응급의료시스템 선진화

- (AI기반 응급의료^{신규}) 영상·음성·생체 신호등 AI 분석을 통한 심·뇌혈관·중증외상·심정지 환자 신속한 대응체계 구축
 - (운영대상) 4개 구급대(괴산, 보은, 음성, 진천) ↔ 충북대병원
 - (시범운영) '23. 9. 1.~ 12.31. / 4대 중증환자(심정지, 심뇌혈관, 중증외상)

2. 도민 중심 체감형 응급의료서비스 제공

2-1. 응급의료 서비스 전문화를 위한 대응 기반 조성

□ 고품질 구급 서비스 제공을 위한 장비보강

- (구급차량 보강) 신규 보강 및 노후 구급 차량 교체
 - (예산액) 2,802,000천원(국·도비 각 50% / 음압 신규 3대, 노후 교체 16대)
※ 노후 교체 14대(1,848백만원) → 2대(264백만원) 추가(제1회 추가경정예산)
 - (추진사항)
 - ▶ (음압 구급차량) '23.7.4. 계약(성무모터스 3) 납품기한 '24.1.30.
 - ▶ (교체 구급차량) '23.5.17. 계약(성우모터스 9, 오텍 4, 지브이티 3) 납품기한 '23.12.13.
- (전문구급장비 보강) 응급처치용 전문구급장비 보강
 - (예산액) 556,600천원(소교세 100%) / (장비) 기계식 가슴압박장치 등 7종 41점
 - (추진사항) 계약일 '23.4.14. / 계약업체 (주)태성 / 납품 '23.6.27.

□ 구급대원 전문성 강화 및 고품질 구급서비스 제공

- (전문성 강화) 미국 EMS 국외연수 및 분야별 전문교육
 - (EMS 국외연수) '23.11.3~11.20.(3주), 미국 1명(동부), 예산 10,000천원 ※ 전국 14명
 - (선진지 연수) '23.4.24. ~ 4.30.(6박 7일), 미국(뉴욕, 인디애나주), 2명(본부 1, 보은 1)
소요예산 10,000천원(1인당 5,000천원) ※ 전국 28명
 - (전문교육) 권역외상센터 중증외상 특별교육 외 6과정 : 173명(충북대학교병원 등)
- (특별구급대 확대) 전문응급처치 서비스 제공 기회 확대 : 12개 소방서 18개대
 - (특별구급대) 18대(동부2, 서부2, 충주2, 제천2, 보은1, 옥천1, 영동1, 증평1, 진천2, 음성2, 괴산1, 단양1)
 - (특별구급대원 양성교육) 환자평가 및 약물 사용법 이론·실습 교육 : 2회 59명

2-2. 도민 밀착형 구급서비스 제공

□ 유형별 응급의료서비스 제공

- (폭염구급대) 온열 질환자 응급처치 교육 및 폭염 장비 확보
 - (운영기간) '23. 5. 20.(토) ~ '23. 9. 30.(토)
 - (운영대수) 70개대 / 폭염 장비 9종 탑재
 - (운영실적) 출동 121건, 이송 111명(열사병 28, 열탈진 60, 열경련 9, 열실신 14), 의료지도 23건
- (펌블런스) 심정지 등 응급환자 발생시 구급차량과 소방펌프차 동시 출동으로 응급처치 및 인명구조 등 현장활동 지원 : 연중
 - (운영대수) 68개대 / 자동심장충격기 등 응급처치 장비 30종 탑재
 - (운영실적) 1,045건(질병 264, 교통사고 72, 사고부상 70, 비외상성 손상 43, 기타 596)

□ 도민 응급처치 능력 향상

- (하트세이버 수여) 심정지 환자 응급처치로 생명 소생에 기여한 일반인 및 구급대원(수보·상담 포함)에게 명예를 부여하고 자긍심 고취
 - (수여실적) 129명(일반인 8, 구급대원 94, 상황요원 6, 펌블런스 16, 대체복무 5)
- (심폐소생술 경연대회) 최초 목격자에 의한 응급처치 중요성 부각 및 생명 존중의 안전 문화 조성
 - (일시/장소) '23. 4. 5.(수) 09:00 ~ 18:00 / 충북안전체험관
 - (참가팀) 23개팀(학생·청소년 12개팀 / 대학·일반 11개팀)
 - (대회결과) 최우수 2팀, 우수 2팀, 장려 4팀(도지사상 수상)
※ 제12회 전국대회 : '23. 6. 22.(목) 11:00 / 세종컨벤션 센터 / 한국소방안전원상 수상(대학·일반부)

3 긴급구조 대응 역량 강화

3-1. 현장에 강한 긴급구조 대응체제 구축

□ 긴급구조통제단 운용역량 강화

- (상시 훈련 체계) 긴급구조통제단 상시 가동을 위한 훈련체계 구축 : 15회
 - 종합훈련 7회(동부, 충주, 제천, 보은, 증평, 괴산, 단양)
 - 불시 가동훈련 8회(동부, 서부, 충주, 제천, 옥천, 영동, 진천, 단양)
- (재난 대응) 재난 발생시 신속한 긴급구조통제단 가동 및 전국 소방력 동원
 - 긴급구조통제단 가동 4회, 전국 동원령에 따른 소방력 지원 : 4회(53대, 105명)

□ 자연재난 및 테러 대응 역량 강화

- (자연재난) 태풍·집중호우 등 풍수해 대비 긴급구조대응태세 확립
 - (예 방) 반지하 주택, 지하차도, 지하주차장 등 재난취약지역 사전예찰
 - (대 응) 여름철 자연재난(태풍·호우) 긴급구조 대책 추진(5.15~10.15)
- (특수재난) 테러 등 특수재난 대비 취약 시설점검 및 장비 확충
 - 도내 테러취약 대상처 대상 충북지방경찰청 합동점검 실시 : 3회
 - 첨단장비 보급 완료(열화상 카메라 소방드론 5점, 초소형 드론 2점) 및 가스 흡입펌프 등 대테러 장비 3종 6점 구매·보급 추진중

3-2. 전문 인력 양성을 통한 구조역량 강화

□ 특수 재난 대응 전문가 양성

- (위탁 및 자체 교육) 구조능력 향상을 위한 교육 훈련
 - 위탁교육 : 산악구조분야 4개 과정 8명, 수난구조분야 5개 과정 9명
 - 자체 특별 구조훈련(누적인원) : 1,991명
- (종사자 교육) 긴급구조지원기관 종사자 교육을 통한 민간 대응 체계 구축 : 142명
 - 관리자 과정(63명), 실무자 과정(79명) / 중앙소방학교 집합 또는 사이버 교육

□ 119구조대원 구조역량 강화

- (역량강화) 최정예 소방관 양성을 위한 소방기술경연대회 개최
 - 제36회 전국소방기술경연대회('23. 6.13. ~ 6.16) / 구조전술 3위(특별승급 5명)
※ 화재전술 5위, 구조전술 3위, 구급전술 9위, 화재조사 9위, 최강소방관 17위, 37위
- (사기진작) 우수구조대원 특별승진(1명) : 11월

4 생활안전 구조서비스 확대를 통한 안전 중복 구현

4-1. 도민 체감 안전 환경조성

□ 도민 밀착형 생활안전 서비스 제공

- (위치안내 표지판^{신규}) 둘레길 탐방객 안전 환경조성 및 위치확인을 통한 신속한 인명구조 : 10월~12월중
 - (대상) 둘레길 27개소, 403개 설치 예정, 소요예산 314,000천원
- (생활안전대 운영) 벌집제거, 동물포획, 안전조치, 잠금장치개방 등
 - (운영현황) 51개소(안전센터 43개소, 전담의용소방대 8개소), 11,632건
 - (장비보강) 승강기 비상키 등 8종 45점(40,351천원) 배부 완료

□ 시기별, 장소별 긴급구조 대응체계 강화

- (산악사고) 등산객 안전사고 저감을 위한 산악사고 안전대책 추진
 - 주요 등산목 간이응급의료소 운영(77회), 유동순찰·안전산행 홍보(336회)
- (수난사고) 여름철 물놀이 인명피해 방지를 위한 119시민수상구조대 운영
 - (기간/대상) 7. 1.(토) ~ 8. 31.(목) 2개월 / 도내 21개소(강8, 하천6, 계곡7)
 - (운영실적) 구조 3건 3명, 응급처치 139건, 안전조치 2,536건

4-2. 인명구조 사각 지역 해소 및 구조장비 보강

□ 데이터 기반 생활 속 구조 사각지대 해소

- (사고 위험지역 선정) 빅데이터 분석을 통한 선제적 사고 예방
 - (선정방법) 구조출동 통계자료(18년~22년)를 활용한 사고 위험지역 선정 : 12개소
 - (추진현황) 개선 완료(8개소), 개선 중(4개소) ※ 개선 완료(예상) 시점 : 11월 중순
- (펌프구조대 운영) 구조 사각지대 해소 및 균등한 구조서비스 제공 : 15개대 2,381건
 - (안전센터)남이,수안보,양성,속리산,청산,학산,청천, (지역대)미원,노은,소태,청풍,덕산,회인,연풍,영춘
 - 운영기준 : 구조대 도착까지 15분 또는 12km이상 소요되는 센터 및 지역대

□ 구조 품질 향상을 위한 첨단 구조장비 보강

- (안전장비) 구조대원 안전관리 및 사고 예방을 위한 개인안전장비 보강
 - (추진사항) 화학보호복 등 15종 486점 구조대 배치 완료, 장비 추가 보급(2차) 추진
- (첨단장비) 현장 대응능력 강화를 위한 맞춤형 첨단구조장비 보강
 - (추진사항) 소방드론 등 10종 615점 배치 완료, 87종 1,725점 연내 배부 예정

4. 소방 활동 기반 확충 및 건강한 조직문화 조성

추진여건

- 조직 구성원의 세대변화와 재난의 불확실성에 따른 체계적인 안전·보건·복지 시책 필요
- 서로에 대한 존중과 신뢰를 바탕으로 합리적이고 건강한 조직문화 조성
- 시대 흐름에 부합한 올바른 공직 자세 확립
- 재난의 복잡·다양화에 따른 첨단장비 및 개인안전장비 보강



이행과제

- ① 소방공무원 현장 안전·보건·복지 지원체계 확립
- ② 소방활동 기반 확충 및 신뢰받는 조직문화 확립
- ③ 소방환경 변화에 적합한 선진형 장비 및 시설 확충
- ④ 기본과 원칙이 바로선 공직문화 정착

1 소방공무원 현장 안전·보건·복지 향상 지원

1-1. 현장소방활동 안전사고 저감 및 맞춤형 보건·복지 체계 구축

□ 현장 안전관리 체계화 및 중대재해 예방

- (현장안전) 출동단계부터 현장 안전관리 역량 강화 및 현장 안전사고 저감 추진
 - 현장안전 점검관 안전관리실무교육(36명), 안전관리 역량 강화교육(24회)
 - 사고원인 조사·분석 등 관서별 특성을 고려한 안전대책 추진 : 5회
- (중대재해) 중대재해 예방을 위한 산업안전·보건 관리체계 구축
 - 현업근로자 산업안전 교육(사이버 2회), 건강진단 등 중대산업재해 사전 예방
 - 공중이용시설(청사) 이용자 안전 확보를 위한 정기점검 실시 등 : 8개소

□ 소방공무원 심신건강관리 내실화

- (마음건강) 회복탄력성 증진을 위한 ‘마음건강’ 관리체계 강화
 - 마음건강 설문조사, ‘찾아가는 상담실’ 운영 : 1,954회/2,664명
 - 스트레스, 수면질·문제성 음주 등 개선을 위한 다양한 프로그램 운영 : 5회/117명
 - 전문치료기관 연계 등을 통한 치료비 지원 : 169회/68명 ※ 소방청 지원
- (정서안정^{신규}) 동료 상담사를 활용한 직원 정서 및 심리적 안정
 - 보건안전복지팀장 개인상담 정례화(반기별) : 2,303명
 - 동료 상담사 ‘충북소방 보건안전지킴이’ 구성·운영 : 상담사 교육 9회 / 상담 3,069명
 - 메타버스(가상현실공간) 활용한 상담창구 운영 : 124회/1,583명
- (신체건강) 재난현장 환경요인을 고려한 ‘신체건강’ 증진 지원
 - 성별, 연령별 건강검진(특수·종합검진)으로 중증질환 조기발견, 치료 : 2,678명
 - 면역력 저하 대상자(만53세 이상) 대상포진 예방접종 : 245명
 - 체육활동, 동호회 활성화를 통한 신체단련 및 직원간 소통·화합의 기회 확대 : 12회

□ 후생복지 향상을 위한 지원 확대

- (수혜확대) 연간 복지사업 사전 안내를 통한 신청 및 수혜 대상 확대
 - 복지사업 신청기간 경과에 따른 적격자 미신청 등 사례 방지
 - (사전안내) 홈페이지 및 시도행정정보시스템 내 연간 복지사업 캘린더 제작·공지
 - * 시도행정 부서게시판 캘린더에 수시 업로드 및 61개 사업 공지
- (재해보상) 순직·공상 소방공무원 등 재해보상 강화
 - 암, 희귀질병 등 직무관계 입증지원(4명 승인) 및 공상승인 대상 특별위로금 지급(7명/9,507천원)

2 도민안전 확보를 위한 소방기관 확충 및 신뢰받는 조직문화 확립

2-1. 균형있는 소방서비스 제공을 위한 기반 조성

□ 도민안전 확보를 위한 소방기관 설치

- (충북소방학교 건립^{공약}) 현장에 강한 소방관 양성과 도민 안전교육 제고를 위한 충북소방학교 건립 추진
 - (추진사항) 제11차 소방력보강 5개년 계획 반영('23.2.7), 시·군 대상 유치 제안서 제출(3개시·군)
 - (추진방법) 도(道) 유희시설, 시·군 유치 희망지를 대상으로 최적의 입지 선정을 위해 연구용역 등 종합적으로 판단하여 추진(사업기간 : '25년~'27년)
- (청주시 1구 1소방서 신설^{공약}) 도민과 기업의 안전한 환경을 조성하기 위하여 청주시 1구 1소방서 구축을 단계적 추진
 - (추진사항) 제11차 소방력보강 5개년 계획 반영('23.2.7.)
 - (청원소방서*) '24~'26년 추진, 청원구 일원 / (서원소방서) '27~'29년 추진 / 서원구 일원

* 대규모 산업단지 조성, 이차전지, 방사광가속기 등 다양한 신성장 산업 시설의 신속한 대응을 고려하여 청원구 우선 추진

2-2. 공정·투명한 인사 운영 및 우수소방 인력 양성

□ 인사정보 사전 공유로 예측 가능하고 공정한 인사 운영

- (공정한 인사) 인사배치시스템 등을 활용한 보직 분야별 공정한 인사 운영 : 1월, 7월
- (투명한 근무평정) 능력·역량 및 추진성과에 근거한 근무성적 평정 : 4월, 10월

□ 분야별 조직 수요 등을 반영한 우수인력 채용

- (신규채용) 유자격자 경력 및 조직 수요 등을 반영한 우수인력 채용 : 96명
- (면접위원 역량강화) 우수 인재 선발을 위한 면접위원 전문교육 추진 : 3회 4명

□ 현장대응 능력 및 전문성 갖춘 정예 소방인재 육성

- (신입교육) 소방학교 실화재 훈련시설 등을 활용 즉시 투입 가능한 현장 중심형 소방인재 양성 : 230명(수료 187명, 교육중 43명)
- (전문교육) 직무전문 교육훈련으로 재난현장 대응능력 강화 : 113 개과정 297명 수료

3 소방환경 변화에 적합한 선진형 장비 및 시설 확충

3-1. 대형 특수화재 대응 첨단장비 확충 및 개인안전장비 보강

□ 대형특수화재 대응 첨단장비 확충^{공약}

- (첨단장비 확충) 재난환경 변화에 앞선 대응을 통한 인명·재산피해 저감을 위한 첨단장비 확충 : 7대
 - (첨단장비) 고성능화학차3, 소방고가차2, 소형사다리차1, 산불전문진화차(함지펌프차)1/4,370백만원
 - (추진사항) 소방고가차(완료), 소형사다리차(11월 예정), 고성능화학차 함지펌프차(24년 예정)

□ 소방차량 및 개인안전장비 보강

- (소방차량 보강) 내용연수 경과 노후 소방차량 교체 및 보강 : 34대 / 8,201백만원
 - 신규 보강 9대(화생방제독1, 물탱크3, 순찰4, 행정1)
 - 노후 교체 25대(화생방분석1, 물탱크3, 소방펌프6, 지휘4, 구조7, 순찰1, 트레일러 3)
 - 2차 보강사업 15대(진단차2, 행정차5, 전담대 화물차8)
- (개인안전장비 보강) 안전사고 방지 및 현장활동 대원 신체보호 장비 보강 : 11종 6,072점(공기호흡기, 방화복, 헬멧 등)
 - (추진사항) 입찰 구매 집행(9종 4,499점), 조달물품 구매집행(2종 1,573점)

3-2. 근무환경 개선 및 장비 운용 전문성 강화

□ 근무 환경 개선을 위한 소방청사 증축 및 내진 보강

- (청사증축) 소방력 증가에 따른 소방청사 증축 및 근무 환경 개선
 - (대 상) 음성소방서, (사업내역) 연면적 457.93㎡, 지상 3층 증축 / 1,309백만원
 - (추진상황) 공정률 65%, 외벽 징크, 바닥 석공사 중
- (내진보강) 수직 증축 계획에 따른 내진성능 확보 및 구조 강화
 - (대 상) 보은소방서, (사업내역) 연면적 2,336.60㎡, 지상 2층 / 455백만원
 - (추진상황) 내진보강 공사 완료, 증축 실시 설계 진행 중(설계비 118백만원)

□ 장비 관리 및 운용역량 강화

- (전문성강화) 소방장비 운용자 전문교육 및 자격자 양성 : 40명
 - (교육기관) 한국소방산업기술원
 - (교육현황) 40명(펌프차 운전 18, 화학차조작 6, 사다리차 운용사 10, 개인장비 6)
- (소방차량 정밀점검) 소방산업기술원 의뢰 정밀 점검 추진 : 52대
 - (추진상황) 52대(펌프차 34대, 화학차 6대, 소방고가차 12대) / 소요예산 52백만원
 - (주요내용) 소방펌프, 진공펌프, 물탱크, 포소화장치, 조명장치, 방수총 등 적정성 점검

4 기본과 원칙이 바로선 공직문화 정착

4-1. 공정 투명한 감사

□ 사전 예방형 청문 감사

- (소방행정종합감사) 업무 효율성 향상, 적극행정 유도, 대안제시 : 3개 소방서
 - (추진상황) 제천(3월), 옥천(5월), 충주(9월) / 11월중 증평소방서 예정
 - (감사내용) 최근 3년 주요업무 추진실적, 예산집행 등 업무처리 적정성
 - (조치결과) 행정상 59건, 신분상 17건, 재정상 7건(1,257천원 환수)
- (특정감사) 제도적 취약 분야, 사회 이슈에 대한 선택과 집중의 특정감사 : 연중
- (우수 업무추진) 우수 시책 및 수범사례 발굴 전파(23건), 유공자 표창(12월)
 - (우수시책 및 수범사례) 제천(9건), 옥천(7건), 충주(7건) 발굴 → 관서 공유

4-2. 예방·사전 감찰을 통한 내부 자정기능 강화

□ 공직기강 확립을 위한 예방 감찰 강화

- (복무감찰) 취약시기(명절, 휴가 등), 취약분야(초과, 출장 등) 중점 감찰 : 연중
 - (추진결과) 감찰활동 10회(설·추석연휴, 재보궐선거, 대통령 해외순방 등) / 121건 시정조치
- (공직기강) 변화된 조직문화를 반영, 비위행위 사전 예방 감찰활동 강화 : 연중

□ 엄정한 조사 및 처분 강화로 내외부 신뢰도 제고

- (중대비위) 금품수수, 갑질, 성 비위, 음주운전 등 : 11건 11명
 - 비위 유형별 처분사항 : 성비위 (당연퇴직 1,정직 1,감봉 1,견책 1), 음주운전 (정직 6,감봉 1)
- (진정민원) 부정비리 제보, 현장활동미흡 등 사실조사 처리 : 11건

4-3. 청렴도 향상으로 신뢰받는 조직문화 실현

□ 공정하고 올바른 공직문화 조성

- (청렴교육) 청렴의식 제고 집합(사이버) 교육 이수 : 전 직원(10시간이상)
- (의식강화) 청렴서약서, 1부서 1청렴(시책), 외부강의 신고제 운영 : 연중
 - (추진사항) 청렴서약서(3월 완료 / 2,621명), 외부강의(179건 / 신고기한 초과, 주의 6명)
- (내부통제) 1인 1카드 자기진단 수행, 외부청렴도 모니터링 : 연중
 - (추진사항) 인허가 담당공무원 민원처리 자기진단 시행(805건) 및 월별 상시 모니터링(월 1회)
- (공직윤리) 공직자 재산등록 및 퇴직자 취업제한 제도 운영 : 연중
 - (추진사항) 공직자재산등록 336명, 퇴직자 취업제한 안내 13명

IV. 주요 현안사업

1. 생활밀착형 국민체육센터 건립(생존수영장)

□ 필요성

- 세월호 및 오송 지하차도 참사로 수난사고 대응의 중요성 재조명
- 안전체험관 2단계 사업을 생활SOC와 연계, 시너지 효과 극대화

□ 사업개요

- 사업기간 : 2020년 ~ 2023년
- 사업비 : 금13,000백만원(도비 50억, 재난관리기금 50억, 체육진흥기금 30억)
- 위치 : 청주시 상당구 다리실로 249번길 17
- 규모 : 부지면적 9,868㎡, 연면적 2,842㎡, 지상2층 지하1층
- 사업내용 : 6개 생존수영 특화시설, 2개 기타시설
 - 특화시설 : 생존수영장, 항공기 착수, 침수차량, 선박탈출, 에어포켓 등 / 잠수풀 / 헬스장 등

□ 추진상황

- 충북 재난안전체험 복합타운 조성 계획 수립 : 2019. 6.
- 국민체육센터 건립사업 공모선정 : 2019. 10.
- 공유재산 심의 및 관리계획 반영 : 2019. 10.
- 건립공사 위·수탁 협약 체결(충북개발공사) : 2020. 6.
- 국민체육센터 설계 착수 : 2021. 4.
- 국민체육센터 건축공사 착공 : 2022. 2.
- 수난안전체험관 준공 : 2023. 9.

□ 향후계획

- 수난안전체험관 사용승인 : 2023. 10.
- 침수차량 및 항공기 수상안전교육장 설치 및 시범운영 : 2023. 9. ~ 2024. 2.
- 수난안전체험관 개관 : 2024. 3.

□ 운영계획

- 일반수영장 형태 유지, 특화된 생존수영 및 수난안전체험 콘텐츠 운영
 - 교육 커리큘럼 : ①생존영법교육 ②침수차량탈출 ③항공기 착수 ④선박탈출 ⑤에어포켓 ⑥수상구조 및 응급처치
- 전문교육을 이수한 생존에 특화된 준비된 교관(강사) 배치
 - 전문 자격자 현황 : 1,047명(인명구조사 143, 응급구조사 594, 잠수관련 자격자 310)

부서명	충북안전체험관	담당자	직 소방경 성명 오창욱 ☎ 220-4876
-----	---------	-----	-------------------------

2. [청주서부] 옥산119안전센터 신축

□ 필요성

- 대규모 산업단지 등 소방수요 급증지역의 소방력 보강
- 지역주민의 생활안전을 위한 균형있는 119안전복지 서비스

□ 사업개요

- 사업기간 : 2021년 ~ 2023년
- 사업비 : 금4,323,132천원(도비)
- 위치 : 청주시 흥덕구 옥산면 가락리 992
- 규모 : 부지면적 1,999.2㎡, 연면적 990㎡, 지상2층(철콘조)

【 옥산119안전센터 관할 현황 】

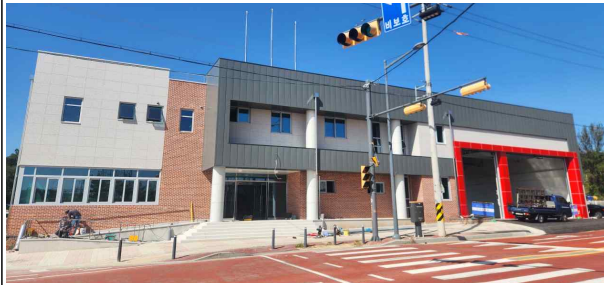

- ▶ 관할구역 : 옥산면
- ▶ 소방력 : 인력 28명 / 장비 5대
* 펌프2, 구급1, 물탱크1, 순찰1
- ▶ 관할면적 : 66.03km²
- ▶ 인구수 : 18,060명(7,800세대)
- ▶ 소방대상물 : 318개소

□ 추진상황

- 신축부지 청주시 기부채납 완료(자이조합) : 2019. 12.
- 건축비 등 반영(2,949백만원 / '21년 추경) : 2021. 9.
- 설계용역 착수 : 2022. 3.
- 공사비 증가에 따른 실시설계용역 중단 : 2022. 6.
- '22년 추경확보 및 설계용역 재개 : 2022. 10.
- 설계용역 최종 납품 : 2022. 11.
- 공종별 공사 및 건설사업관리용역 계약 체결 : 2022. 11.
- 신축공사 착공 : 2022. 12.
- 설계변경 및 공기연장 / 마감공사 : 2023. 9.

□ 향후계획

- 옥산119안전센터 준공 : 2023. 10.
- 옥산119지역대 이전 : 2023. 10.
- 옥산119안전센터 개청 : 2024. 01.

부서명	소방행정과	담당자	직 소방교 성명 정선규 ☎ 220-4837
-----	-------	-----	-------------------------

3. (괴산) 연풍119지역대 신축

□ 필요성

- 괴산군 연풍면 청사 신축 추진에 따른 청사 철거 요청
- 건물 노후 및 열악한 근무환경 개선 시급

□ 사업개요

- 사업기간 : 2021년 ~ 2023년
- 사업비 : 1,714,750천원(도비 524,000천원, 군비 1,190,750천원)
- 위치 : 괴산군 연풍면 행촌리 501, 502-1
- 규모 : 부지면적 3,306.3㎡, 연면적 440㎡, 지상 1층(철콘조)

【 연풍119지역대 관할 현황 】



- ▶ 관할구역 : 연풍면
- ▶ 소방력 : 인력 9명 / 장비 2대
* 펌프1, 구급1,
- ▶ 관할면적 : 93.27km²
- ▶ 인구수 : 2,285명(1,216세대)

□ 추진상황

- 신축부지 매입(3.8억)(괴산군) : 2018. 6.
- '21년 추경 시설비 반영(4.06억, 괴산군) : 2021. 8.
- '21년 추경 건축비 반영(5.24억, 도비) : 2021. 9.
- 제2회 추경 부지매입 추가예산 확보(4억) 및 대체부지 매입 : 2022. 10.
- 일상감사, 계약심사, 건축인허가, 공사계약 완료 : 2022. 11.
- 신축공사 착공 : 2022. 12.
- 완공 및 연풍119지역대 이전 완료 : 2023. 9.

□ 향후계획

- 기존 연풍119지역대 철거 및 준공 : 2023. 10.
- 개청식 : 2023. 11.

부서명	소방행정과	담당자	직 소방교 성명 정선규 ☎ 220-4837
-----	-------	-----	-------------------------

4. 소방차량 및 개인보호장비 보강

□ 필요성

- 원활한 현장활동을 위해 내용연수 경과 소방차량 교체·보강
- 대원 안전확보를 위한 공기호흡기 등 개인보호장비 현대화 추진

□ 사업개요

- 사업명 : 소방장비(차량·보호장비) 교체 보강
- 예산액 : 금15,484백만원(소고세 10,145백만원, 국비 675백만원, 도비 4,664백만원)
 - 소방차량 : 금12,571백만원, 개인안전장비 금2,913백만원
- 사업내용 : 소방차량 및 개인보호장비 교체 및 보강

□ 주요내용

- 소방차량 보강 내역 : 56대(신규 20대, 교체36대)

차량명	수량(신규)	차량명	수량(신규)	차량명	수량
화생방제독	1(1)	화생방분석	1	중형물탱크	4(2)
대형물탱크	2(1)	소형펌프	2	중형펌프	3
대형펌프	1	재난지휘	4	구조공작	2
산악구조	5	순찰	5(4)	행정	6(1)
트레일러	3	고성능화학	3(1)	소방고가	2
산불전문진화	1(1)	소형사다리	1(1)	진단/화물	2/8(8)

- 개인보호장비 보강 내역 : 11종 6,072점 / 소요예산 금2,913백만원

품목	합계	등지게	면체	용기	보조 마스크	방화복	장갑		안전화	방화두건	헬멧	
							진압	안전			진압	안전
수량	6,072	153	997	123	73	959	934	698	753	435	314	633
예산액	2,913	286	987	95	12	921	181	40	113	39	74	165

□ 향후계획

- 구매 장비 납품 및 배치 : 2023년 12월 중

부서명	소방행정과	담당자	직 소방경 성명 이건희 소방위 성명 김원태	☎ 220-4831 ☎ 220-4834
-----	-------	-----	----------------------------	--------------------------

5. [충주] 노후 소방정 건조

□ 필요성

- 선체 노후('97.4월 건조) 및 엔진성능 저하로(18노트→13노트 이하) 초동대처 곤란
- 충주호 운행 유람선* 노후에 따른 화재 및 사고 위험성 증가
 - * 충주호 유람선 12척 중 100인승 초과 6척 및 대형유람선(480인승) 2척
- 소형 구조정(5ton)만으로 다수사상자 발생 시 인명구조 제한

□ 사업개요

- 기간/위치 : 2021 ~ 2024년 / 충주수난구조대(충주호 일원)
- 사업비 : 금6,415,520천원*
 - * 설계용역비 359,520천원, 건조비 5,730,000천원, 감리용역비 326,000천원
- 사업내용 : 노후 소방정 대체 건조

신규 소방정 주요 제원

▶ 톤수 : 약 51톤	▶ 속도 : 최대 30kt/h 이상	▶ 선질 : 알루미늄 합금
▶ 크기 : 전장 27.24m, 폭 5.2m	▶ 추진기 : 워터제트 방식	▶ 소화 : 펌프 2, 방수포 2
▶ 승조인원 : 15명(승조원5·외부10)	▶ 엔진 : 디젤(1,800마력 2기)	▶ 친환경 하이브리드 시스템

□ 추진상황

- 소방정 설계용역 완료(납품) : 2022. 1. 26.
- 소방정 대체 건조 사업타당성 검토 및 제안서 평가 : 2022. 5 ~ 9.
 - ※ 민원 제기로 법률자문 근거 입찰 취소, 입찰취소에 대한 가처분 소송으로 사업 지연, 가처분 기각 판결('23. 2. 2) 후 대법원 판례 근거 신규입찰 진행
- 소방정 건조 계약 체결 및 사업착수 : 2023. 4. 24.
- 착수보고회 및 생산설계·생산 공정* 중간점검 : 2023. 5 ~ 10.
 - * 공정률('23. 9월말 기준) : 31.89%(생산설계 4.53%, 생산공정 8.0%, 자재공정 19.36%)

□ 향후계획

- 소방정 충주호 진수(시운전) 후 인수 : 2024. 5월

부서명	대응총괄과	담당자	직 소방위 성명 이명주 ☎220-4852
-----	-------	-----	------------------------

6. [제천] 덕산119안전센터 신축

□ 필요성

- 제천 본서와 원거리에 위치한 남부지역의 소방수요 증가
- 국립공원 및 숙박시설 조성에 따른 소방대응력 보강 절실
- 소방수요 급증지역 및 소외지역의 소방력 보강을 통한 골든타임 확보

□ 사업개요

- 사업기간 : 2022년 ~ 2024년
- 위 치 : 제천시 덕산면 도전리 799-21
- 예 산 액 : 4,818,709천원(설계비 140,199천원, 건축비 4,678,510천원)
- 규 모 : 부지면적 2,260㎡, 연면적 990㎡, 지상2층(철콘조)

【 덕산119안전센터 관할 현황 】



- ▶ 관할구역 : 덕산, 수산, 청풍, 한수
- ▶ 소 방 력 : 인력 31명 / 장비 5대
* 펌프2, 구급1, 물탱크1, 순찰1
- ▶ 관할면적 : 367.78km²
- ▶ 인 구 수 : 6,206명(3,585세대)
- ▶ 소방대상물 : 654개소

□ 추진상황

- 덕산119안전센터 설치 계획 수립 : 2021. 9.
- 부지 매입 완료(제천시) : 2022. 2.
- '22년 2회 추경 설계비 확보(140,199천원) : 2022. 10.
- 설계 공모 선정 후 설계용역 착수 : 2023. 6.
- 공사비 및 건설사업관리 용역비 '23년 추경반영(4,678,510천원) : 2023. 9.

□ 향후계획

- 건축공사 착공 : 2023. 12.
- 건축공사 준공 및 개청 : 2024. 10. 예정

부서명	소방행정과	담당자	직 소방교 성명 정선규 ☎ 220-4837
-----	-------	-----	-------------------------

7. [옥천] 이원119안전센터 신축

□ 필요성

- 산업기업·농공단지·물류기지 거점지역으로 기업체 입주 지속 증가
- 최근 유동인구 급증, 물놀이 사고 증가에 따른 소방대응력 강화 필요
- 소방수요 급증지역의 소방력 보강을 통한 소방안전대책 확립

□ 사업계획

- 사업기간 : 2022년 ~ 2024년
- 위 치 : 옥천군 이원면 건진리 739-192일원(11필지)
- 예 산 액 : 5,706,986천원
(설계비 140,199천원, 부지조성비 444,334천원, 건축비 5,122,453천원)
- 규 모 : 부지면적 6,045㎡, 연면적 998.91㎡, 지상2층(철콘조)

【 이원119안전센터 관할 현황 】



- ▶ 관할구역 : 이원면, 동이면
- ▶ 소 방 력 : 인력 31명 / 장비 5대
* 펌프2, 구급1, 물탱크1, 순찰1
- ▶ 관할면적 : 126.63km²
- ▶ 인 구 수 : 7,842명(3,960세대)
- ▶ 소방대상물 : 384개소

□ 추진상황

- 부지 매입 완료(옥천군) : 2021. 7.
- '22년 2회 추경 설계비 확보(140,199천원) : 2022. 10.
- '23년 1회 추경 부지조성비 확보(444,344천원) : 2023. 4.
- 부지조성 공사 계약 및 착공 : 2023. 8.
- 설계용역 납품, 공사비 및 건설사업관리 용역비 '23년 추경반영 : 2023. 9.

□ 향후계획

- 건축공사 착공 : 2023. 11.
- 건축공사 준공 및 개청 : 2024. 10. 예정

부서명	소방행정과	담당자	직 소방교 성명 정선규 ☎ 220-4837
-----	-------	-----	-------------------------

V. 대집행기관질문 후속조치 사항

“해당사항 없음

VI. 5분 자유발언 후속조치 사항

발언의원	소 속	교육위원회	발언일자	2022. 07. 13.(수)
	성 명	이 정 범	관리번호	402-06-03
발언제목	충북소방학교 북부권 유치 촉구			
소관부서	소방본부 소방행정과			
발언요지 (제안사항)	<ul style="list-style-type: none"> ○ 도내 비(非) 청주권 인구 감소 대책 마련을 위한 제언 <li style="text-align: center;">충북소방학교 북부권 유치 			
추진상황	<div style="border-left: 1px solid black; border-right: 1px solid black; padding: 5px;"> <p><input type="checkbox"/> 현실태</p> <ul style="list-style-type: none"> ○ 우리 道 자체 소방학교의 부재 ⇨ 충청소방학교(충남) 위탁교육 <ul style="list-style-type: none"> * 전국 소방학교 9개소(중앙포함), 소방교육대 4개소 총 17개 시·도 중 12개 시·도 운영 ** '23년 공동예산분담금(20.6억원) : 충북(6.3억원), 충남(9.4억원), 대전(3.6억원), 세종(1.3억원) ○ '23년 충청소방학교 이전(천안→청양)에 따른 이동거리 증가*로 교육여건 악화 <ul style="list-style-type: none"> * 세종↔청양(69km, 59분 / 17km↑), 대전↔청양(79km, 86분 / 27km↑), 충북↔청양(102km, 91분 / 61km↑) <p><input type="checkbox"/> 필요성</p> <ul style="list-style-type: none"> ○ 충북 맞춤형 화재대응역량 교육을 통해 현장대원 대응역량 수준 제고 <ul style="list-style-type: none"> * 중앙 소방학교는 신규임용자 및 재난유형별 현장지휘역량강화 전문교육 중심 ○ 충북안전체험관과 연계한 全 도민 생애주기별 소방안전교육 확대 절실 <ul style="list-style-type: none"> * 유아~청소년(체험) : 체험관 전담 → 청년~노년(생활안전) : 충북소방학교 전담 ○ 재난부서, 자위소방대 등 민·관 맞춤형교육 시스템 필요(재난대응 특화훈련 센터) <ul style="list-style-type: none"> * 의용소방대 169개대 5,260명 / 자위소방대 14,736개대 22만명 / 긴급구조지원기관 230개소 등 <p><input type="checkbox"/> 추진실적</p> <ul style="list-style-type: none"> ○ 제11차 소방력보강 5개년 계획 반영('23.2.7.) <ul style="list-style-type: none"> - 사업기간 : '23년 ~ '27년 (민선 8기 공약 과제) ○ 충북소방학교 유치 희망 시·군 제안서 제출('23.9.14.~9. 26.) <ul style="list-style-type: none"> - 충주시, 보은군, 옥천군 등 3개 시·군 유치희망 제안서 제출 <p><input type="checkbox"/> 향후계획</p> <ul style="list-style-type: none"> ○ 민선 8기 내 공약사업 추진을 위해 도 재정 여건 감안, 입지 및 도내 유휴 시설의 건물과 부지 활용 가능 여부를 종합적으로 검토 ○ 유치 희망 시·군에 대한 연구용역 추진하여 최적의 입지 선정 </div>			
진 도	완 료(), 추진중(○), 검토중(), 조치불가()			

소방행정과 장창훈(☎220-4805) 소방정책팀장 이명제(☎220-4810) 담당자 김대현(☎220-4811)

발언의원	소 속	건설환경소방위원회	발언일자	2023. 06. 08.(목)
	성 명	김 종 필	관리번호	409-01-01
발언제목	충북소방학교 충주시 건립 촉구			
소관부서	소방본부 소방행정과			
발언요지 (제안사항)	<ul style="list-style-type: none"> ○ 충북도내 소방안전 인프라의 균형을 맞추기 위해 충북소방학교를 충주시(복합재난 교육훈련 최적화 도시)에 건립할 수 있도록 충청북도의 전폭적인 지지 촉구 			
추진상황	<p><input type="checkbox"/> 현실대</p> <ul style="list-style-type: none"> ○ 우리 道 자체 소방학교의 부재 ⇨ 충청소방학교(충남) 위탁교육 <ul style="list-style-type: none"> * 전국 소방학교 9개소(중앙포함), 소방교육대 4개소 총 17개 시·도 중 12개 시·도 운영 ** '23년 공동예산분담금(20.6억원) : 충북(6.3억원), 충남(9.4억원), 대전(3.6억원), 세종(1.3억원) ○ '23년 충청소방학교 이전(천안→청양)에 따른 이동거리 증가*로 교육여건 악화 <ul style="list-style-type: none"> * 세종↔청양(69km 59분 / 17km↑), 대전↔청양(79km 86분 / 27km↑), 충북↔청양(102km 91분 / 61km↑) <p><input type="checkbox"/> 필요성</p> <ul style="list-style-type: none"> ○ 충북 맞춤형 화재대응역량 교육을 통해 현장대원 대응역량 수준 제고 <ul style="list-style-type: none"> * 중앙 소방학교는 신규임용자 및 재난유형별 현장지휘역량강화 전문교육 중심 ○ 충북안전체험관과 연계한 全 도민 생애주기별 소방안전교육 확대 절실 <ul style="list-style-type: none"> * 유아~청소년(체험) : 체험관 전담 → 청년~노년(생활안전) : 충북소방학교 전담 ○ 재난부서, 자위소방대 등 민·관 맞춤형 교육 시스템 필요(재난대응 특화훈련 센터) <ul style="list-style-type: none"> * 의용소방대 169개대 5,260명 / 자위소방대 14,736개대 22만명 / 긴급구조지원기관 230개소 등 <p><input type="checkbox"/> 추진실적</p> <ul style="list-style-type: none"> ○ 제11차 소방력보강 5개년 계획 반영('23.2.7.) <ul style="list-style-type: none"> - 사업기간 : '23년 ~ '27년 (민선 8기 공약 과제) ○ 충북소방학교 유치 희망 시·군 제안서 제출('23.9.14.~9. 26.) <ul style="list-style-type: none"> - 충주시, 보은군, 옥천군 등 3개 시·군 유치 희망 제안서 제출 <p><input type="checkbox"/> 향후계획</p> <ul style="list-style-type: none"> ○ 민선 8기 내 공약사업 추진을 위해 도 재정 여건 감안, 입지 및 도내 유휴 시설의 건물과 부지 활용 가능 여부를 종합적으로 검토 ○ 유치 희망 시·군에 대한 연구용역 추진하여 최적의 입지 선정 			
진 도	완 료(), 추진중(○), 검토중(), 조치불가()			

소방행정과 장창훈(☎220-4805) 소방정책팀장 이명제(☎220-4810) 담당자 김대현(☎220-4811)

발언의원	소 속	정책복지위원회	발언일자	2023. 09. 06.
	성 명	안 지 윤	관리번호	411-02-03
발언제목	위기의 충북도, 필수요를 위한 지원이 필요합니다			
소관부서	소방본부 대응총괄과			
발언요지 (제안사항)	<ul style="list-style-type: none"> ○ 응급의료 체계 마련을 위한 ‘응급의료 정보 지도’를 구축할 것 - 지도 구축은 중증외상환자 관련 분야부터 추진 			
추진상황	<p>□ 관련 법률 검토</p> <ul style="list-style-type: none"> ○ 개인정보보호법 제2조(정의) 1항 가, 나 <ul style="list-style-type: none"> 가. 성명, 주민등록번호 및 영상 등을 통하여 개인을 알아볼 수 있는 정보 나. 해당 정보만으로는 특정 개인을 알아볼 수 없더라도 다른 정보와 쉽게 결합하여 알아볼 수 있는 정보 ○ 개인정보보호법 시행령 제18조(민감정보의 범위) 3항 <ul style="list-style-type: none"> - 개인의 신체적, 생리적, 행동적 특징에 관한 정보로서 특정 개인을 알아볼 목적으로 일정한 기술적 수단을 통해 생성한 정보 <p>□ 정책복지위원회 간담회 결과</p> <ul style="list-style-type: none"> ○ 일시/장소 : ‘23. 8. 18.(금) / 충북도의회 정책복지위원실 ○ 참석인원 : 13명(도의회 2, 보건정책과 3, 대응총괄과 3, 권역외상센터 5) ○ 주요안건 : 도내 중증외상환자 응급의료의 효율적 지원을 위한 관계기관 협의 ○ 회의결과 <ul style="list-style-type: none"> - 개인정보보호법 제2조(정의), 시행령 제18조(민감정보의 범위)에 해당 - 개인정보보호법 제15조(개인정보의 수집·이용), 제17조(개인정보의 제공), 제18조(개인정보의 목적 외 이용·제공 제한) 등의 사유에 해당 안되어 민감 정보 제공 불가 ⇒ 위 사항 확인 전달하였음 <p>□ 향후방안</p> <ul style="list-style-type: none"> ○ 개인정보보호 활용 방안에 대한 법률이나 정책 수립 선행 필요 ○ 충북 도내 응급의료체계 구축을 위하여 지역응급의료시행계획 및 응급의료 시책 담당 부서와 협업 필요 			
진 도	완 료(), 추진중(), 검토중(), 조치불가(○)			

과장 한정환 (☎220-4806) 팀장 박운갑 (☎220-4855) 담당자 고은숙(☎220-4857)

VII. 건의·결의문 채택 사후 추진현황

“해당사항 없음

2023년도 예산집행 현황

□ 총괄

(단위 : 천원, %)

구분	예산액	집행액	잔액	집행률	비고
계	320,676,711	228,742,848	91,933,863	71.33	
소방행정과	263,269,329	200,936,738	62,332,591	76.32	
대응총괄과	10,378,223	5,341,566	5,036,657	51.47	
예방안전과	166,041	95,378	70,663	57.44	
119종합상황실	2,954,589	2,036,496	918,093	68.93	
119특수구조단	1,424,604	1,061,582	363,022	74.52	
동부소방서	3,086,801	2,116,621	970,180	68.57	
서부소방서	2,813,206	1,824,556	988,650	64.86	
충주소방서	3,788,803	2,623,486	1,165,317	69.24	
제천소방서	7,081,231	1,550,183	5,531,048	21.89	
보은소방서	3,708,023	1,251,041	2,456,982	33.74	
옥천소방서	7,435,480	1,403,460	6,032,020	18.88	
영동소방서	2,104,665	1,301,909	802,756	61.86	
증평소방서	1,198,754	828,008	370,746	69.07	
진천소방서	1,941,375	1,319,173	622,202	67.95	
괴산소방서	2,088,214	1,405,778	682,436	67.32	
음성소방서	3,883,904	2,236,217	1,647,687	57.58	
단양소방서	1,502,882	956,749	546,133	63.66	
충북안전체험관	1,850,587	453,907	1,396,680	24.53	

<소방행정과>

(단위 : 천원, %)

과목			예산액	집행액	잔액	집행률	비고
정책사업	단위사업	세부사업					
총계			263,269,329	200,936,738	62,332,591	76.32	
소방안전 인프라 구축	소방행정 기반조성	소방행정업무추진	7,641,820	4,854,866	2,786,954	63.53	
		소방보건복지향상	6,591,085	5,242,671	1,348,414	79.54	
		소방차량유지관리	163,906	136,091	27,815	83.03	
		소방공무원 신규채용	1,103,883	748,869	355,014	67.84	
		소방공무원 교육훈련	1,273,509	1,026,453	247,056	80.60	
		소방청사 및 장비유지관리	390,755	250,272	140,483	64.05	
		소방인재채용 및승진시험	152,272	105,483	46,789	69.27	
		소방공무원 찾아가는상담실	190,000	150,250	39,750	79.08	
		스트레스회복력 강화프로그램	56,000	32,264	23,736	57.61	
		소방보조인력운영	560,153	389,816	170,337	69.59	
	소방조직 역량강화	소방차량 및 보호장비보강	11,278,896	8,685,351	2,593,545	77.01	
		개인안전장비보강	2,913,386	1,977,368	936,018	67.87	
		활기찬직장 분위기조성	49,800	17,100	32,700	34.33	
		산불전문 진화차보강	750,000	434,700	315,300	57.96	
		소형사다리차확충	600,000	402,500	197,500	67.08	
행정운영 경비	인력 운영비	인력운영비 (소방공무원)	226,356,631	174,187,450	52,169,181	76.95	
		인력운영비 (기타대상)	2,676,439	1,909,223	767,216	71.33	
	기본 경비	기본경비	423,289	288,507	134,782	68.16	
재무활동	보전지출	반환금	97,505	97,504	1	99.99	

<대응총괄과>

(단위 : 천원, %)

과목			예산액	집행액	잔액	집행률	비고
정책사업	단위사업	세부사업					
총계			10,378,223	5,341,566	5,036,657	51.47	
현장중심 재난대비 기반구축	소방활동 기반조성	소방정책발전연구	27,600	13,462	14,138	48.77	
	현장대응 역량기반 조성	의용소방대 운영및지원	210,383	113,462	96,921	53.93	
		현장활동 안전환경조성	372,910	286,126	86,784	76.72	
생명존중 119서비스 실천	재난대응 활동기반 조성	대응총괄기본운영	97,800	34,830	62,970	35.61	
	선제적 맞춤형 구조구급 강화	긴급구조종합훈련	20,500	-	20,500	0	
		소방활동경연대회	62,891	62,746	145	99.76	
		119구조장비보강	2,111,980	125,749	1,986,231	5.95	
		119구급장비보강	556,600	337,650	218,950	60.66	
		119구급대지원	2,767,584	2,353,229	414,355	85.02	
		119생활안전대운영	40,550	35,536	5,014	87.63	
		구급지도의사운영	78,000	52,000	26,000	66.66	
		119시민구조 봉사대운영	52,000	51,831	169	99.675	
		119시민구조 봉사대운영 (자체)	217,446	215,623	1,823	99.16	
		소방정 대체건조	3,028,000	1,135,000	1,893,000	37.48	
		음압구급차 보강	690,000	487,410	202,590	70.63	
행정운영 경비	기본 경비	기본경비	43,979	36,912	7,067	83.93	

<예방안전과>

(단위 : 천원, %)

과목			예산액	집행액	잔액	집행률	비고
정책사업	단위사업	세부사업					
총계			166,041	95,378	70,663	57.44	
화재예방 안전관리 체계구축	화재예방 기반조성	예방안전기본운영	63,880	19,613	44,267	30.70	
		소방홍보행사운영	65,565	43,495	22,070	66.34	
		소방특별조사	15,900	14,821	1,079	93.21	
행정운영 경비	기본 경비	기본경비	20,696	17,449	3,247	84.31	

<119종합상황실>

(단위 : 천원, %)

과목			예산액	집행액	잔액	집행률	비고
정책사업	단위사업	세부사업					
총계			2,954,589	2,036,496	918,093	68.93	
생명존중 소방대응 역량강화	소방상황 정보통신 운영	소방정보통신관리	2,320,539	1,610,276	710,263	69.39	
		소방정보시스템 확산및지원	117,211	82,746	34,465	70.60	
	소방상황 기반조성	119종합상황실운영	29,710	21,076	8,634	70.94	
생명존중 119서비스 실천	선제적 맞춤형 구조구급 강화	119구급상황관리 센터운영	189,566	133,233	56,333	70.28	
		의료지도의사운영	82,125	54,675	27,450	66.58	
행정운영 경비	기본경비	기본경비	215,438	134,490	80,948	62.43	

<119특수구조단>

(단위 : 천원, %)

과목			예산액	집행액	잔액	집행률	비고
정책사업	단위사업	세부사업					
총계			1,424,604	1,061,582	363,022	74.52	
특수재난 중심대응 기반구축	특수재난 대응기반 조성	특수구조대응 기본운영	69,857	40,506	29,351	57.98	
		소방청사 및 장비유지관리	1,000,699	746,775	253,924	74.63	
	특수재난 전문역량 강화	구조능력배양	128,486	112,502	15,984	87.56	
		구조장비확충	59,977	42,094	17,883	70.18	
		소방드론 운영및지원	29,348	23,230	6,118	79.15	
행정운영 경비	기본경비	기본경비	136,237	96,475	39,762	70.81	

<청주동부소방서>

(단위 : 천원, %)

과목			예산액	집행액	잔액	집행률	비고	
정책사업	단위사업	세부사업						
총계			3,086,801	2,116,621	970,180	68.57		
현장중심 소방기반 구축	소방활동 지원	소방청사 및 장비유지관리	501,744	392,505	109,239	78.23		
		소방차량유지관리	493,494	373,434	120,060	75.67		
		소방행정업무추진	206,560	165,479	41,081	80.11		
		소방보건복지향상	40,800	2,000	38,800	4.90		
		소방보조인력운영 (자체)	11,088	5,565	5,523	50.19		
	현장대응 소방력 보강	현장활동능력배양	254,924	166,689	88,235	65.39		
		청사시설정비보강	220,905	213,236	7,669	96.53		
		소방용수시설관리	247,220	224,691	22,529	90.89		
		의용소방대운영	421,755	266,982	154,773	63.30		
		소방행사운영	27,683	14,656	13,027	52.94		
		미원119안전센터 신설	244,440	-	244,440	0.00		
	행정운영 경비	기본경비	기본경비	416,188	291,384	124,804	70.01	

<청주서부소방서>

(단위 : 천원, %)

과목			예산액	집행액	잔액	집행률	비고	
정책사업	단위사업	세부사업						
총계			2,813,206	1,824,556	988,650	64.86		
현장중심 소방기반 구축	소방활동 지원	소방청사 및 장비유지관리	492,039	374,910	117,129	76.20		
		소방차량유지관리	413,387	357,037	56,350	86.37		
		소방행정업무추진	188,652	163,037	25,615	86.42		
		소방보건복지향상	39,600	-	39,600	-		
		소방보조인력운영 (자체)	30,492	16,422	14,070	53.86		
	현장대응 소방력 보강	현장활동능력배양	217,326	151,998	65,328	69.94		
		소방용수시설관리	105,560	71,710	33,850	67.93		
		의용소방대운영	298,953	199,421	99,532	66.71		
		소방행사운영	25,724	9,586	16,138	37.26		
		청사시설정비보강	329,027	191,100	137,927	58.08		
		옥산119안전센터 신설	265,140	-	265,140	-		
	행정운영 경비	기본경비	기본경비	407,306	289,335	117,971	71.04	

<총주소방서>

(단위 : 천원, %)

과목			예산액	집행액	잔액	집행률	비고
정책사업	단위사업	세부사업					
총계			3,788,803	2,623,486	1,165,317	69.24	
현장중심 소방기반 구축	소방활동 지원	소방청사 및 장비유지관리	553,022	231,496	321,526	41.86	
		소방차량유지관리	632,174	380,225	251,949	60.15	
		소방행정업무추진	194,470	162,304	32,166	83.46	
		소방보건복지향상	62,000	59,729	2,271	96.34	
	현장대응 소방력 보강	현장활동능력배양	258,800	235,860	22,940	91.14	
		청사시설정비보강	533,712	404,017	129,695	75.70	
		소방용수시설관리	234,900	195,541	39,359	83.24	
		의용소방대운영	867,342	652,602	214,740	75.24	
		소방행사운영	24,834	8,126	16,708	32.72	
		행정운영 경비	기본경비	기본경비	427,549	293,586	133,963

<제천소방서>

(단위 : 천원, %)

과목			예산액	집행액	잔액	집행률	비고	
정책사업	단위사업	세부사업						
총계			7,081,231	1,550,183	5,531,048	21.89		
현장중심 소방기반 구축	소방활동 지원	소방청사 및 장비유지관리	363,966	230,792	133,174	63.41		
		소방차량유지관리	366,705	234,939	131,766	64.07		
		소방행정업무추진	332,480	134,379	198,101	40.42		
		소방보건복지향상	31,800	3,799	28,001	11.95		
	현장대응 소방력 보강	현장활동능력배양	211,740	178,934	32,806	84.51		
		청사시설정비보강	189,190	106,972	82,218	56.54		
		소방용수시설관리	133,250	123,908	9,342	92.99		
		의용소방대운영	455,675	329,321	126,354	72.27		
		소방행사운영	23,832	14,246	9,586	59.78		
		덕산119안전센터 신설	4,678,510	-	4,678,510	-		
	행정운영 경비	기본경비	기본경비	294,083	192,893	101,190	65.59	

<보은소방서>

(단위 : 천원, %)

과목			예산액	집행액	잔액	집행률	비고
정책사업	단위사업	세부사업					
총계			3,708,023	1,251,041	2,456,982	33.74	
현장중심 소방기반 구축	소방활동 지원	소방청사및 장비유지관리	281,060	181,430	99,630	64.55	
		소방차량유지관리	260,759	164,347	96,412	63.03	
		소방행정업무추진	122,408	85,912	36,496	70.18	
		소방보건복지향상	25,900	3,899	22,001	15.05	
	현장대응 소방력 보강	현장활동능력배양	161,375	129,848	31,527	80.46	
		청사시설정비보강	1,958,256	40,729	1,917,527	2.08	
		소방용수시설관리	154,810	125,980	28,830	81.38	
		의용소방대운영	433,021	320,361	112,660	73.98	
		소방행사운영	23,074	9,204	13,870	39.89	
	행정운영 경비	기본경비	기본경비	287,360	189,331	98,029	65.89

<옥천소방서>

(단위 : 천원, %)

과목			예산액	집행액	잔액	집행률	비고
정책사업	단위사업	세부사업					
총계			7,435,480	1,403,460	6,032,020	18.88	
현장중심 소방기반 구축	소방활동 지원	소방청사 및 장비유지관리	324,898	214,127	110,771	65.91	
		소방차량유지관리	297,028	183,290	113,738	61.71	
		소방행정업무추진	133,788	113,999	19,789	85.21	
		소방보건복지향상	32,800	7,200	25,600	21.95	
	현장대응 소방력 보강	현장활동능력배양	144,420	107,985	36,435	74.77	
		이원119안전센터 신축	5,566,787	35,527	5,531,260	0.64	
		소방용수시설관리	79,080	77,202	1,878	97.63	
		의용소방대운영	345,326	242,979	102,347	70.36	
		소방행사운영	22,352	12,358	9,994	55.29	
	행정운영 경비	기본경비	기본경비	273,751	193,543	80,208	70.70
재무활동	내부거래 지출	내부거래지출 (예수금 원리금 상환)	215,250	215,250	-	100.00	

<영동소방서>

(단위 : 천원, %)

과목			예산액	집행액	잔액	집행률	비고
정책사업	단위사업	세부사업					
총계			2,104,665	1,301,909	802,756	61.86	
현장중심 소방기반 구축	소방활동 지원	소방청사 및 장비유지관리	392,918	249,177	143,741	63.42	
		소방차량유지관리	352,335	198,624	153,711	56.37	
		소방행정업무추진	131,424	91,435	39,989	69.57	
		소방보건복지향상	31,000	1,000	30,000	3.23	
	현장대응 소방력 보강	현장활동능력배양	219,806	117,978	101,828	53.67	
		청사시설정비보강	284,628	203,952	80,676	71.66	
		소방용수시설관리	49,700	31,715	17,985	63.81	
		의용소방대운영	326,973	173,144	153,829	52.95	
		소방행사운영	22,454	10,073	12,381	44.86	
행정운영 경비	기본경비	기본경비	293,427	224,811	68,616	76.62	

<증평소방서>

(단위 : 천원, %)

과목			예산액	집행액	잔액	집행률	비고	
정책사업	단위사업	세부사업						
총계			1,198,754	828,008	370,746	69.07		
현장중심 소방기반 구축	소방활동 지원	소방청사 및 장비유지관리	188,372	146,519	41,853	77.78		
		소방차량유지관리	176,064	99,935	76,129	56.76		
		소방행정업무추진	90,176	73,145	17,031	81.11		
		소방보건복지향상	15,400	3,000	12,400	19.48		
	현장대응 소방력 보강	현장활동능력배양	90,340	84,192	6,148	93.19		
		소방용수시설관리	71,690	52,776	18,914	73.62		
		의용소방대운영	100,801	73,515	27,286	72.93		
		소방행사운영	23,054	11,773	11,281	51.07		
		청사시설정비보강	239,011	135,301	103,710	56.61		
	행정운영 경비	기본경비	기본경비	203,846	147,852	55,994	72.53	

<진천소방서>

(단위 : 천원, %)

과목			예산액	집행액	잔액	집행률	비고
정책사업	단위사업	세부사업					
총계			1,941,375	1,319,173	622,202	67.95	
현장중심 소방기반 구축	소방활동 지원	소방청사 및 장비유지관리	361,530	218,110	143,420	60.33	
		소방차량유지관리	302,306	166,443	135,863	55.06	
		소방행정업무추진	155,966	135,262	20,704	86.73	
		소방보건복지향상	35,500	5,576	29,924	15.71	
	현장대응 소방력 보강	현장활동능력배양	155,054	112,194	42,860	72.36	
		청사시설정비보강	79,750	40,750	39,000	51.10	
		소방용수시설관리	250,040	241,664	8,376	96.65	
		의용소방대운영	267,953	162,441	105,512	60.62	
		소방행사운영	24,092	14,292	9,800	59.32	
		행정운영 경비	기본 경비	기본경비	309,184	222,441	86,743

<괴산소방서>

(단위 : 천원, %)

과목			예산액	집행액	잔액	집행률	비고	
정책사업	단위사업	세부사업						
총계			2,088,214	1,405,778	682,436	67.32		
현장중심 소방기반 구축	소방활동 지원	소방청사 및 장비유지관리	298,968	193,779	105,189	64.82		
		소방차량유지관리	326,246	235,166	91,080	72.08		
		소방행정업무추진	121,640	102,588	19,052	84.34		
		소방보건복지향상	35,900	3,900	32,000	10.86		
	현장대응 소방력 보강	현장활동능력배양	165,849	104,394	61,455	62.95		
		청사시설정비보강	297,697	175,925	121,772	59.10		
		소방용수시설관리	46,310	28,200	18,110	60.89		
		의용소방대운영	474,413	352,476	121,937	74.30		
		소방행사운영	22,754	8,539	14,215	37.53		
	행정운영 경비	기본경비	기본경비	298,437	200,810	97,627	67.29	

<음성소방서>

(단위 : 천원, %)

과목			예산액	집행액	잔액	집행률	비고	
정책사업	단위사업	세부사업						
총계			3,883,904	2,236,217	1,647,687	57.58		
현장중심 소방기반 구축	소방활동 지원	소방청사 및 장비유지관리	492,986	277,037	215,949	56.20		
		소방차량유지관리	398,831	292,965	105,866	73.46		
		소방행정업무추진	344,376	141,991	202,385	41.23		
		소방보건복지향상	37,300	7,025	30,275	18.83		
	현장대응 소방력 보강	현장활동능력배양	267,550	211,682	55,868	79.12		
		청사시설정비보강	116,431	116,176	255	99.78		
		소방청사신증축	1,266,060	554,245	711,815	43.78		
		소방용수시설관리	201,870	183,526	18,344	90.91		
		의용소방대운영	377,442	197,936	179,506	52.44		
		소방행사운영	23,524	8,592	14,932	36.52		
	행정운영 경비	기본경비	기본경비	357,534	245,042	112,492	68.54	

<단양소방서>

(단위 : 천원, %)

과목			예산액	집행액	잔액	집행률	비고
정책사업	단위사업	세부사업					
총계			1,502,882	956,749	546,133	63.66	
현장중식 소방기반 구축	소방활동 지원	소방청사 및 장비유지관리	270,016	191,511	78,505	70.93	
		소방차량유지관리	264,184	193,961	70,223	73.42	
		소방행정업무추진	116,880	92,934	23,946	79.51	
		소방보건복지향상	28,400	1,200	27,200	4.23	
	현장대응 소방력 보강	현장활동능력배양	144,400	99,833	44,567	69.14	
		청사시설정비보강	43,622	25,027	18,595	57.37	
		소방용수시설관리	29,330	22,000	7,330	75.01	
		의용소방대운영	294,972	155,404	139,568	52.68	
		소방행사운영	23,252	10,455	12,797	44.96	
		행정운영 경비	기본경비	기본경비	287,826	164,424	123,402

<충북안전체험관>

(단위 : 천원, %)

과목			예산액	집행액	잔액	집행률	비고
정책사업	단위사업	세부사업					
총계			1,850,587	453,907	1,396,680	24.53	
체험교육 안전기반 구축	체험교육 환경조성	재난안전 복합타운건립	1,096,449	198,859	897,590	18.14	
		충북안전체험관 운영	528,476	105,440	423,036	19.95	
		소방보조인력운영	16,940	10,906	6,034	64.38	
		청사 및 장비유지관리	174,142	115,257	58,885	66.19	
행정운영 경비	기본경비	기본경비	34,580	23,445	11,135	67.80	