

'98주요업무추진상황

충청북도립옥천전문대학

I. 일 반 현 황

1. 연 혁

- 94. 12. 제14대 대선공약, 공립전문대학 설립협의 (도↔교육부)
- 95. 2. 대학설립 타당성 각계 의견수렴 (지역주민 및 유관기관)
- 95. 3. 대학설립 방침 확정 (도의회 심의 의결)
- 95. 7. 대학설립 연구용역 의뢰 (한국교육개발원)
- 96. 4. 대학기본계획 및 시설배치계획 확정
- 96. 10. 공립대학설치 승인(내무부 10.24) 및 시설비배정(교육부)
- 97. 2. 대학신축공사 기공
- 97. 7. 대학설치조례 제정
- 97. 8. 대학개교준비단 설치 (15명)
(도 조직개편에 따른 감축 유보정원 활용)
- 97. 11. 대학 설립인가 (교육부. 11. 27)
- 97. 12. 전임교원및 학장 공모 (교원경쟁율 10:1. 학장응모 2)
- 98. 1. 초대학장 취임 (1. 9)
- 98. 2. '98학년도 신입생 입학전형
- 98. 2. 대학신축공사 준공 (2. 26)
- 98. 3. 대학개교 및 입학식 (3. 6)

2. 기구 및 정원

□ 대학기구 : 2과 8개학과 5부속기관

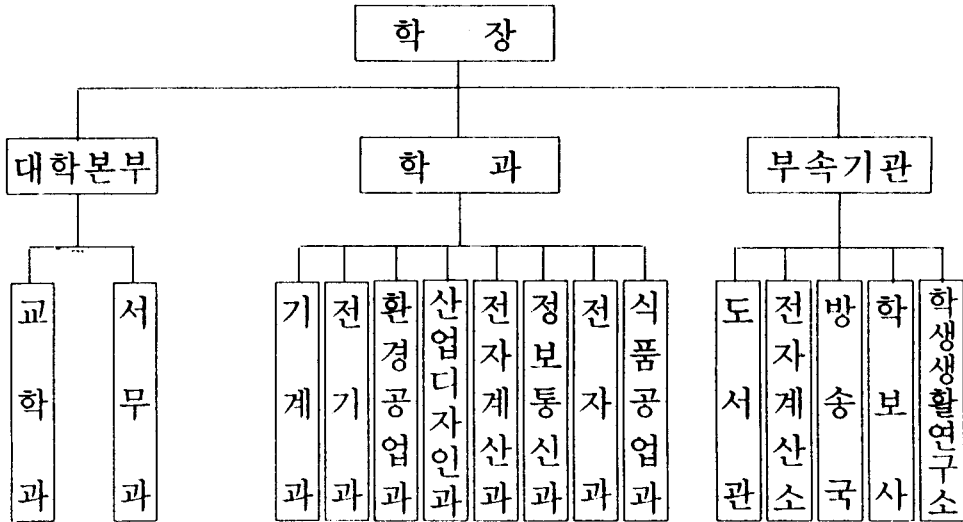

□ 교직원 정원 : 총 64명 (현원 44명)

구분	총계	교 원				사 무 직 원				
		계	학장	교수, 부교수, 조교수, 전임강사	조교	계	5급	6급	7급이하	기능직
정원	64	41	1	32	8	23	1	5	10	7
현원	44	24	1	15	8	20	1	4	10	5
결원	20	17	-	17	-	3	-	1	-	2

※ 구조조정을 통한 최소화로 출범

· 사례비교 : 주성대학 (학생정원 4,040명, 교직원 181명)

· 청주과학대학 (학생정원 1,735명, 교직원 99명)

※ 사무직정원은 도 유보정원 활용 및 옥천공고직원 흡수(3명)

※ 향후 미확보 교수인원은 겸임·초빙교수제도 도입으로 재정부담 경감

3. 설치학과 및 학생정원

설치학과 : 8개학과(공업계열로 전문화)

기계과, 전기과, 환경공업과, 산업디자인과
전자계산과, 정보통신과, 전자과, 식품공업과

학생정원 : 640명 (입학정원 320명)

○ 학과당 40명으로 소수 정예화

※ '98 신입생 출신지역별 현황 (328명)

○ 충북권 233명(71%). 대전권 87명. 기타 8명

4. 시설현황

부 지 : 14,374평

건 물 : 5,790평

○ 대학본관 : 2,374평(지하 1층, 지상 5층)

· 학장실, 사무실, 교수연구실, 강의실, 도서관 등

○ 실험실습동 : 2동 3,131평(지상 4층)

○ 강 당 동 : 285평(지상 2층) 구내식당, 매점, 대강당

5. 예산규모

대학특별회계 : 2,071백만원

○ 등록금 664. 국비 600. 도비 740. 기타 67.

* '98 실험실습 기자재 구입비 추가 국고지원 : 220백만원

기성회 회계 : 279백만원

※ 대학설립 투자비('95~'98) : 136억원(국비 120. 도비 16)

II. 주요업무 추진상황

충북의 미래를 함께 이끌어갈 인재 양성

설 립 목 적

- 농촌지역의 고등교육기회 확대
- 도내 첨단산업단지, 지방공단에 전문기술인력 공급



학 훈

- 창조적 기술인
- 성실한 사회인
- 보편적 문화인



교 육 방 향

- 21세기 첨단산업사회를 향한 특성화·정예화 대학 -
- 품성과 기술을 겸비한 인재양성
 - 산업현장과 연계된 산교육
 - 실용영어, 한자, 컴퓨터 완전 해득

경쟁력 있는 대학

1. 전문기술인 양성을 위한 특성화 교육

- 21C 첨단산업사회가 요구하는 전문기술인 양성
- 학사운영의 자율화·다양화·특성화로 경쟁력 확보

□ 운영방침

- 실습 위주의 교과 편성 (이론 50%, 실습 50%)
- 산업현장과 연계된 산교육 강화
- 실용영어, 한자, 컴퓨터 완전 해득
- 공부하는 대학생, 연구하는 교수 학풍 확립

□ 추진상황

- 실용영어, 한자 특성화 교육 : 매일 09:00 ~ 09:30
- 산업현장 산교육 실시 : 18회 연 720명
- M·T, 체육행사 등 간소화, 내실화 : 9회
- 하계 방학기간중 자격증반 등 운영 : 14개반 286명

□ 향후계획

- 1인 1자격증 취득을 위한 자격증반 특별운영
- 취업정보, 인성교육 강화를 위한 특강 : 월 1회
- 공부하는 대학분위기 조성 (study group)
- 다양한 학사프로그램 개발팀 설치운영 (경영정보기획팀)

2. 우수학생 유치로 명문대학 육성

- 지역 특성을 감안한 자율적 입시전형제도 운영
- 우수한 학생유치를 위한 입시홍보 강화

□ 추진상황

- '98학년도 입시전형 : 평균 5.4:1 (1,732명 지원)
- '99학년도 신입생 모집홍보 : 47개고교 (충북 33, 충남·대전 14)
 - 교수들이 직접방문하여 학교특성 및 전형일정, 지원방법등 홍보

□ 향후계획 ('99학년도)

- 모집인원 : 320명 (8개학과 40명)
 - * 독자기준 : 41명 (기능대회 입상자, 자격증 다수소지자 등)
- 전형일정
 - 원서교부 : '98. 12. 28 ~ '99. 1. 29
 - 원서접수 : '99. 1. 27 ~ 1. 29 (독자기준 '99. 1. 5 ~ 1. 6)
 - 면접고사 : '99. 2. 4 (합격자발표 '99. 2. 6)
- 전형방법 : 일반전형 50%, 특별전형 50%
- 성적반영
 - 일반전형 : 학생부성적 50%, 수능성적 50%
 - 특별전형 : 학생부성적 100%
- 기타사항
 - 정원외모집중 농어촌학생은 충청북도내 거주자로 한정
 - 면접고사 불참자, 색맹자는 불합격 처리

3. 지역에 봉사하는 프로그램 운영

- 다양한 프로그램 개발·보급으로 지역주민의 욕구충족
- 지역사회와 연계하여 봉사하는 대학으로 육성.

□ 추진상황

- 주부사회교육과정 개설·운영 (제 1기)
 - 기간 : '98. 7. 7 ~ 7. 30 (4주)
 - 인원 : 42명
 - 내용 : 컴퓨터 기초 및 인터넷 사용법
- 유치원 교사 정보화교육
 - 기간 : '98. 7. 13 ~ 7. 22 (1주)
 - 인원 : 17명
 - 내용 : 유치원생 교육용 CD 제작법
- 외래강사초청 “수맥” 강좌 : 1회 40명 ('98. 7. 16)

□ 향후 계획

- 전국 전문대학교수 전공 심화교육 : 1회 30명 ('98. 8)
- 전국 공업계 고등학교 교사 전문화교육 : 2회 80명 ('98. 8)
- 야간 사회교육(인터넷)과정 개설 운영 : 2회('98. 10~11)
- 지역농업인 정보화 교육 : 2회 80명 (겨울방학 기간중)

4. 장학제도 운영

- 학생들의 향학열 고취 및 훌륭한 인재 양성
- 학업성적 우수 및 품행 단정한 학생, 생활빈곤자중 선발

□ 현 황

- 장학 금액 : 69,436천원
- 수혜 인원 : 연 158명 (전체학생의 24.7%)
- 장학 종류 : 9종
 - 성적 장학금 · 복지 장학금
 - 공로 " · 보훈 "
 - 근로 " · 특성화 "
 - 대여 " · 교외 "
 - 기타 "

□ 추진 실적

- 지급 금액 : 76명 31,852천원 (45.9%)
- 종류별 내용
 - 성적장학금 19명 15,924천원 · 복지장학금 8명 1,600천원
 - 공로장학금 8명 2,400 " · 보훈장학금 4명 6,328 "
 - 근로장학금 36명 3,600 " · 교외장학금 1명 2,000 "

□ 향후 계획

- 잔여 장학금에 대하여는 '98학년도 2학기중 지급
- 장학기금 확충을 위한 방안 연구

5. 산·학 협동 추진

- 대학간 경쟁력 심화에 따른 안정적인 취업대책 강구
- 시설·기술등의 공동활용으로 재정절감 및 학습효과 제고
- 산·학의 공동과제 연구로 실질적 기여

□ 산·학 협동업체 선정

- 학생들의 취업과 관련된 기업체
- 각 학과와 연계된 우량기업과 결연
- 도내 업체를 대상으로 선정하되 점차 전국으로 확대

□ 추진 실적

- 산학협동 체결
 - LG그룹 4개사등 도내 우수기업(공기업 2개사 포함) 14개업체
- 기업체 현장견학 및 실습
 - 8개학과 : 18개업체 720명

□ 향후 계획

- 시설의 공동 활용방안 강구
- 상호정보교환 및 공동 연구과제 선정 개발
- 현장실습 기회 확대
- '99 졸업생들의 취업대책 중점협의

6. 대학 시설·장비 확보 추진

- 쾌적한 대학 환경조성으로 면학분위기 조성
- 최첨단 실험실습장비 확보로 학생 실험실습 내실화

□ 사업개요

- 총사업비 : 13,600백만원 (국비 12,000. 도비 1,600)
- 시설공사 (9,500백만원)
 - 선·축 : 대학본관동 2,374평 (대학본부 및 강의실, 교수연구실)
 - 보 수 : 강당동 285평 (강당 및 구내식당)
실습 1,2동 3,131평 (각학과 실험실습실)
- 장비 및 비품 (4,100백만원)
 - 실험실습장비 : 693종 2,265백만원 (8개학과 및 공동실습실)
 - 비 품 : 101종 1,873백만원 (실험대 및 집기등)

□ 추진실적

- 시설공사 : 본관동, 강당 및 실습 2동 공사 완료
- 실습장비 및 비품 : 실험실습장비 70% 확보
- 결연업체등 실습기자재 및 장비기증 : 4종 16점 136백만원

□ 향후계획

- 시설공사 : 실습 1동 공사추진
 - 현 옥천공고 사용 ⇒ 하반기 공사추진
- 실험실습장비 : 미확보 장비(30%) 하반기 구매 추진
- 결연업체의 유휴장비 기증 활용

Ⅲ. 현 안 사 항

1. 기숙사 건립 추진

건립 필요성

- '98학년도 신입생 모집결과 원거리 학생이 70%
- 도립대학으로서의 경쟁력 확보 긴급
- 도내 북부권 학생들의 편의 및 경제적 부담 경감

건립계획 (2000 ~ 2002)

- 부지 : 800평 (학교접경 사유지매입. 소요예산 8억원)
 - '98 제1회추경에 8억원 확보하였으나 도 세입결함으로 집행유보
- 건평 : 연면적 3,000평 (지하 1, 지상 4층)
- 수용인원 : 300명 (남 150, 여 150)
- 소요예산 : 76억원 (부지 8, 건축 60, 집기 8)

2. 학과 증설 및 증원

- 학과 증설 : 1~2개 학과 (취업전망 고려 확정)
 - 학생증원 : 유망학과 학년별 80명 (현재 40명)
 - 모집정원 500명 정도로 확대 계획
 - 단계적 증원으로 자립경영기반 구축
- ※ '99학년도 증과·증원계획 교육부 보고 - '98. 8. 8한