

'94 주요업무계획보고

농어촌개발국

보고 순서

I. 기본 현황	689
1. 일반현황	690
2. 기구 및 정원	691
3. 부서별 기능 및 주요업무	692
4. 예산운영	393
II. '94 주요업무계획	694
1. 활기찬 「신농정」 추진	696
2. 다양한 농가 소득원의 개발	698
3. 정예 농어업 인력의 육성	702
4. 농어민자녀 학자금 지원	704
5. 농업생산기반의 종합정비	705
6. 농어촌 정주생활권 개발	708
7. 산림자원 조성 및 공익기능 증대	711
8. 산림재해 예방	717
9. 야생조수 관람장 조성	720
III. 도정건의·질문처리 상황	721

I. 기 본 현 황

1. 일반 현황

□ 경지면적 : 150천ha(도 전체면적의 20%)

'92농업기본통계
(농림수산부)

계	답	전
150 천ha	80 (53%)	70 (47%)

○ 호당 경지면적 : 1.4ha(벼농사 0.76ha, 밭농사 0.64ha)

□ 인구 및 가구

구 분	총 북	비율	전 국	비율
• 인 구	1,405 천명	%	44,503 천명	%
- 농가인구	379	27	5,707	13
• 가 구	394 천가구		13,030 천가구	
- 농 가	106	27	1,640	13

○ 연령별 농가인구

계	19세이하	20~39세	40~59세	60세이상
379천명	106(27%)	79(21%)	112(30%)	82(22%)

□ 생산기반

구 분	총 대 상	완 료	%
• 경 지 정 리	43,700 ha	37,635 ha	86
• 수 리 안 전 답 을	80,153 ha	60,196 ha	75

2. 기구 및 정원

□ 기 구 : 3과 13계 2사업소

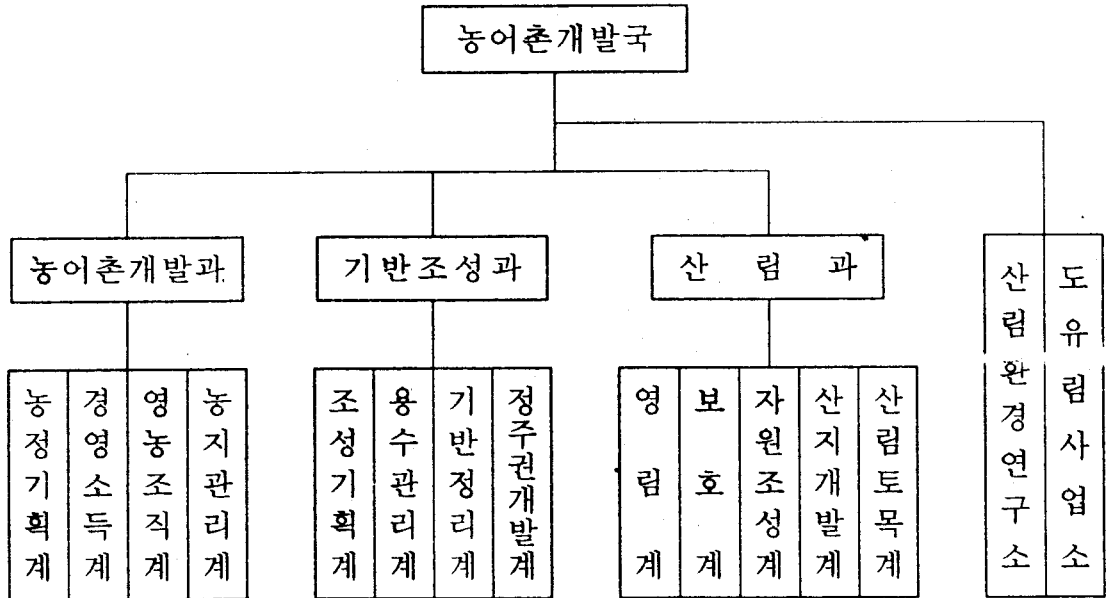

□ 정 원

부 서 별	계	4급	5급	6급	7급	8급	9급	기능직
계	113	2	19	25	22	15	3	27
농어촌개발과	19	1	5	3	6	1		3
기반조성과	21		5	4	5	5		2
산림과	27		6	6	6	5		4
산림환경연구소	30	1	2	8	3	2	2	12
도유림사업소	16		1	4	2	2	1	6

3. 부서별 기능 및 주요업무

농어촌개발과

- 농어촌 발전계획의 수립 및 추진
- 농정시책 총괄
- 농업소득개발 및 관광농업개발
- 농어민후계자 및 영농조직 육성
- 국소관 행정의 종합기획 조정

기반조성과

- 농지개량 및 농지조성사업의 종합기획
- 경지정리, 농업용수개발 및 수리시설 관리
- 농어촌 정주권 개발
- 농지개량조합의 지도관리

산림과

- 임업행정의 종합기획
- 산림 및 야생조수 보호
- 산림자원 조성
- 산지개발, 임산물 가공·이용
- 산림재해예방

산림환경연구원

- 산림시험연구개발 보급

도유림관리사무소

- 도유림 경영관리

4. 예산 운영

< 일반회계 총괄 >

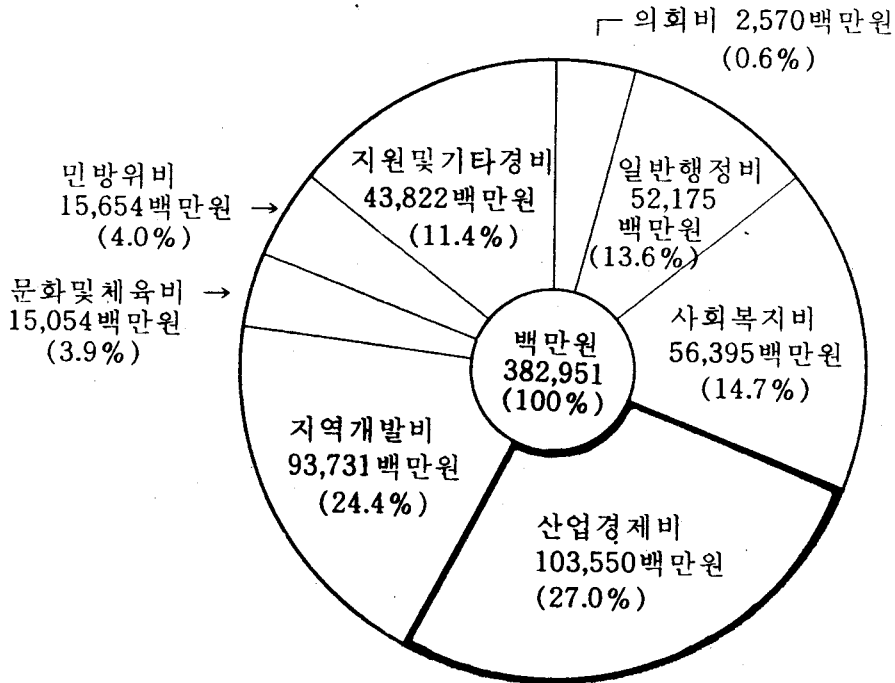

< 농어촌개발국 소관 >

○ 합 계	49,473백만원	(100 %)
○ 농어촌개발	6,133 "	(12.4%)
○ 기반 조성	25,540 "	(51.6%)
○ 산림자원조성·이용및재해예방	10,451 "	(21.2%)
○ 산림환경연구	5,243 "	(10.6%)
○ 도유림경영관리	2,106 "	(4.2%)

Ⅱ. '94 주요 업무 계획

농정의 기본방향

활기찬 복지농촌의 건설

- UR 농수산물수입 개방 대응 대책 추진
- 자본·기술 집약적 선도 농업의 육성
- 다양한 농가 소득원 개발 사업 확대
- 쾌적한 농어촌 생활 환경 개선 사업 추진
- 풍부한 산림 자원 조성 과 다양한 이용 증진

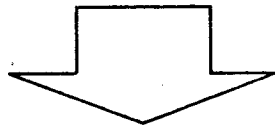

<역점시책>

1. 활 기 찬 「신 농 정」 추 진
2. 정 예 농 어 업 인 력 의 육 성
3. 다 양 한 농 가 소 득 원 개 발
4. 농 업 생 산 기 반 의 종 합 정 비
5. 농 어 촌 정 주 기 반 조 성
6. 산 림 자 원 조 성 과 공 익 기 능 증 대
7. 산 림 재 해 예 방

1. 활기찬 「신농정」 추진

- 「신농정」 기본시책과 지역특성에 따른 중기투자계획 수립
- UR 농산물수입개방 대응, 선진농업구조로의 전환촉진
- 국제 경쟁력 위주의 특화작목개발, 농가 주소득원화 육성

가. 「신농정」 중기계획 수립 및 시행

- 정부의 농업구조개선 대책발표 : '91. 7월
- 시군별 농어촌발전계획(1992~2001) 수립 및 시행 : '92. 하반기
- 정부의 「신농정」 추진시책 발표 : '93. 7월
- 신농정 시책에 따라 기존의 농어촌발전계획 보완·조정
 - 계획기간 : '94 ~ '98(5개년)
 - 계획대상 : 농업구조개선사업 위주 총 156개 분야
 - 추진계획 : 시군별 계획수립, 농림수산부 확정('94. 6월말)

< 농수산물 수입개방대응 지역대책 수립·추진 >

- 행정구역단위 농가별 실태조사 : '94. 2 ~ 3월
 - 연령별 인구, 영농형태, 시설·장비, 영농조직 등
- 전업농 육성위주의 지역농업개발 시책수립·추진
 - 생산기반정비, 영농기계화·현대화, 인력육성, 유통, 기술개발 등

나. UR대응 지역별 특화품목 개발육성

추진방향

- 국제 경쟁력 있는 성장유망품목 개발(1읍면 1품목)

※ 13시군 81개읍면 33개품목선정

- 유관기관 합동 종합추진계획 수립·시행

- 시군, 농촌지도소, 농산물검사소, 농·축·원협 협력체제 강화
- 기관별 확보사업비 종합화, 세부투자계획 수립·시행

○ 생산, 유통시설의 현대화 지원(농산물유통과)

- 특화품목 생산, 유통종합단지 조성 : 8개단지(10품목)

- 과수 3개소, 시설채소 3개소, 양념채소 1개소, 화훼 1개소

- 품목별 시설장비 현대화 지원(23품목)

- 시설하우스, 자동화시설, 관수시설, 저장고 등

○ 특산품 품질향상, 판로확대(농산물유통과)

- 지역별 품질인증(16개품목), 수출품목 선정 중점육성

- 고유상표 개발활용(10종), 기업체 지역 농축산물 이용대책 강구

- 농산물 수출기획단 내실운영, 해외시장 개척확대

○ 작목별 개발 보급 촉진(농촌진흥원)

- 지리정보시스템 개발, 재배적지 조사완료 : 10개 군

- 지역농업 개발센터 조기설립(10개 군) : 시험포장, 시설·장비 확보

- 작목개발, 기술연구 강화 : 농촌진흥원, 지도소, 작목별 시험연구소

2. 다양한 농가소득원 개발

가. 1군 1명품 육성사업

10개품목 3개년계획(93 ~ 95)

- '93추진 : 중원(무공해 산채가공), 괴산(참쌀, 인삼고추장)
- '94계획 : 4군 4품목(청원, 보은, 진천, 제천군)
- '95까지 : 4군 4품목(옥천, 영동, 음성, 단양군)

□ 추진 방침

- 지역을 대표할 수 있는 얼굴있는 산업육성
- 다수농가의 참여로 지역경제의 활성화
- 고품질·고부가가치 상품생산으로 경쟁력 제고

□ '94 계획

(단위 : 백만원)

사 업 명	사 업 량	사 업 비					
		계	국비	도비	군비	융자	자담
계	4개소	1,320	400	240	160	100	420
• 시설표고(청원군)	비닐온실 6,000평 자목 10만본	300	100	60	40		100
• 시설채소(보은군)	비닐온실 8,000평	400	100	60	40		200
• 관상어경매장신축 (진천군)	부지 2,000평 시설 200평	300	100	60	40		100
• 고 본 주 제 조 (제천군)	부지 200평 시설 80평	320	100	60	40	100	20

□ 기대 효과

- 수입개방에 따른 경쟁력 제고
- 지역 특산품 개발로 안정적 소득기대

나. 농어촌 공예품단지 육성

- 농어촌의 전통기능과 부존자원의 효율적 활용
- 지역특성에 맞는 소량 고품품 제작판매로 농외소득증대

□ 사업 개요

- 공예품단지사업 지원
 - 사업량 : 14개소(신규단지 5, 기성단지 9)
 - 지원기준(단지당) : 60백만원(국비 20, 도비 10, 군비 10, 용자 30, 자담 30%)
 - 농가 참여기준 : 7가구 이상(농가 5가구 포함)
 - 주요 육성품목 : 민속공예, 석재가공, 농수산 자재, 직물 등
- 공예품단지제품 상설전시 판매장 설치
 - 위치 : 청주시 을량동 877번지(도유지)
 - 사업규모 : 부지 333평, 건물 260평

□ '94 계획

(단위 : 백만원)

사업명	사업량	사업비						비고
		계	국비	도비	군비	용자	자담	
계		1,940	718	634	84	252	252	
○ 공예품단지사업지원	14개소	840	168	84	252	252		
• 신규단지	5	330	66	33	33	99	99	
• 기성단지	9	510	102	51	51	153	153	
○ 공예품상설전시판매장		1,100	550	550				
• 부지확보	333평	-	-	-	-	-	-	도유지
• 건물신축	260평	1,100	550	550				

다. 관광농원 개발

- 농어촌의 쾌적한 자연환경과 부존자원을 관광자원화하여 농의 소득원으로 중점육성
- 주요 관광지와의 연계개발하여 농촌지역 관광소득 증대

□ 추진 방침

- 교통이 편리한 주요 관광지 주변 중점 개발
- 출향인사 연계사업 추진
- 내방객의 기호에 맞는 작목입식 및 판매 품목 다양화와 인근 지역 주민의 적극 참여로 농의소득증대 기여
- 자연 환경과 조화된 적정규모의 부대, 편의 시설 설치

□ '94 계획

- 농림수산부 예정지구 수요조사 보고 : '93. 12. 9
 - 관광농원(신규) : 12지구, 1,599백만원(음자)
(기성) : 3지구, 450백만원(음자)
 - 민박농가 육성 : 13마을, 148호, 737백만원(음자)
- 농림수산부 사업계획 시달후 현지조사 확정 : '94. 3월

라. 농어촌 소득개발기금`용자

- 기금조성목표 : 100억원('93 ~ '95)
 - '93 조 성 : 30억원 확보
 - '94 계 획 : 30억원
 - '95년까지 : 40억원
- '93용자실적 : 254건, 2,971백만원(년리 3%, 1년거치 3년상환)
 - 채소 55, 화훼 3, 과수 22, 축산 107, 버섯 47, 양어 14, 기타 6

□ 추진 방침

- 농어민 소득증대를 위한 도 자체기금으로 조성운영
- 기금의 장기저리 용자로 농어민에 대한 실질적 혜택부여
- 지역별 특화품목 중점 육성방향으로 집중지원

□ '94 계 획

- 사업 희망자 접수(시·군 농촌지도소) : '94. 2월 ~ 3월
- 지원 대상자 : 35개반 정도(지역특화품목 작목반)
- 분야별 용자계획 : 시설채소, 화훼, 과수, 버섯, 축산, 관상어, 산채, 유통시설 등

□ 기대 효과

- 지역특화품목의 육성으로 농가의 실질적 소득증대 기여

3. 정예 농어민 인력의 육성

가. 정예인력 육성지원

- 농어민후계자 육성('81~'93) : 4,093명(49,569백만원)
 - 신규 농어민후계자 : 1인당 15백만원 용자 지원
- 전업 농어가 육성('92~'93) : 141명(7,050백만원)
 - 신규 전업 농어가 : 1인당 50백만원 용자 지원

추진 방침

- 우수 후계자가 완전 성공할 수 있도록 지속적 지원
- 특화작목별 전업농 육성을 위한 행·재정 내실지원
- 기술 경영기법 강화 및 인근 농어민 확대 보급
- 활기찬 「신농정」추진의 선도적 역할세대로 육성

'94 계획

(단위 : 백만원)

사 업 량	사 업 량	사 업 비		'95~2001까지 계획
		계	용 자	
계	765명	14,345	14,345	5,474명/102,200
• 농어민후계자선정	683	10,245	10,245	4,900 " / 73,500
• 전업농어가선정	82	4,100	4,100	574 " / 28,700

※ 용자재원 : 농어촌발전기금

기대 효과

- 정예 농어민후계자 육성으로 농어촌의 기간 영농인으로 정착
- 2000년대 복지 농어촌 건설의 주역으로 육성

나. 농어민 해외연수

- 선진농업국가의 영농기법, 경영능력등 현장교육 기회확대
- 국제화·개방화에 대체할 우리농업의 자생력 제고

□ 연수 개요

- 연수기간 : 4~11월중(7~14일간)
- 대 상 : 농어민후계자, 특화작목반 등 전업 농어가
- 인 원 : 82명(중앙 22명, 도 60명)
- 연 수 국 : 8개국(일본, 화란, 덴마크, 스위스, 호주, 뉴질랜드 등)
- 연수분야 : 11개분야(수도, 채소, 과수, 화훼, 축산 등)

□ '94 계획

(단위 : 백만원)

사 업 명	연수인원	사 업 비				'95~2001까지 계획
		계	국 비	도 비	자부담	
계	202명	174	39	106	29	
• 해외연수	82	158	39	90	29	574명/1,106백만원
• 국내선진지견학	120	16	-	16	-	미정

※ '93추진 : 81명(11개분야, 8개국)

4. 농어민자녀 학자금 지원

교육비 부담이 큰 농어가에 대하여 자녀 학자금을 지원함으로써 영농정착의욕 고취

지원 대상

- 면지역에 거주하고 경지소유 규모가 1.0ha미만 농어가 자녀
- 실업계 고등학생 및 이에 준하는 학력인정 학교생

※ '94년부터 군 단위이하 중학생은 의무교육으로 지원대상 제외

'94 계획

- 학생 수 : 8,000명
- 지원액 : 3,398백만원
 - 국 비 : 1,133백만원(33%)
 - 지방비 : 2,265백만원(도비 33, 시군비 34%)

※ 1인당 지원액(년간) : 425천원정도

5. 농업생산기반의 종합정비

가. 경지정리사업

- 사업기간 : 1965 ~ 2000년
- 사업계획 : 43,700ha (답면적의 53%)
- '93까지 추진 : 37,635ha (경지정리율 86%)
- '94 계획 : 912ha (2%)
- '95 이후계획 : 5,153ha (12%)

□ 추진 방침

- 농업용수가 확보되고 주민이 열망하는 지역
- 용·배수로 농로등이 없이 영농이 어려운 지구 우선시행
- 기계화 추진 및 영농편익 제고로 생산비 절감

□ '94 계획

(단위 : 백만원)

사업명	사업량		사업비			
	지구	면적	계	국비	도비	시군비
계	34	912 ^{ha}	6,515	3,855	1,330	1,330
• 봄마무리	17	431	4,221	2,020	1,100	1,101
• 가을착수	17	481	2,294	1,835	230	229

□ 기대 효과

- 기계화 영농으로 노동력 절감
- 생산성 향상으로 소득증대 기여

나. 농업용수개발사업

- 사업 기간 : 1982 ~ 2000년
- 대상 면적 : 53,551ha
- '93까지추진 : 47,326ha (88%)
- '94 계획 : 1,336ha (2%)
- '95이후계획 : 4,889ha (10%)

□ 추진 방침

- 한해 상습지구 우선시행
- 시설노후로 기능저하 및 재해위험지구 우선 개보수
- 품질관리 철저히 완벽한 시공

□ '94 계획

(단위 : 백만원)

사업명	사업량		사업비				비고
	지구	면적	계	국비	도비	시군비	
계	149	7,088 <i>ha</i>	13,129	11,689	474	966	
• 저수지축조	7	1,074	8,500	8,500	—	—	
• 소규모수리시설	12	158	1,133	793	102	238	
• 수리시설보수	35	5,752	3,100	2,000	372	728	
• 관정설치	95	104	396	396	—	—	

□ 기대효과

- 농업용수의 안정적 공급으로 식량증산
- 시설물의 기능회복 및 재해 사전대비

다. 밭기반정비사업

- 밭작물 기계화 영농시범사업으로 추진
- 노동력 및 영농비용 절감으로 경쟁력 강화

□ 추진 방침

- 작목별 주산단지로서 기반시설이 미흡한 지역
- 고소득 작물의 재배적지로 시설영농이 가능한 지역
- 용수확보 및 농로개설이 용이한 지역
- 밭두렁 바로잡기가 쉬운 지역

□ '94 계획

(단위 : 백만원)

사 업 명	사 업 량		사 업 비				비 고
	지 구	면 적	계	국 비	도 비	시군비	
계	22	190 ^{ha}	6,025	3,615	1,205	1,205	
• 특 작 단 지	15	120	4,141	2,485	828	828	총 밭면적
• 과 수 단 지	5	64	1,529	917	306	306	69,678 ^{ha}
• 화 해 단 지	2	6	355	213	71	71	

6. 농어촌 정주생활권 개발

가. 면단위 정주권개발

○ 사업기간 : 1990 ~ 2001년
○ 대상지역 : 56개면
○ 총사업비 : 2,184억원
○ '93까지 추진 : 332억원(4개면 완료, 10개면 추진중)
○ '94 계획 : 144억원(계속 10면, 신규 4면)
○ '95이후계획 : 1,708억원(계속 10면, 신규 38면)

□ 추진 방침

- 면당 2 ~ 5년간 39억원 지원(보조 30, 용자 9)
- 주민생활의 중심이 되는 면소재지 및 거점마을 집중개발
- 생활환경, 산업기반, 편의복지시설 등 종합정비
- 지역실정과 주민의사에 적합한 개발사업 선정추진

□ '94 계획

(단위 : 백만원)

사업명	사업량	사업비				
		계	양여금	도·비	군비	용자
계	20 ^면	14,381	6,833	1,464	1,464	4,620
• 개발계획수립	6	234	164	35	35	-
• 사업시행	14	14,147	6,669	1,429	1,429	4,620

□ 기대 효과

- 생활 및 산업기반 확충으로 농어촌 정주의욕 제고

나. 농어촌 집단마을 종합정비

- 중심마을 위주로 전원도시형 농어촌마을조성
- 농어촌 경제, 사회적 생활기반을 거점마을 중심으로 집단화

□ 추진 방침

- 현대적인 주택, 상·하수도, 오폐수처리시설, 농업생산 소득기반 등 종합정비(1~2만평 규모, 100~200세대)
- 지구당 3년내외 50억지원(보조 20억원, 융자 30억원)
- 공동·단독주택, 편의 복지시설 등을 다양하게 배치
- 자연경관을 최대한 보존하면서 기존마을정비 병행추진

□ '94 계획

(단위 : 백만원)

사업구분	사업량	사업비				
		계	양여금	도비	군비	융자
계	지구 7	13,136	2,590	523	523	9,500
• '93 계속	2	2,150	150	-	-	2,000
• '94 신규	5	10,986	2,440	523	523	7,500

※ '93까지 투자 : 2개지구 3,590백만원, '95예정지구조사 : 4개지구

- 계속지구 : 기반조성공사 완공, 분양 및 주택건축, 오폐수처리 시설공사(영동심천, 단양대강)
- 신규지구 : 기본계획 및 실시설계, 용지매입, 기반조성공사 등 (청원옥산, 진천이월, 음성대소, 중원동량, 제천금성)

다. 농어촌 가로등 설치 마무리

○ 사업 기간 : 1989 ~ 1994년
○ 사업 량 : 20,789등(5,321 부락)
○ 총 사업 비 : 44억원(국비 50%, 지방비 50%)
○ '93까지 추진 : 18,550등, 38억원(90%)
○ '94 계획 : 2,239등, 6억원(총사업 마무리)

추진 방침

- 주민의견 수렴, 적재적소에 설치 사업종결
- KS 규격자재 사용 부실공사 예방
- 기설전주 최대활용 예산절감
- 마을단위 관리체제도입 사후관리 철저

'94 계획

(단위 : 백만원)

사업명	사업량	사업비			
		계	국비	도비	군비
• 가로등 설치	2,239 ^등	560	280	4	276

- 관리대장에 의한 사후관리 점검(년 2회)
- 전기료 및 고장수리비 군비보조

기대 효과

- 농촌지역 야간통행과 농번기 야간작업 등 생활편익 증진
- 쾌적하고 편리한 농어촌 정주환경 조성

7. 산림자원 조성과 공익기능 증대

가. 조림 사업

- 산지 자원화 계획 : 31천 ha('88 ~ '97)
- '93 까 지 추 진 : 20천 ha(65%)
- '94 계 획 : 2천 ha(6%)
- '95 이 후 계 획 : 9천 ha(29%)

추진 방침

- 임업진흥 촉진지역 중점 지원
- 주요지역 우선 환경림 병행 조성
- 작업단 활용 조기 완료로 활착율 제고

'94 계 획

(단위 : 백만원)

사 업 명	사업량	사 업 비				
		계	국 비	도 비	시군비	자 담
계	2,100 ^{ha}	3,543	1,649	292	661	941
• 장 기 수	1,500	2,423	1,216	123	281	803
• 속 성 수	360	210	54	9	20	127
• 대 묘 조 림	60	354	184	55	115	-
• 환 경 조 림	80	472	142	99	231	-
• 맹 아 갱 신	100	84	53	6	14	11

기대 효과

- 산지자원 증식으로 생산기반 조성 및 공익기능 증대 도모

나. 나무가꾸기사업

- 산지자원화계획 : 220천 ha('88 ~ '97)
- '93 까 지 추 진 : 175천 ha(80%)
- '94 계 획 : 15천 ha(7%)
- '95 이 후 계 획 : 30천 ha(13%)

추진 방침

- 임업진흥 촉진지역내 우선실시
- 우량 천연림 보육으로 용재림 조성
- 적기 실행으로 사업효과 거양

'94 계 획

(단위 : 백만원)

사 업 명	사업량	사 업 비				
		계	국 비	도 비	시군비	자 담
계	15,350 ^{ha}	5,511	1,740	497	1,151	2,123
• 비 료 주 기	1,900	452	51	10	24	367
• 풀 베 기	6,200	1,271	381	117	264	509
• 치수가꾸기	3,800	2,487	746	224	522	995
• 덩굴 제거	1,700	251	142	20	47	42
• 천연림보육	1,000	667	267	'80	187	133
• 간 별 사 업	750	383	153	46	107	77

기대 효과

- 임목 성장촉진 및 형질 향상으로 우량림 조성

다. 자연 휴양림 조성

- 목 표 : 5개소, 1,628ha('90 ~ '96)
- 조 성 완 료 : 2개소
 - 박달재 휴양림('90 ~ '92), 장용산 휴양림('91 ~ '93)
- 조 성 중 : 2개소
 - 조령산 휴양림('92~'94), 봉황산 휴양림('93~'95)
- 신 규 조 성 : 1개소
 - 계명산 휴양림('94 ~ '96)

추진 방침

- 산림의 다목적 경영의 일환으로 추진
- 자연 생태계 최대한 보전 및 산림훼손의 최소화
- 3개년간 년차계획으로 자연과 조화있는 시설물 설치

'94 계 획

(단위 : 백만원)

휴 양 림 명 (위 치)	사업량	사 업 비				비 고
		계	국 비	도 비	시군비	
계	1,302 ^{ha}	2,200	406	1,357	437	
• 조령산휴양림 (괴산·연풍·원풍)	766	920	-	920	-	편익시설 보완 및 마무리공사
• 봉 황 휴 양 림 (중원·가금·봉황)	174	700	-	350	350	편익 및 위생시설 공사
• 계명산휴양림 (충주·종민)	362	580	406	87	87	기반 및 편익시설 공사

기대 효과

- 고도 산업화 및 도시화에 따른 도민 보건휴양을 위한 휴식공간 제공

라. 임도시설

- 산지자원화계획 : 825km('88 ~ '97)
- '93 까 지 추 진 : 307km(37%)
- '94 계 획 : 45km(5%)
- '95 이 후 계 획 : 473km(58%)
- ※ 임도밀도(ha당) : 0.75m(전국 0.80)

□ 추진방침

- 산림경영과 지역개발을 겸한 다목적 임도 개설
- 견고한 시공과 지속적 유지관리로 활용도 제고

□ '94 계획

(단위 : 백만원)

사 업 명	사업량	사 업 비				
		계	국 비	도 비	군 비	자 담
계	2개사업	2,062	1,042	245	571	204
• 신 설	45km	1,932	930	241	561	200
• 보 수	12km	35	17	4	10	4
• 사 전 설 계	(51)km	95	95	-	-	-

□ 기대효과

- 임업경영 기반구축과 산간마을 교통편익 제공

마. 산림환경연구사업

- 유망 경제수종과 산지단기 소득자원 개발로 주민소득 증대
- 산림 생태계의 환경오염 및 병해충 방제기술 개발 보급

□ 추진 방침

- 농촌 단기소득과 연계한 시험연구 중점 추진
- 산림환경 피해조사 및 방제기술 개발 보급
- 중앙 및 타도 연구기관과 긴밀한 협조로 유망정보 교환

□ '94 계획

(단위 : 백만원)

사업명	사업량	사업비			세부사업내용
		계	국비	도비	
계	9개사업	229	104	125	
• 조림수종 개발시험	18ha	12	12	—	잣나무외 6종, 35천본
• 단기소득자원 개발	10종	22	11	11	두릅·복령·천마·인삼 등
• 묘목생산	400천본	41	—	41	밤외 40종
• 종묘생산 기반관리	30ha	11	4	7	채종림 5개소, 수형목 68본
• 전시림·대부림조림	13ha	19	—	19	전시림 10ha, 대부림 3ha
• 솔잎혹파리 천적사육	1,000만수	72	36	36	500ha 분
• 환경오염 조사	6개소	4	4	—	년 200회
• 야생조수 실태조사	15개소	23	15	8	년 360회
• 병충해 예찰조사	53개소	25	22	3	년 90회

바. 도유림 경영관리

- 관리면적 — 32,299ha(도내 임야면적의 6.2%)
- 도유림 : 21,232ha
 - 분수국유림 : 11,067ha

□ 추진방침

- 도유림목의 지속적 증식으로 안정적 생산기반 확충
- 계획적 영림실행으로 사유림 경영의 교육장화
- 도유림 산원주민의 산림소득화 사업 연계추진

□ '94 계획

(단위 : 백만원)

사업명	사업량	사업비		세부사업내용
		계	도비	
○ 세입사업		90	90	
• 임목매각	4,122m ³	84	84	도유림목매각 4개소(53ha) 4,122m ³ 매각
• 부산물매각	1톤	6	6	송이매각 1톤
○ 세출사업		1,144	1,144	
• 조령산자연휴양림조성공사	1개소	920	920	산막외 12종 신설
• 조림사업	75.5ha	60	60	잣나무, 낙엽송등 벌채적지에 식재
• 임도시설	2km	85	85	백운지구 순환 임도망 조성
• 육림사업	151ha	38	38	풀베기 136ha, 임내정리 15ha
• 표고자목공급	20,000본	10	10	도유림 산원부락 2개리 주민 45가구 표목자목 무상지원
• 두릅나무생산	10,000본	6	6	도유림 산원부락 2개리 두릅나무묘목 생산 무상공급
• 기타		25	25	임도보수 4km, 양묘사업 261천본

□ 기대효과

- 합리적인 도유림경영으로 재산증식 및 산원주민 소득증대
- 경제림조성 및 산림경영반 구축으로 도유림의 자원화

8. 산림재해예방

가. 산불방지 대책

- 산불조심 기간 및 산불방지 대책본부 설치 운영
 봄 철 : 3. 1 ~ 5. 31(3개월간)
 가을철 : 11. 15 ~ 12. 15(1개월간)
 ※ '93발생 : 11건 15.9ha(전국 : 260건, 1,735ha)
 < 도, 시·군, 출장소 : 15개기관 >

□ 추진 방침

- 산불방지 근무태세 확립으로 산불피해 최소화
- 지속적인 주민홍보로 산불조심 공감대 조성
- 산림내 취사행위 등 단속강화로 산불원인 사전예방

□ '94 계획

(단위 : 백만원)

세부사업명	사업량	사 업 비				'95이후계획
		계	국비	도비	시군비	
계	5종	1,527	17	500	1,010	
• 산불감시원확보	500명	1,272	-	410	862	1,020명 확보
• 감시초소	30동	60	4	18	38	17동
• 무선호출기	7대	1	-	1	-	70대
• 휴대용무전기	244대	98	4	30	64	216대
• 진화장비		96	9	41	46	
- 밤비바켓스	2개	20	-	20		
- 동력펌프	6대	27	8	6	13	27대
- 방화복	569착	23	1	7	15	2,780착
- 진화도구	13천점	26	-	8	18	-

나. 솔잎혹파리 방제

- 발생 면적 : 196천 \sqrt{ha} (도 임야면적의 4%)
 - 우 심 지 : 진천, 괴산, 음성, 중원, 제천군
 - 회 복 지 : 옥천, 영동, 보은, 청원, 단양군
- ※ 발생 최성기 '87년도(52천 ha)대비 62% 감소
- 이후계획('95 ~ '97) : 연면적 27천 ha (7,211백만원)

□ 추진 방침

- 주요지역 중점 종합방제로 피해 회복 촉진
- 소생 불가능한 피해임지 별채후 경제수 대체 조림
- 인력난 해소를 위하여 항공 엽면시비 확대 실시

□ '94 계 획

(단위 : 백만원)

사 업 별	사업량	사 업 비				'95이후계획
		계	국 비	도 비	시군비	
계	9,800 ^{ha}	2,870	1,494	441	935	27,180 ha 7,211백만원
• 수 간 주 사	6,000	2,311	1,207	334	770	
• 지 면 약 제	250	105	73	10	22	
• 피 해 목 별 채	450	152	72	24	56	
• 비 료 주 기	2,600	266	142	37	87	
- 지 상	500	209	123	26	60	
- 항 공	2,100	57	19	11	27	
• 천 적 방 사	500	36	(25)	36	-	

※ ()는 재배정 사업비임.

다. 사 방 사 업

- 산지 자원화 계획 : 산지 350ha, 야계 290km('88 ~ '97)
 - '93 까 지 추 진 : 산지 80ha, 야계 87km(26%)
 - '94 계 획 : 산지 2ha, 야계 12km(2%)
 - '95 이 후 계 획 : 산지 268ha, 야계 191km(72%)
- ※ 황폐지 복구사방 마무리 ⇒ 재해 예방사방 확대 추진

□ 추 진 방 침

- 주민이 열망하고 재해위험이 큰 장소에 실행
- 적지 적공법에 의한 완벽한 설계 및 시공
- 기 시공지의 사후관리 철저로 재 황폐 방지

□ '94 계 획

(단위 : 백만원)

사 업 명	사업량	사 업 비				비 고
		계	국 비	도 비	시군비	
계	4개사업	1,296	907	264	125	
• 산 지 사 방	2ha	60	42	18	—	
• 야 계 사 방	12km	1,038	726	187	125	
• 사 방 댐	3개소	197	138	59	—	
• 사 방 지 추 비	3ha	1	1	—	—	

9. 야생조수 관람장 조성

- 전국 유일하게 야생조수 관람장 시설이 없는 상태
- 명암유원지 관광개발사업과 연계조성, 국민교육장으로 활용

□ 추진 방침

- 야생조수의 특성을 고려한 자연환경에 적합한 시설로 조성
- 관람객 수요에 따라 단계별 재원확보로 시설확대

□ '94 계획

- 위 치 : 청주시 명암동 산 28-11번지의 18필지
- 재원확보 : '91 순환수렵장 수입금 1,432백만원 환원투자
- 사업내용

(단위 : 백만원)

사 업 명	사 업 량	사 업 비			'95이후계획
		계	도 비	시 비	
계		3,799	1,432	2,367	조수구입 (26종) 90백만원
• 설 계 용 역	1식	78	-	78	
• 부지매입 및 기 반 조 성	부지 20,116평 (66,500㎡)	2,249	-	2,249	
• 관람장시설	시설 9,680평 (32,000㎡)	1,472	1,432	40	

※ '96년이후 본 사업의 연계확대 추진 동물원 조성

Ⅲ. 도정건의·질문처리상황

일 자	1993. 9. 17	장 소	본 회 의 장
질 문	박 종 완 의원	답 변	도 지 사

□ 질 문 내 용

- 지방정부에서 오지영세농가에 대한 소득보조제도를 도입할 용의는?

□ 답 변 내 용

- 오지영세농가에 대한 지원책으로
 - 농업분야의 지원으로
 - － 농지구입자금, 농어민자녀 학자금지원 및 직업훈련 실시, 농기계 보내기 운동 및 무료 농기계 수리지원 등과
 - － 농어촌 특산단지, 지역특화산업 육성사업, 천연식품마을 조성사업 등 오지영세농가의 농외소득 증대를 위해 각종사업을 펼쳐 나가고 있고
 - 그밖에 오지개발촉진법에 의거 산업기반시설, 생활환경개선사업 등을 중점 지원하고 있으며
 - 금년부터 농어촌소득개발기금 30억원을 조성, 융자 지원하여 주고 있음.
- 소득보조제도의 도입은 앞으로 면밀히 검토, 중앙관계부처에 정책 건의하겠음.

□ 조 치 계 획

- 금년도 농어민 해외연수시 선진국의 모범사례를 수집, 구체적인 사례가 마련되는 대로 농림수산부 등 관계부처에 정책 건의 조치 계획

일 자	1993. 9. 17	장 소	본 회 의 장
질 문	박 종 완 의원	답 변	농어촌개발국장

□ 질 문 내 용

- 농어촌발전 10개년계획을 밝혀 주시고 그 계획서를 의원들에게 배부요망?

□ 답 변 내 용

- 농어촌발전 10개년계획을 지난 7월에 발표된 정부의 「신농정 추진계획」과 연계하여 '98년까지 앞당겨 시행코져 현재 농림수산부에서 지침을 작성, 오는 20일 시달될 예정으로 이에따라 계획의 확정되면 별도로 의원님들께 보고 드리겠사오니 양지하시기 바람.

□ 조 치 계 획

- 농어촌발전계획 도자체 수립 : '94. 2. 28까지 완료
- 농림수산부 최종확정 : '94. 3월말까지
- 농림수산부 최종 확정후인 4월초에 계획수립 확정(안) 별도 배부 및 보고 조치계획

※ 1차 보고조치 : '94. 1. 7(농림수산위원회)

- 농어촌발전수립경위, 시군별 예산배정현황, 향후추진일정등