



2022. 11.

2022년도 주요업무 추진상황

목 차

I. 일반현황 1

II. '22년도 비전과 추진전략 5

III. 전략목표 추진상황 6

1. 위드 코로나 시대 경제활력 회복 연구

2. 사람 중심의 지속가능 공간 연구

3. 불균형·양극화 해소 도민행복 체감 연구

4. 도민과 소통하는 현장중심 정책 연구

※ 붙임 : 2022년도 예산 집행현황 24

I. 일반현황

□ 주요기능

- 도정 전반의 중장기계획 수립 등 지역개발정책 수립
- 지속가능한 지역발전 및 지방행정발전에 대한 조사·연구
- 국내·외 연구기관과 교류 협력 및 각종 정보·자료를 수집·제공

□ 조직 및 정·현원

- 조직도

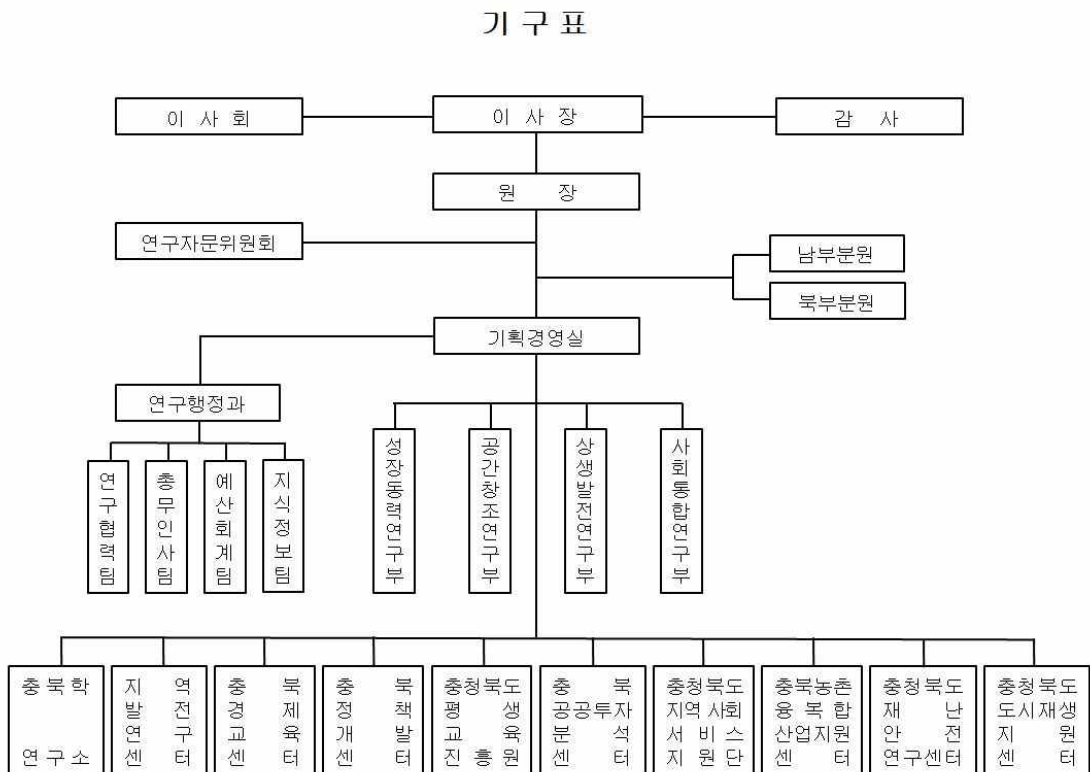

구분	합계	원장	연구직	일반직
정원	46	1	33	12
현원	43	1	30	12

□ 주요사무

실 · 부명	주요기능	
기획경영실 (연구행정과)	<ul style="list-style-type: none"> 연구사업의 기획·조정·평가 및 MOU 등 관·산·학·연 연구네트워크 관리 제규정 및 이사회, 직원인사 및 복무, 재산관리 등 총무인사 업무 예산편성 및 집행, 결산, 급여 등 예산회계 업무 정보자료실 운영 및 대내·외 성과홍보 등 지식정보 관련 업무 	
성장동력연구부	<ul style="list-style-type: none"> 지역경제, 산업정책, 일자리 창출, 노동, 미래신산업 농업·농촌 정책, 국제통상, 공공경제 등 미래 성장동력 연구 	
공간창조연구부	<ul style="list-style-type: none"> 도시·지역·농촌 계획, 도시재생 및 균형발전, 산업단지 도시설계 및 경관계획, 인구, 정주환경, 건축·주택정책, SOC, 교통정책 및 물류 등 성장 기반조성 연구 	
상생발전연구부	<ul style="list-style-type: none"> 문화경제, 관광일반, 환경보전, 지속가능발전, 지방재정, 과학기술 기후변화, 재난재해, 환경경제 등 삶의 질 향상에 관한 연구 	
사회통합연구부	<ul style="list-style-type: none"> 행정, 지방의회, 정책분석, 성과평가, 문화·예술정책 사회복지 및 복지정책 등 지역사회 통합을 위한 인문사회학 연구 	
남·북부 분원	<ul style="list-style-type: none"> 균형발전 및 상생협력을 위한 정책연구·조사 지원 남·북부권 정책동향 분석 및 공모사업 지원 	
특별 연구 조직	충북학연구소	<ul style="list-style-type: none"> 충북인의 정신 함양 및 정체성 정립을 위한 조사·연구 충북 관련 자료의 발굴·보존으로 충북 자료의 센터기능 담당
	지역발전 연구센터	<ul style="list-style-type: none"> 충북의 지역불균형 개선을 위한 기초자료 생성 및 발전방안 연구 균형발전 전략사업 컨설팅 및 권역별 연구팀 운영
	충북경제 교육센터	<ul style="list-style-type: none"> 어린이·청소년 등 대상으로 도민교육사업 추진 경제교육 전문강사 역량강화를 위한 직무연수 프로그램 운영
	충북정책 개발센터	<ul style="list-style-type: none"> 중앙정부·지방정부 정책동향 및 정부 공모사업 동향 분석, 충북경제동향 분석 주요 현안이슈 연구·대응자료 발간 및 정책개발 지원
	충청북도 평생교육진흥원	<ul style="list-style-type: none"> 충북 평생교육 정책개발 및 연구 소외계층 등에 대한 다양한 평생교육 프로그램 개발
	충북공공투자 분석센터	<ul style="list-style-type: none"> 국책사업 타당성 평가 분석 지원 및 투자심사사업 검토 타당성조사 분석기법 연구 및 지자체 교육·컨설팅
	충청북도 지역사회 서비스지원단	<ul style="list-style-type: none"> 지역사회서비스 투자사업 관련 연구 및 DB구축 서비스 품질향상 및 활성화를 위한 교육 및 컨설팅
	충북농촌융복합 산업지원센터	<ul style="list-style-type: none"> 충북형 6차산업화 모델 구축 및 효율적인 지원·관리 6차산업화 정책 기반 구축 및 네트워킹 활성화
	충청북도 재난안전 연구센터	<ul style="list-style-type: none"> 재난지역에 대한 조사 연구와 과학적 분석 기반 마련 도민 안전문화 정착과 의식제고를 위한 교육 및 프로그램 개발
충청북도 도시재 생지원 센터	<ul style="list-style-type: none"> 도시재생전략계획 및 활성화계획 시·군 컨설팅 도시재생 신규 사업 발굴 및 전략기획 지원 	

□ 연구실적

(단위 : 건)

년도 \ 구분	계	기본과제	창의·기획과제	정책과제	수탁과제
2020년	132	24	25	53	30
2021년	147	25	18	55	49
2022년	156(85)	25(25)	19(19)	57(16)	55(25)
합 계	435(85)	74(25)	62(19)	165(16)	134(25)

※ ()는 진행과제 건수, 과제건수는 2022. 10. 31 기준

□ 예산현황 (2022. 10. 31 기준)

(단위 : 백만원)

구 분		예산액	집행액	잔액
합 계		13,561	8,164	5,397
일반회계	계	6,107	3,796	2,311
	목적사업비	1,117	448	669
	일반관리비	4,911	3,318	1,593
	예비비	46	0	46
	공기구비품	33	30	3
특별회계	계	7,410	4,364	3,046
	대행사업비	7,216	4,171	3,045
	기타영업외비용	194	193	1
기금관리회계	계	44	4	40
	전출금	44	4	40

□ 기금현황

○ 기금총액 : 총 2,171백만원

(단위 : 백만원, %)

종류	은행	금액	계좌번호	예치기간	금리	비고
합 계		2,171				
정기 예금	농협	12	303-6642-****-**	‘21. 12. 31 ~ ‘22. 12. 31	2.18	
		250	303-6642-****-**	‘21. 12. 31 ~ ‘22. 12. 31	2.18	
		709	303-6643-****-**	‘21. 12. 31 ~ ‘22. 12. 31	2.18	
		1,200	303-6642-****-**	‘21. 12. 31 ~ ‘22. 12. 31	2.18	

Ⅱ. '22년도 비전과 추진전략

비
전

- 풍요 · 공존 · 개방 -

충북의 미래를 선도하는 정책 연구 플랫폼



— 4대 전략목표 16개 이행과제 —

전 략	위드 코로나 시대 경제활력 회복 연구	사 람 중 심 의 지속가능 공간 연구	불균형·양극화 해소 도민행복 체감 연구	도민과 소통하는 현장중심 정책 연구
이 행 과 제	① 위드 코로나 전환 대응 및 지역산업 경제 활력 회복	① 메가시티 공간구조 재편 및 협력형 성장거점 조성	① 취약지역 인구 경쟁력 강화 및 교통서비스 개선	① 환경변화 대응형 행정체계 구축 및 재정자주도 개선
	② 산업 환경 변화 대응 및 기업 주도의 경제 체질 개선	② 사람이 중심이 되는 지속 가능한 공간경쟁력 확보	② 환경보건 취약계층 피해 예방 및 사회안전망 구축	② 도민과 소통하는 체감형 정책지원 서비스 강화
	③ 충북 산업 신성장동력 창출 및 혁신생태계 조성	③ 건강하고 안전하며 생태 친화적인 삶의 터전 조성	③ 생 명 돌 봄 인프라 및 도민의 삶의 질 제고	③ 도 민 참 여 형 정책발굴 협력 네트워크 활성화
	④ 농업의 다양성 확대 및 농가 소득 불평등 개선	④ 문화와 역사가 함께하는 힐링공간 인프라 확충	④ 취약계층 생애주기 빈곤 완화 및 복지서비스 발굴	④ 정보수요 대응형 정책정보 지원 시스템 고도화

Ⅲ. 전략목표 추진상황

1. 위드 코로나 시대 경제활력 회복 연구

여 건

- 코로나 팬데믹으로 인한 글로벌 경제 침체와 산업간 양극화로 경제구조 불균형 및 소상공인 피해가 심화되고 있는 상황
 - 위드 코로나 시대로의 전환, 탄소중립, ESG경영 등 새로운 경제영향 요인의 충격에 대한 준비와 언택트 기술, 플랫폼 경제 등 신기술 기반의 경제생태계로의 구조적 혁신 필요
 - 코로나로 인한 서민경제 침체를 극복하고 산업간, 계층간 양극화 등의 구조적 문제 해결 노력 필요
- ➔ 위드 코로나 전환, 글로벌 산업경제 이슈에의 대응, 서민경제 회복을 촉진하는 경제체질 개선 연구 필요

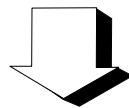

이 행 과 제

- 1 위드 코로나 전환 대응 및 지역 산업경제 활력 회복
- 2 산업환경 변화 대응 및 기업 주도의 경제체질 개선
- 3 충북산업 신성장동력 창출 및 혁신생태계 조성
- 4 농업의 다양성 확대 및 농가 소득 불평등 개선

1 위드 코로나 전환 대응 및 지역 산업경제 활력 회복

- (기본) 충북지역 소상공인의 경영변화와 발전과제
 - 충북지역 소상공인 현황과 경영실태 분석
 - 코로나 시대 충북지역 소상공인의 활성화 전략 모색

- (기본) 충북 6+3 신성장산업의 성과 분석
 - 충북 6+3 신성장산업의 성과 정량적 분석
 - 지속가능한 성장을 도모하기 위한 지역경제정책 수립 자료

- (기본) 충북지역 내수 중소기업 수출기업화 방안
 - 도내 중소기업 현황 및 글로벌화 동향 분석
 - 충북 내수 중심 제조기업의 글로벌 시장 진출을 위한 기반 구축 자료

2 산업환경 변화 대응 및 기업 주도의 경제체질 개선

- (기본) ESG경영 확산에 따른 충북의 대응방안
 - ESG경영 관련 정책 동향 및 분야별 우수사례 분석
 - 경영 패러다임 변화에 따른 충북의 기업지원 정책의 전략적 방향 탐색 자료

- (기본) 충북기업의 혁신창출과 기업가정신 간의 상관관계 연구
 - 기업가정신과 기업의 혁신성과 간의 상관관계 계량 분석
 - 혁신성과 창출 활동을 지원할 수 있는 지자체의 정책적 방향 도출

- (창의) 새로운 시대를 위한 충북의 경제와 산업 전환에 관한 연구
 - 경제와 산업 관련 새정부 및 새도정 주요 공약 분석
 - 충북의 경제·산업·일자리·대외교역 정책 방향과 대안 마련

3 충북산업 신성장동력 창출 및 혁신생태계 조성

- (기본) 충북 특허 경제적 가치의 결정요인에 관한 연구
 - 국내·외 특허 생산성 동향 및 충북 특허의 경제적 가치 결정요인 분석
 - 충북의 경쟁력 성장 동력을 위해 특허의 질 개선을 위한 방안 모색
- (기본) 디지털 전환 시대의 지역 제조산업 경쟁력 강화요인 분석
 - 국내·외 디지털 전환(기술, 시장, 정책) 동향 분석
 - 충북 제조산업 디지털 전환 대응 진단
- (기본) 충북의 스마트시티 산업 생태계 여건 및 구축 전략
 - 스마트시티 산업 생태계 국외사례 고찰
 - 충북 제조 및 ICT 기업의 스마트시티 서비스 시장 진출 활성화 방안 모색

4 농업의 다양성 확대 및 농가 소득 불평등 개선

- (기본) 충북 치유농업 활성화 방안 연구
 - 국내·외 치유농업 사례조사 및 충북 치유농업 추진현황 파악
 - 충북의 농업자원을 활용한 충북형 치유농업 활성화 방안 제시
- (기본) 충북의 농가소득 안정화를 위한 연구
 - 충북 농가소득의 실태 및 기본소득 등 소득보전을 위한 정책과 사업 분석
 - 충북 농가소득의 안정화를 위한 과제 및 방안 모색
- (기획) 포스트 코로나 시대 충북 가공식품산업 발전방향
 - 충북 가공식품업체 현황과 경영 실태 분석
 - 충북 가공식품업체 지원방안 모색 및 가공식품산업 발전방향 제시
- (기획) 충청북도 식량산업 종합계획(2022~2026년) 수립을 위한 기초연구
 - 충북 식량산업의 생산 및 수급 동향, 소비 및 유통체계 분석
 - 충청북도 식량산업 발전방안 제시

2. 사람 중심의 지속가능 공간 연구

여 건

- 메가시티 논의 등 공간경쟁력 강화를 추구하는 새로운 국가 균형발전 패러다임에 대응하는 공간구조 재편전략 마련 필요
 - 인구 감소지역 이슈에 따른 사람 중심의 공간경쟁력 강화와 주민 삶의 질 개선을 위한 공간구조 재편 논의 확산
 - 탄소중립 이슈에 따른 지역내 환경 친화적 공간 확충 및 안전하고 건강한 삶이 보장되는 지속가능한 삶의 터전에 대한 도민들의 공간 정책수요 대응 필요
- ➔ 균형발전 新패러다임 대응, 사람중심 공간경쟁력 강화, 지속가능한 공간구조 재편전략 마련 필요

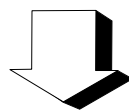

이 행 과 제

- 1 메가시티 공간구조 재편 및 협력형 성장거점 조성
- 2 사람이 중심이 되는 지속가능한 공간경쟁력 확보
- 3 건강하고 안전하며 생태친화적인 삶의 터전 조성
- 4 문화와 역사가 함께하는 힐링공간 인프라 확충

1 메가시티 공간구조 재편 및 협력형 성장거점 조성

(창의) 충청권 메가시티 광역교통 거버넌스 구축전략

- 국내·외 광역행정 사례 검토 및 교통거버넌스 수요조사
- 광역교통행정체계 개선방안 및 미래지향적 메가시티의 구축전략 대안 제시

(기획) 시·군 기초형 특별지방자치단체 도입방안

- 특별지방자치단체의 추진현황 및 충청북도 남·북부출장소 현황 분석
- 기초연합형(남부·북부) 특별지방자치단체 도입방안 제시

(기획) 새로운 충북을 위한 공간 전략

- 부문별(혁신도시, 재생·정주, 균형·협력, 이동성, 스마트) 재구조화 방향 모색
- 새로운 정부가 출범하는 해로, 충북 공간의 전략적 방향 제시

2 사람이 중심이 되는 지속가능한 공간경쟁력 확보

(기본) 원도심 유희공간 민간활용 촉진을 위한 정책 연구

- 민간이 소유한 빈점포를 활용한 국내·외 사례 조사
- 빈점포 공간 활용 촉진을 위한 정책 및 유희공간 활용방안 도출

(기본) 선진 신도시개발 사례분석을 통한 충북공간 경쟁력 강화방안

- 국내·외 신도시개발 사례 분석
- 충북공간 경쟁력 강화 전략 및 미래지향적 도시개발의 방향 설정

(기본) 충북 과소마을의 특성과 정책방향

- 충북 과소마을 현황 및 실태 조사
- 충북 과소마을 유형 구분 및 정책과제 도출

(기획) 충청북도 가축분뇨 기본계획 타당성 검토

- 타시·도 가축분뇨관리 사례 분석 및 오염원, 악취저감 개선방안 마련
- 가축분뇨관리 기본계획의 타당성 검토를 위한 정책 방향 제시

(기획) 세계 각국의 도시개발 경험과 충북의 과제

- 세계 도시개발사업의 발전적 진화과정 분석 및 검토
- 도시개발 관련 법·제도 개선을 위한 방향 제시

(기획) 원도심 경관 관리에 대한 유형별 사례 연구

- 도시계획적 규제에 대한 역사적 고찰
- 국내·외 사례조사를 통한 원도심의 경관관리의 접근 방향 제시

3 **건강하고 안전하며 생태친화적인 삶의 터전 조성**

(기본) 충북의 습지 현황 및 관리 방향에 대한 연구

- 습지 현황 및 관리 실태 분석
- 충청북도 습지보전 실천계획 수립의 정책방향 제시

(기본) 충북 신재생에너지 발전 사업의 주민 수용성 연구

- 신재생에너지 사업 현황과 주민참여 및 갈등 사례 조사
- 지역적 특성을 반영한 도내 신재생에너지 보급 활성화 방안 제시

(기획) 2050 탄소중립 실현을 위한 실천 방안 연구

- 국내·외 탄소중립 정책 동향 및 지자체의 탄소중립 정책 동향 파악
- 충청북도 탄소중립 종합계획 수립을 위한 기초자료

4 문화와 역사가 함께하는 힐링공간 인프라 확충

(기본) 충북 문인기념사업의 활성화 방안

- 충북 문인기념사업 실태 파악
- 4차 산업혁명 디지털 전환 시기 문인기념사업 활용 제고방안 모색

(기본) 충북 웰니스관광 육성정책 연구

- 충북 웰니스(웰빙(행복) + 피트니스(건강)) 관광 정책 추진현황 및 여건 분석
- 충청북도 웰니스관광 기본방향 및 육성방안 제안

(기획) 충북 레이크파크 르네상스 추진을 위한 기초연구

- 충북 호수 및 백두대간 관련 법·제도 분석 및 규제개선 방안 검토
- 충북 레이크파크 르네상스 기본구상 제안

(기획) 지역 문화예술 활성화를 위한 충북 11개 시·군 예술인 실태조사 연구

- 충북 문화예술 주체, 기반시설, 행사, 교육 등 현황 및 DB 구축
- 충북 문화예술 환경의 특성 및 개선방향 제시

3. 불균형·양극화 해소 도민행복 체감 연구

여 건

- 인구 감소 지자체의 경쟁력 약화로 인한 도내 불균형 발전의 개선과 취약계층 대중교통서비스 개선 등의 정책수요 확대
 - 코로나 위기로 인해 불거진 취약계층의 감염병 대응과 돌봄 문제 등의 사회적 문제를 해결하고자 하는 보다 구조적이고 정책적인 대응방안 마련 필요
 - 환경위해 지역의 주민 건강과 환경 취약계층의 피해 예방과 복구를 위한 정책지원 및 대응책 마련 필요
- ➔ 인구감소 지역 등 도내 취약지역과 취약계층이 공감하는 체감형 복지서비스 발굴을 통해 불균형과 양극화 해소

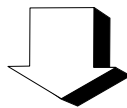

이 행 과 제

- 1 취약지역 인구 경쟁력 강화 및 교통서비스 개선
- 2 환경보건 취약계층 피해 예방 및 사회안전망 구축
- 3 생명돌봄 인프라 및 도민의 삶의 질 제고
- 4 취약계층 생애주기 빈곤 완화 및 복지서비스 발굴

1 취약지역 인구 경쟁력 강화 및 교통서비스 개선

- (기본) 충북 시·군의 인구경쟁력 분석과 대응 방안
 - 시·군별 인구구조 경쟁력의 분포 및 향후 전망 비교·분석
 - 인구경쟁력을 유지·확보하기 위한 정책 방향 제시

- (기본) 탄소저감을 위한 대중교통시스템 개편방향
 - 국내·외 기후변화 및 탈탄소화 교통정책 동향 검토
 - 충북 도내 대중교통 현황 및 운영체계 개선방향 제시

- (기본) 충북의 교통분야 탄소중립을 위한 로드맵과 실천과제
 - 교통(수송)부문 탄소발생 현황 및 진단 분석
 - 교통부문 탄소중립을 위한 실천과제 제안

- (기획) 대중교통 적자노선 운영 효율화 방안
 - 시내(농어촌)버스 운영현황 및 적자노선 특성 분석
 - 적자노선 운영 효율화 방안 제시

2 환경보건 취약계층 피해 예방 및 사회안전망 구축

- (기본) 충청북도 환경보건 안전망 구축 전략
 - 충청북도 환경보건 이슈 고찰 및 현황 분석
 - 환경보건 안전망 구축을 위한 주요 정책과제 도출

- (창의) 환경유해시설로 인한 건강영향 최소화 방안 : 청주시 소각시설을 중심으로
 - 청주시 대상 환경유해실태 및 환경유해시설 입지의 제도적·실제적 원인 분석
 - 주변지역 피해 저감 및 환경 개선을 위한 충북 차원의 정책대안 도출

3 생명돌봄 인프라 및 도민의 삶의 질 제고

- (기본) 위드코로나 시대 충북의 생명안전 연구 - 생명관리정책의 관점에서
 - 충북 코로나19 확진자 추이 및 방역 실태 분석
 - 보다 안전한 취약계층 돌봄방안 제시

- (기획) 충북 기본소득 관련 도민 인식 조사 및 방향성 탐색
 - 충북 도민 대상 기본소득 인식 및 선호도 조사
 - 타 지자체 기본소득제 모형(안) 검토 및 충북 도입가능성 고찰

4 취약계층 생애주기 빈곤 완화 및 복지서비스 발굴

- (기본) 충북 지역사회서비스 투자사업 효과성 연구
 - 충북 지역사회서비스 투자사업의 사전·사후검사 자료 분석
 - 지역사회서비스 투자사업 효과성 증진방안 제시

- (창의) 충북 중년층 생활실태조사 및 지원정책 방향 : 50-64세를 중심으로
 - 충북 중년층 생애주기, 생활실태, 노후준비실태 분석
 - FGI 분석을 통한 충북 중년층 노후준비 지원방향 제언

4. 도민과 소통하는 현장중심 정책 연구

여 건

- 대내·외 급변하는 환경 변화와 주민 정책수요의 다양성을 포용하는 행정서비스 지원체계 개선 및 자주성 확보 필요
 - 정책 실행의 현장에서 도민과의 소통기회를 확대하고 도민 삶의 현장에서 정책효과가 체감되는 도민 체감형 현장중심 정책집행 지원체계 활성화 필요
 - 수요자 정보수요 특성에 기반한 정책정보 제공시스템 구축과 쌍방향 소통채널 확대 등 도민 정책정보 활용성 제고 필요
- ➔ 환경변화 대응형 행정시스템 구축, 현장 체감형 정책집행 지원체계, 수요 대응형 정책정보 제공시스템 구축 등 도민 공감 정책정보서비스 활용성 제고

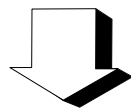

이 행 과 제

- 1 환경변화 대응형 행정체계 구축 및 재정자주도 개선
- 2 도민과 소통하는 체감형 정책지원서비스 강화
- 3 도민 참여형 정책발굴 협력 네트워크 활성화
- 4 정보수요 대응형 정책정보 지원시스템 고도화

1 환경변화 대응형 행정체계 구축 및 재정자주도 개선

- (기본) 지방자치단체의 기관구성 다양화 방안에 관한 연구
 - 지방자치단체의 기관구성 형태 특성 파악 및 외국 지방정부 사례 분석
 - 기관구성 다양화 방안 기본방향 제시

- (기본) 충청북도 지방재정 지출 영향요인에 관한 연구
 - 정책분야별 지방정부 재정지출 변화 특성 분석
 - 지방재정 지출 효율성 제고와 관련한 정책 제언

- (기획) 충청북도 공공외교 추진 전략
 - 충북 국제교류 동향 및 공공외교 관련 인프라 분석
 - 충북형 공공외교 활성화 방안 제시

- (기획) 지역사회 신뢰구축을 위한 상생발전 방안 연구
 - 충청북도 상생발전 연혁 및 현황 분석
 - 충청북도 민선8기 상생발전 전략 구상과 과제 도출

- (기획) 충북연구원 중장기 발전전략 수립을 위한 기본 연구
 - 연구원의 미션, 비전, 핵심가치 재정립
 - 신임 원장 취임에 따른 경영목표, 경영방침 수립

2 도민과 소통하는 체감형 정책지원서비스 강화

충북학연구소 운영

- 지역학 논의의 충북 내 구심체 역할 및 지역의 문화 정체성 강화
- 충북 관련 자료의 발굴 및 보존으로 충북 관련 자료의 센터기능 담당
- 충북학 연구성과의 확산 및 충북학 연구에 도민 참여 기회 확대

■ 연구사업 4건, 자료조사사업 2건, 콘텐츠 활용사업 3건 등 9건 사업 추진

지역발전연구센터 운영

- 정부 균형발전정책 대응 및 충북 균형발전정책 관련 DB 구축
- 지역균형발전사업 관련 컨설팅(평가) 및 종합정보시스템 유지·관리
- 충북 지역발전 동향에 대한 종합적 정보제공 및 균형발전사업 홍보

■ 컨설팅(평가) 및 모니터링사업 5건, 연구 및 조사사업 7건, 발간사업 5건, 네트워크 강화사업 3건 등 20건 사업 추진

충북경제교육센터 운영

- 생애주기별·계층별 맞춤형 경제교육 프로그램 운영 및 개발
- 경제교육인력 양성 및 역량 강화
- 지역경제교육 민관협력을 위한 네트워크 구축

■ 교육사업 508회, 연구·조사사업 6건, 강사역량 강화사업 4건, 네트워크 강화사업 4건 등 사업 추진

충북정책개발센터 운영

- 중앙·지방정부 정책동향 및 정부 공모사업 동향 분석 제공
- 주요 현안이슈 연구·대응자료 발간 및 정책개발 지원
- 충북 경제동향 분석으로 지역 경제 진단·예측 및 대응방안 모색

■ 국정이슈 대응 도정 신규정책 발굴 사업 7건, 기획연구 13건, 정책동향 조사·분석 140회, 경제동향 조사·분석 36회 등 사업 추진

□ 충청북도평생교육진흥원 운영

- 도민 맞춤형 생애경력설계 평생교육 지원
- 정책기반 평생교육 소통·협력 거버넌스 체계 강화
- 장애인 평생교육 거점센터 운영

■ 연구사업 5건, 공모·특성화·연수사업 13건, 기타사업 11건 등 29건 사업 추진

□ 충북공공투자분석센터 운영

- 충북지방재정 투자심사 검토
- 국책사업 타당성 평가 분석 지원
- 타당성조사 분석기법 연구 및 지자체 교육 및 컨설팅 수행

■ 국책사업 지원 1건, 지방재정사업 타당성조사 2건, 도 투자심사사업 2회(46건), 컨설팅 13건, 특별연구과제 1건 등 사업 추진

□ 충청북도지역사회서비스지원단 운영

- 서비스 품질향상 및 활성화를 위한 교육·컨설팅 강화
- 사회서비스 품질관리를 위한 네트워크 구축
- 제공기관 관리체계 확립을 통한 내실화로 사회서비스 가치 실현

■ 연구기획 4건, 품질관리 및 교육 컨설팅 25건, 네트워크 7건, 홍보 7건 등 43건 사업 추진

□ 충북농촌융복합산업지원센터 운영

- 충북형 6차산업화 모델 구축 및 효율적인 지원·관리
- 6차산업화 정책 기반 구축 및 네트워킹 활성화
- 우수제품 발굴, 홍보, 판로 개척 등을 통한 경쟁력 확대

■ 6차산업 경영체 육성 및 전문교육 33건, 현장상담·코칭 113회, 유통플랫폼 23건, 기타사업 14건 등 사업 추진

□ 충청북도재난안전연구센터 운영

- 재난지역에 대한 조사 연구와 과학적 분석
- 재난안전 정책개발 및 위기관리 매뉴얼 개발
- 도민의 안전문화 정착과 의식제고를 위한 교육 및 프로그램 개발

■ 빅데이터 분석 기반 고도화 및 정책지도 작성 6건, 기후변화 이슈분석 1건, 취약재난 시뮬레이션 분석 1건, 정책연구 5건, 도민 및 공무원 교육 프로그램 1건, 재난안전 정책 홍보 25건, 재난 대응 협력체계 구축 및 컨설팅 5건, 연구센터 역량강화 3건 등 47건 사업 추진

□ 충청북도도시재생지원센터 운영

- 도시재생 관련 계획 컨설팅 및 모니터링
- 도시재생 시책 및 신규 사업 발굴
- 도시재생 역량강화 교육 및 충청북도 도시재생 홍보 진행

■ 도시재생사업 컨설팅 9건, 도시재생 정책자문단 운영 2건, 도시재생 정책세미나 2건, 자체 정책과제 1건, 도시재생 홍보 및 정보제공 6건, 도시재생 역량강화 2건, 사업모니터링 및 관리 8건, 도내기관 네트워크 구축 9건, 광역권 네트워크 구축 7건 등 46건 사업 추진

3 도민 참여형 정책발굴 협력 네트워크 활성화

□ 도정 주요 현안에 대한 연구·기획 사업 추진

○ 정책연구 : 57건 (완료 41, 진행중 16건)

- 對 중국관계 변화가 충북 산업에 미치는 영향 및 대응방안 연구 (6. 9)
- SK하이닉스 M17(가칭) 투자에 따른 경제적 파급 효과 분석 (7. 1)
- 충북 태양광산업 기업 현황 및 위상 분석 (8. 30)
- 충청북도 정주여건 개선방안 연구 (9. 22)
- 충북 동부권 발전방안 마련을 위한 현황분석 연구 (9. 28) 등

○ 수탁연구 : 55건 (완료 30건, 진행중 25건)

- 온실가스감축인지예산제 시범도입을 위한 연구용역 (6. 29)
- 청주국제공항 국제항공화물 수요분석 및 제2화물거점공항 육성방안 검토 용역 (7. 9)
- 지방재정 확충과 지역경제 활성화를 위한 고향사랑기부금 활성화 연구용역 (7. 31)
- 혁신기술 제조창업 공유공장 구축 기본계획 수립 연구용역 (8. 31)
- 괴산군 제5기 지역사회보장계획 수립 연구용역 (10. 5) 등

□ 대내·외 교류협력 확대 추진

○ 세미나, 공청회, 토론회 등 개최

- 지역 차원의 노인 계층 대상 디지털 복지 실현 모색 세미나 (8. 3)
- 미호강의 가치 제고를 위한 세미나 (8. 29)
- 충북 농부 1억 실현을 위한 세미나 (8. 30)
- 국정이슈 대응 도정 신규정책 발굴 세미나 (9. 27)
: 지방소멸시대, 충북의 인구정책방향 논의를 위한 라운드테이블
- ‘충청북도 시·군 특례제도 어떻게 대응할 것인가? 학술 세미나 (9. 29)

- 영동군과의 제2회 일라이트 발전포럼 (10. 19)
- 한국도시설계학회 및 한국도시설계학회 충청지회와의
공동세미나 : 미래지향적 도시공간 조성방향 (10. 21) 등

○ 연구기관 등 연구교류 협약 체결

- 이화여자대, 충북대, 충북도립대, 괴산군 (1. 13)
- 유원대 (2. 7 / 충북농촌융복합산업지원센터)
- 소상공인시장진흥공단, 대전세종연구원, 충남연구원 (3. 29)
- 한국교육시설안전원 (7. 1 / 재난안전연구센터)
- 한국농어촌공사 충북본부 (10. 24) 등

○ 사회적 책임 이행 활성화 노력

- 산불피해 지역 울진군 구호물품 지원 (3. 10)
- 생산적 일손봉사 활동 추진 (6. 25 / 11. 19)
- 플로클링(Ploclring) 환경정화 활동 추진 (7. 30)
- 생명나눔 캠페인, 직원 단체 헌혈 동참 (8. 19)
- 지역 소상공인을 위한 추석맞이 전통시장 장보기 추진 (9. 7) 등

□ 남부분원 운영

- 충북 남부권 중심의 기초·정책연구 수행 및 통계분석자료 제공
- 남부 3군 지역발전을 위한 네트워크 구축 및 협력사업 발굴

■ 연구사업 5건, 정책동향 2건, 네트워크 강화사업 13건 등 20건 사업 추진

□ 북부분원 운영

- 3개 시·군과의 업무협업을 통한 지역발전사업 발굴
- 북부권 균형발전을 위한 협력형 거버넌스 체계 구축 및 운영

■ 연구사업 3건, 정책동향 1건, 네트워크 강화사업 14건 등 18건 사업 추진

4 정보수요 대응형 정책정보 지원시스템 고도화

- 연구성과 확산 및 주요 정책동향에 대한 도민서비스 제공
 - 연구성과의 홍보 및 소통 채널 다각화
 - YouTube 채널 운영 및 SMS(문자알림)서비스 제공으로 실시간 성과홍보 및 지역 현안 정보 공유·확산 체계 마련
 - 주요 정책자료 정보 제공(공무원, 도민, 대학 등) 시스템 운영
 - 메일링(웹진)을 통한 수요자 중심의 적극적 정책자료 제공

- 지식정보화 시대를 선도하는 정보자료실(도민친화공간) 운영
 - 각종 지역 관련 통계자료(국가, 도, 시·군)의 DB 구축 및 자료 제공
 - 국내·외 정책동향 자료 수집·정리 및 제공

- 주요 현안이슈 및 동향분석에 대한 발간사업 추진
 - 『충북Issue&Trend』 : 3회 발간 (계간 기관지)
 - 『충북포커스』 : 8회 발간 (수시 발간)
 - 『지역정책연구』 : 2회 발간 (연 3회 발간)
 - 『CRI NEWS』 : 10회 발간 (월간 소식지)
 - 『충북동향전망대』 : 10회 발간 (월간 동향지)

붙임

2022년도 예산 집행현황

□ 총괄

(단위 : 천원, %)

구	분	예산액	집행액	잔액	집행률
계		13,561,874	8,164,373	5,397,501	60.2
일반회계		6,107,279	3,796,375	2,310,904	62.2
특별회계		7,410,555	4,364,124	3,046,431	58.9
기금관리회계		44,040	3,874	40,166	8.8

○ 일반회계

(단위 : 천원, %)

구	분	예산액	집행액	잔액	집행률	집행계획 (11~12월)
관	항	세항	목	세목		
계		6,107,279	3,796,375	2,310,904	62.2	1,699,429
사업비		6,074,199	3,766,066	2,308,133	62.0	1,699,429
영업비		6,028,201	3,766,066	2,262,135	62.5	1,699,429
목적사업비		1,116,736	448,162	668,574	40.1	373,406
자체사업		583,000	122,035	460,965	20.9	204,527
창의기획과제		128,000	39,060	88,940	30.5	36,050
기본과제		75,000	17,300	57,700	23.1	45,400
기획과제		250,000	54,730	195,270	21.9	57,880
연구개발준비금		30,000	10,945	19,055	36.5	5,197
현안연구과제		100,000	0	100,000	0.0	60,000
기획사업		533,736	326,127	207,609	61.1	168,879
발간사업		118,900	81,716	37,184	68.7	27,330
세미나및워크샵		60,000	35,111	24,889	58.5	10,595
분원운영		154,836	103,651	51,185	66.9	45,354
청년연구자역량강화		200,000	105,649	94,351	52.8	85,600
일반관리비		4,911,465	3,317,904	1,593,561	67.6	1,326,023
인건비		2,967,648	2,338,300	629,348	78.8	527,172
보수		2,871,479	2,267,035	604,444	79.0	504,529
기간제근로자보수		96,169	71,265	24,904	74.1	22,643
퇴직급여		528,911	7,165	521,746	1.4	521,746
퇴직급여		528,911	7,165	521,746	1.4	521,746

구	분				예 산 액	집 행 액	잔 액	집 행 률	집 행 계 획 (11~12월)
관	항	세항	목	세목					
				일 반 운 영 비	443,187	313,519	129,668	70.7	94,277
				사 무 관 리 비	300,485	201,594	98,891	67.1	63,500
				공 공 운 영 비	142,702	111,925	30,777	78.4	30,777
				여 비	67,980	9,424	58,556	13.9	12,000
				국 내 여 비	31,980	9,424	22,556	29.5	2,000
				국 외 업 무 여 비	36,000	0	36,000	0.0	10,000
				업 무 추 진 비	42,000	36,381	5,619	86.6	3,600
				사 업 업 무 추 진 비	42,000	36,381	5,619	86.6	3,600
				연 구 개 발 비	66,200	36,500	29,700	55.1	19,800
				연 구 용 역 비	26,400	16,500	9,900	62.5	0
				전 산 개 발 비	39,800	20,000	19,800	50.3	19,800
				복 리 후 생 비	378,193	235,362	142,831	62.2	116,958
				사 회 보 험 부 담 금	318,145	210,703	107,442	66.2	86,358
				기 타 복 리 후 생 비	60,048	24,659	35,389	41.1	30,600
				교 육 훈 련 비	25,450	9,989	15,461	39.2	1,600
				교 육 훈 련 비	25,450	9,989	15,461	39.2	1,600
				수 선 유 지 교 체 비	124,074	96,777	27,297	78.0	14,920
				수 선 유 지 비	124,074	96,777	27,297	78.0	14,920
				관 서 업 무 비	20,240	5,217	15,023	25.8	1,950
				정 원 가 산 업 무 비	7,040	2,139	4,901	30.4	750
				부 서 업 무 비	13,200	3,078	10,122	23.3	1,200
				평 가 급	235,582	229,270	6,312	97.3	0
				평 가 급	235,582	229,270	6,312	97.3	0
				포 상 급	12,000	0	12,000	0.0	12,000
				포 상 급	12,000	0	12,000	0.0	12,000
				예 비 비	45,998	0	45,998	0.0	0
				예 비 비	45,998	0	45,998	0.0	0
				예 비 비	45,998	0	45,998	0.0	0
				예 비 비	45,998	0	45,998	0.0	0
				자 본 적 지 출	33,080	30,309	2,771	91.6	0
				유 형 자 산	33,080	30,309	2,771	91.6	0
				공 기 구 비 품	33,080	30,309	2,771	91.6	0
				자 산 취 득 비	33,080	30,309	2,771	91.6	0

○ 특별회계

(단위 : 천원, %)

구				분	예 산 액	집 행 액	잔 액	집 행 률	집행계획 (11~12월)											
관	항	세항	목	세목																
사	업	비	용		7,410,555	4,364,124	3,046,431	58.9	2,813,362											
	영	업	비	용	7,215,764	4,171,313	3,044,451	57.8	2,813,362											
		대	행	사	업	비	7,215,764	4,171,313	3,044,451	57.8	2,813,362									
			수	탁	사	업	2,691,920	1,430,562	1,261,358	53.1	1,237,257									
				용	역	사	업	비	2,691,920	1,430,562	1,261,358	53.1	1,237,257							
			보	조	사	업	4,173,844	2,547,886	1,625,958	61.0	1,470,368									
				충	북	학	연	구	소	184,000	93,856	90,144	51.0	90,144						
				충	북	정	책	개	발	센	터	260,000	158,831	101,169	61.1	79,754				
				경	제	동	향	분	석	46,428	33,270	13,158	71.7	9,943						
				지	역	발	전	연	구	센	터	178,200	102,457	75,743	57.5	60,974				
				도	민	경	제	교	육	40,000	31,523	8,477	78.8	8,275						
				지	역	경	제	교	육	154,000	125,461	28,539	81.5	28,514						
				평	생	교	육	진	흥	원	785,982	550,845	235,137	70.1	220,765					
				지	역	사	회	서	비	스	지	원	단	276,194	187,827	88,367	68.0	88,366		
				충	북	농	촌	융	합	산	업	지	원	센	터	1,100,000	716,736	383,264	65.2	383,264
				재	난	안	전	연	구	센	터	285,430	212,772	72,658	74.5	72,658				
				도	시	재	생	지	원	센	터	304,610	192,508	112,102	63.2	96,875				
				미	래	철	도	신	교	통	20,000	11,541	8,459	57.7	8,459					
				초	빙	활	용	지	원	사	업	72,000	54,000	18,000	75.0	18,000				
				함	께	하	는	농	정	포	럼	9,000	8,995	5	99.9	0				
				성	인	문	해	교	육	지	원	사	업	10,000	0	10,000	0.0	10,000		
				농	업	과	기	업	간	연	계	강	화	400,000	30,097	369,903	7.5	289,903		
				충	북	전	통	주	홍	보	관	매	관	18,000	15,226	2,774	84.6	2,774		
				충	북	경	기	중	합	지	수	개	편	30,000	21,941	8,059	73.1	1,700		
				공	공	투	자	분	석	센	터	350,000	192,865	157,135	55.1	105,737				
				공	공	투	자	분	석	센	터	350,000	192,865	157,135	55.1	105,737				
	영	업	외	비	용	194,791	192,811	1,980	98.9	0										
		기	타	영	업	외	비	용	194,791	192,811	1,980	98.9	0							
			반	환	금	129,649	129,586	63	99.9	0										
				반	환	금	129,649	129,586	63	99.9	0									
			기	타	영	업	외	비	용	50	0	50	0.0	0						
				기	타	영	업	외	비	용	50	0	50	0.0	0					
			전	출	금	65,092	63,225	1,867	97.1	0										
				전	출	금	65,092	63,225	1,867	97.1	0									

○ 기금관리회계

(단위 : 천원, %)

구					분	예 산 액	집 행 액	잔 액	집 행 률	집 행 계 획 (11~12월)
관	항	세항	목	세목						
기	금	관	리			44,040	3,874	40,166	8.8	40,166
	전	출	금			44,040	3,874	40,166	8.8	40,166
		전	출	금		44,040	3,874	40,166	8.8	40,166
			전	출	금	44,040	3,874	40,166	8.8	40,166
				전	출	금	44,040	3,874	8.8	40,166

참고

2022년도 특별연구조직 항목별 예산집행 현황

(단위 : 천원, %)

센터명	과목명	예산액	집행액	잔액	집행률	집행계획 (11~12월)
충북학 연구소	계	184,000	93,856	90,144	51.0	90,144
	인건비	83,420	62,324	21,096	74.7	21,096
	경비	6,580	5,887	693	89.5	693
	사업비	94,000	25,645	68,355	27.3	68,355
충북정책 개발센터	계	260,000	158,831	101,169	61.1	79,754
	인건비	62,200	28,630	33,570	46.0	30,960
	경비	161,502	110,860	50,642	68.6	36,340
	사업비	36,298	19,341	16,957	53.3	12,454
경제동향분석	계	46,428	33,270	13,158	71.7	9,943
	인건비	38,425	28,042	10,383	73.0	7,671
	경비	8,003	5,228	2,775	65.3	2,272
지역발전 연구센터	계	178,200	102,457	75,743	57.5	60,974
	인건비	95,263	70,659	24,604	74.2	24,554
	경비	6,762	3,835	2,927	56.7	2,645
	사업비	76,175	27,963	48,212	36.7	33,775
도민경제교육	계	40,000	31,523	8,477	78.8	8,275
	인건비	17,503	11,584	5,919	66.2	5,804
	경비	1,500	0	1,500	0.0	1,500
	사업비	20,997	19,939	1,058	95.0	971
지역경제교육	계	154,000	125,461	28,539	81.5	28,514
	인건비	59,900	45,995	13,905	76.8	13,901
	경비	7,000	0	7,000	0.0	7,000
	사업비	87,100	79,466	7,634	91.2	7,613
평생교육진흥원	계	785,982	550,845	235,137	70.1	220,765
	인건비	265,876	192,964	72,912	72.6	64,826
	경비	69,399	41,922	27,477	60.4	21,192
	사업비	450,707	315,959	134,748	70.1	134,747
지역사회 서비스지원단	계	276,194	187,827	88,367	68.0	88,366
	인건비	174,392	131,534	42,858	75.4	42,858
	경비	18,480	9,996	8,484	54.1	8,483
	사업비	83,322	46,297	37,025	55.6	37,025
충북농촌 융복합산업 지원센터	계	1,100,000	716,736	383,264	65.2	383,264
	인건비	196,582	160,014	36,568	81.4	36,568
	경비	66,187	33,950	32,237	51.3	32,237
	사업비	837,231	522,772	314,459	62.4	314,459

센터명	과목명	예산액	집행액	잔액	집행률	집행계획 (11~12월)
재난안전 연구센터	계	285,430	212,772	72,658	74.5	72,658
	인건비	141,270	107,330	33,940	76.0	33,940
	경비	46,160	24,580	21,580	53.2	21,580
	사업비	98,000	80,862	17,138	82.5	17,138
도시재생 지원센터	계	304,610	192,508	112,102	63.2	96,875
	인건비	176,960	126,372	50,588	71.4	36,111
	경비	44,950	22,884	22,066	50.9	21,316
	사업비	82,700	43,252	39,448	52.3	39,448
미래철도 신교통	계	20,000	11,541	8,459	57.7	8,459
	인건비	6,500	4,141	2,359	63.7	2,359
	경비	500	400	100	80.0	100
	사업비	13,000	7,000	6,000	53.8	6,000
초빙활용 지원사업	계	72,000	54,000	18,000	75.0	18,000
	사업비	72,000	54,000	18,000	75.0	18,000
함께하는 농정포럼	계	9,000	8,995	5	99.9	0
	경비	1,500	1,500	0	100.0	0
	사업비	7,500	7,495	5	99.9	0
성인문해 교육지원사업	계	10,000	0	10,000	0.0	10,000
	사업비	10,000	0	10,000	0.0	10,000
농업과기업간 연계강화	계	400,000	30,097	369,903	7.5	289,903
	경비	24,450	19,067	5,383	78.0	5,383
	사업비	375,550	11,030	364,520	2.9	284,520
충북전통주 홍보판매관	계	18,000	15,226	2,774	84.6	2,774
	경비	3,238	2,960	278	91.4	278
	사업비	14,762	12,266	2,496	83.1	2,496
충북경기 종합지수개편	계	30,000	21,941	8,059	73.1	1,700
	사업비	30,000	21,941	8,059	73.1	1,700
공공투자 분석센터	계	350,000	192,865	157,135	55.1	105,737
	인건비	189,905	116,947	72,958	61.6	47,667
	사업비	160,095	75,918	84,177	47.4	58,070