

'94년도상반기

주요업무추진상황

보사환경국

목 차

□ 기 본 현 황	669
-----------------	-----

□ 상반기 주요업무 추진상황	675
-----------------------	-----

기 본 현 황

○ 기 구 및 정 원

○ 주 요 기 능

○ 예 산 규 모

○ 주 요 현 황

기 구 및 정 원

□ 기 구 _____ 5 과, 16 계, 1 사업소

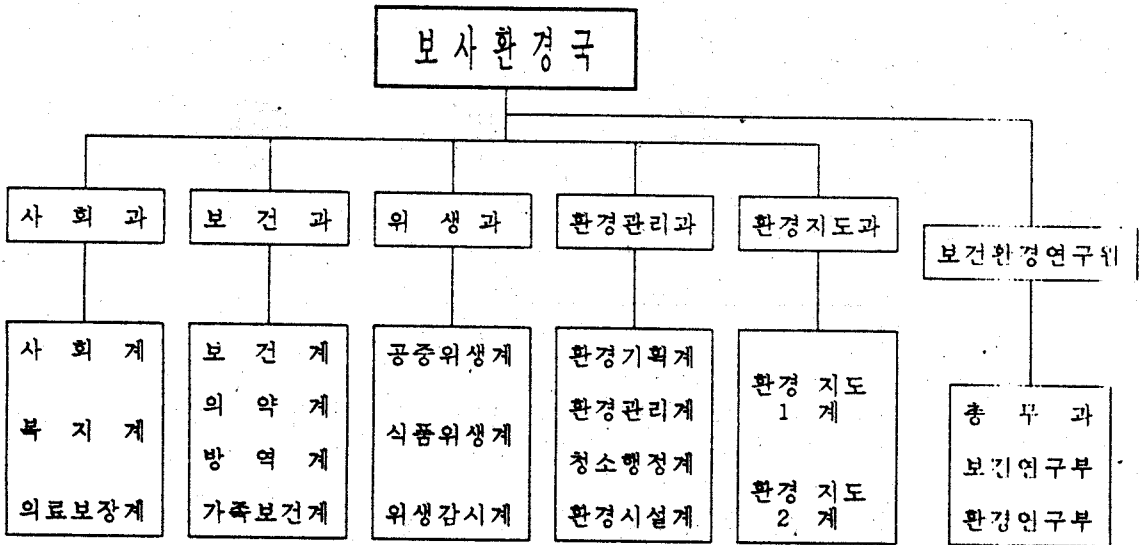

□ 정 원 _____ 151 명

○ 본	청 (5 과 16 계)	86 명
— 사	회 과	17 "
— 보	건 과	19 "
— 위	생 과	20 "
— 환	경 관 리 과	17 "
— 환	경 지 도 과	13 "
○ 보 건 환 경 연 구 원 (1 과 2 부)		65 명
— 총	무 과	15 "
— 보	건 연 구 부	16 "
— 환	경 연 구 부	34 "

※ 기구조정('94. 5.16) : 노정계 지역경제국 이관, 환경시설계 신설

주요기능

사회복지

- 저소득층 주민보호 및 재해구호
- 사회복지법인 및 시설 지도·감독
- 의료보장 제도의 건설 운영

보건 의료

- 보건 진료기관 지도·감독
- 약무·마약 관리 단속
- 전염병 예방 및 보건 교육
- 가족계획 및 모자보건사업

위생 관리

- 위생 업무 관리
- 부정·불량식품 지도단속
- 퇴폐·변태영업행위 지도단속
- 시간외 영업행위 지도단속

환경 보호

- 환경성 검토
- 배출시설 설치허가 및 지도단속
- 폐기물 관리 및 청소 행정
- 공해 예방 및 단속

보건환경연구

- 전염병 질환 등 세균 검사
- 의약품 품질검사 및 조사연구
- 환경위생 및 공해 검사

예 산 규 모

□ 회 계 별

<u>구 분</u>	<u>도 총 예 산</u>	<u>보사 환경 분야</u>
계	639,000 ^{백만원}	51,084 (8.0%) ^{백만원}
○ 일반 회 계	422,851	34,717 (8.2%)
○ 특 별 회 계	216,149	16,367 (7.6%)

□ 업 무 기 능 별

<u>기 능 별</u>	<u>예 산 액</u>
계	51,084 (100%) ^{백만원}
○ 사회 복지 증진	39,909 (78.1%)
○ 보 건 관 리	1,455 (2.9%)
○ 위 생 관 리	480 (0.9%)
○ 환 경 관 리	7,670 (15.0%)
○ 보 건 환 경 연 구	1,570 (3.1%)

주요 현황

<p>□ 사회복지시설</p> <p>— 부랑인</p> <p>— 정신질환인</p> <p>— 장애인</p> <p>— 사회복지관</p>	<p>27개 시설</p> <p>3개 시설</p> <p>7개 시설</p> <p>12개 시설</p> <p>5개소(청주3, 충주1, 증평1)</p>	<p>3,927명</p> <p>1,049명</p> <p>1,655명</p> <p>1,223명</p>
<p>□ 생활보호대상</p> <p>— 거택보호</p> <p>— 자활보호</p>	<p>22,596세대</p> <p>7,360세대</p> <p>15,236세대</p>	<p>63,639명</p> <p>13,254명</p> <p>50,385명</p>
<p>□ 의료보험조합</p> <p>— 지역조합</p> <p>— 직장조합</p> <p>— 공·교공단(1개공단)</p>	<p>15개 조합</p> <p>13개 조합</p> <p>2개 조합</p>	<p>1,344천명</p> <p>686천명</p> <p>474천명</p> <p>184천명</p>
<p>□ 의료보호대상</p>	<p>13개 시군</p>	<p>74천명</p>
<p>□ 보건진료기관</p> <p>— 보건소</p> <p>— 보건지소</p> <p>— 진료소</p>	<p>273개 기관</p> <p>13개 기관</p> <p>95개 기관</p> <p>165개 기관</p>	<p></p>
<p>□ 의·약업소</p> <p>— 의료업소</p> <p>— 약업소</p>	<p>1,792개소</p> <p>867개소</p> <p>925개소</p>	<p></p>

□ 공중 위생 업소 ————— 5,816 개소

- 숙박업 1,116 개소
- 이·미용업 2,833 개소
- 목욕장업 261 개소
- 유기장업 605 개소
- 기타 1,001 개소

□ 식품 위생 업소 ————— 20,001 개소

- 제조·가공업 1,791 개소
- 판매·운반업 3,369 개소
- 접객업 14,841 개소

□ 환경 기초 시설 ————— 62 개소

- 공단및 농공단지 폐수종말처리장 9 개소 (50천KL/일)
- 쓰레기 매립장 32 개소 (7,567천㎡)
- 분뇨처리장 13 개소 (790KL/일)
- 간이오수처리장 6 개소 (1,430KL/일)
- 축산폐수 공동처리장 2 개소 (270KL/일)

□ 공해 배출 시설 ————— 4,660 개소 (2,738업체)

- 대기 1,547 개소
- 수질 1,302 개소
- 소음·진동 1,811 개소

상반기주요업무추진상황

1. 저소득주민 생활안정
2. 사회복지시설 운영
3. 사회복지시설 확충
4. 장애인 복지 증진
5. 의 료 보 장
6. 상이군경복지회관 건립
7. 보건의료시설 확충
8. 의.약사 관리 철저
9. 전염병 예방 대책
10. 가족보건 사업
11. 음용수 수질검사
12. 요식업소의 식생활문화 개선
13. 위생집객업소불법영업행위 단속
14. 국민건강위해식품의 근절
15. 맑은물 보전 대책
16. 쓰레기감량및자원재활용 강력추진
17. 생활쓰레기 처리기반 확충
18. 쓰레기 수수료 종량제 시범실시
19. 공해배출업소 지도 단속
20. 자동차배출가스 지도 단속
21. 유독물등오염물질 유출사고 예방

1. 저소득주민 생활안정

〈 총 22,596 가구 63,639 명 〉		
○ 거 택 보 호	7,360 가구	13,254 명
○ 자 활 보 호	15,236 "	50,385 "

□ 추진방침

- 생활보호대상자 최저생계 보장
- 저소득주민 자활·자립지원 시책강화

□ 추진실적

(단위 : 백만원)

사 업 명	사 업 량			사 업 비	비 고
	계 획	실 적	%		
계				13,898	
○ 거택보호자 생계보호	12 회	6 회	50	8,977	
○ 자녀학비지원	4 "	2 "	50	2,924	7,917 명
○ 장학금 지급	2 "	—	—	93	718 "
○ 생업자금 융자	210 명	98 명	47	1,204	
○ 취로사업	15 천명	15 천명	100	200	
○ 가옥수리돕기	500 가구	—	—	500	10월 까지

※ 자녀학비 지원방법 선 : 종전 3단계 → 2단계로 간소화

□ 기대효과

- 저소득주민의 생활안정과 자활자립 도모

2. 사회 복지 시설 운영

□ 사업 개요

○ 시설 현황 ——— 27 개소

- 수용시설 : 22 개소 3,927 명 (부랑인, 정신질환인, 장애인)
- 이용시설 : 5 개소 (사회복지관)

○ 시설 지원내용

- 시설 수용자 생계보호 (생계비 : 1인/월 49,460원, 장의비 : 구당 300천원)
- 시설 종사자 인건비 및 관리 운영비 지원
- 시설 종사자 대우수당 지급 : 1인 / 월 30천원
- 사회복지관 운영비 지원
 - [종합사회복지관(4개소) : 월 6,500천원/개소
 - [사회 복지 관(1개소) : 월 4,500천원/개소
- 재가 복지봉사센터 지원(4개소) : 년 34,078천원/개소

□ 추진 실적

(단위 : 백만원)

사업명	사업량			사업비	비고
	계획	실적	%		
계				7,921	
○ 시설수용자 생계보호	12 회	6 회	50	2,446	434 명
○ 시설운영지원	4 "	2 "	50	4,778	
○ 시설종사자 대우수당	4 "	2 "	50	156	
○ 사회복지관 운영지원	4 "	2 "	50	405	
○ 재가복지봉사센터운영 지원	4 "	2 "	50	136	

□ 기대 효과

- 시설수용자의 보호수준 향상과 다양한 복지서비스 제공으로 생존의욕 고취

3. 사회복지시설확충

□ 사업개요

○ 정신질환 시설 확충

- 증 축 : 1 개소 100 평

○ 장애인 시설 확충 4 개소 426 평

- 신 축 : 1 개소 212 평

- 증 개 축 : 3 개소 214 평

□ 추진실적

(단위 : 백만원)

사업명	사업량			사업비	비고
	계획	실적	%		
계				1,265	
○ 정신질환시설 확충	1개소/100평	착공	30	180	옥천영생원
○ 장애인 시설 확충	4개소/426평	설계완료	20	1,085	
- 세하의 집	212평	"	20	657	제천
- 충북 재활원	91 "	"	20	183	청주
- 성심 맹아원	76 "	"	20	153	충주
- 소망원	45 "	"	20	92	청주

□ 기대효과

○ 쾌적한 시설환경 조성으로 시설수용자 생활편의 도모

4. 장애인 복지 증진

< 등록 장애인 : 10,390명 >

○ 지체 장애인 6,362 명	○ 시각 장애인 772 명
○ 청각,언어장애인 1,438 "	○ 정신지체 장애인 1,818 "

□ 추진 방침

- 장애인 자활, 자립 지원시책 확대
- 재가 장애인 재활서비스 강화

□ 추진 실적

(단위 : 백만원)

사 업 명	사 업 량			사업비	비 고
	계 획	실 적	%		
계				883	
○ 저소득장애인 지원				247	
- 생계보조수당	4 회	2 회	50	152	635 명
- 보 장 구	157 명	121 명	77	31	
- 의 료 비	4 회	2 회	50	21	1,049 "
- 자 녀 학 비	4 "	2 "	50	18	52 "
- 직업 훈련비	4 "	2 "	50	25	30 "
○ 장애인재활, 체육, 기능대회	3 "	2 "	66	52	
○ 장애인 종합복지관 운영	4 "	2 "	50	328	1 개소
○ 재가장애인 순회재활서비스 센터 운영	4 "	2 "	50	34	"
○ 재활의원 운영	4 "	2 "	50	210	"
○ 시설퇴소아동자립정착금지원	24 명	—	—	12	9월중

□ 기대 효과

- 저소득장애인의 생활안정 및 사회활동 참여 확대

5. 의 료 보 장

○ 의 료 보 험	—————	1,344 천명 (도민의 94.8%)
- 지역 의료보험	13개 조합	686 "
- 직장 의료보험	2개 조합	474 "
- 공.교의료보험	(1개 공단)	184 "
○ 의 료 보 호	—————	74 천명 (도민의 5.2%)
- 1 종	: 24 천명.	- 2 종 : 50 천명.

□ 추 진 방 침

- 지역의료보험조합 운영합리화로 건전조합 육성
 - 보험료의 적정수준 조정 및 보험료 징수율 제고
 - 의료보험 민원해소 및 지도 감사를 통한 재정 누수 방지
- 의료보호 사업의 내실 운영
 - 진료비의 적기 지급
 - 의료보호대상자 자격관리 철저

□ 추 진 실 적

(단위 : 백만원)

사 업 명	사 업 량			사 업 비	비 고
	계 획	실 적	%		
계				37,256	
○ 지역조합 재정지원	12 회	6 회	50	23,097	국비재배정 74 천명
○ 의료보호사업				14,159	
- 진료비 지원	12 회	6 회	50	13,899	
- 진료비 대불	380 명	190 명	50	260	

□ 기 대 효 과

- 의료보장제도의 건실한 운영으로 도민보건 향상
- 의료보호를 통한 저소득층의 생활안정 도모

6. 상 이 군 경 복 지 회 관 건 립

□ 사 업 개 요

- 위 치 : 청주시 용암동 53 - 1
- 규 모 : 부 지 193 평, 건 물 500 평
- 총 사 업 비 : 1,200백만원 (국비800, 도비400)
- 사 업 기 간 : '94 - '95 (2 개년)
- 사 업 시 행 : 대한 상이군경회 (도지부)

□ 추 진 실 적

- 부 지 매 입
 - 위 치 : 청주 용암택지개발지구내 상업지역 193 평
 - 매 입 처 : 한국토지개발공사 충북지사
 - 계약일자 : '94. 3. 24

○ 도비보조금교부 : 400 백만원 ('94. 4. 15)

※ 건물신축 : '95 국비 사업으로 추진

□ 기 대 효 과

- 목욕실, 물리치료실등 이용으로 상이처 재발 및 기능회화 방지
- 오락및 취미생활 등 휴식공간 제공으로 자긍심 고취

7. 보건 의료 시설 확충

□ 사업 개요

○ 의료시설 확충 : 5개소

- 보건소 신축 : 1개소 (제천시)

- 보건지소 신.증축 { 신축 : 1개소(영동양강)
증축 : 3개소(괴산청안, 중원양성, 영동용화)

○ 진료장비 보강 : 21개소

{ 보건소 : 5개소(기준장비248종중 부족장비구입)

보건지소 : 16개소(기준장비154종중 부족장비구입)

□ 추진 실적

(단위 : 백만원)

사업명	사업량			사업비	비고
	계획	실적	%		
계				1,294	
○ 의료시설확충	5개소/370평			1,146	
- 보건소 신축	1개소/250평	—	—	774	제천시.군통합 협의회후 결정
- 보건지소신축	1개소/ 60평	공사진도30%	30	186	
- 보건지소증축	3개소/ 60평	공사진도45%	45	186	괴산 - 미장공사 중원동 - 스텝 영동 - 설계완료
○ 진료장비 보강	21 개소	12 개소	57	148	
- 보건소 장비	5 개소	3 개소	60	130	
- 보건지소장비	16 개소	9 개소	56	18	

□ 기대 효과

○ 의료시설 현대화로 의료시혜 확대 제공

8. 의 약 사 관 리 철 저

- 의 료 업 소 : 867 개소
 - 병원 22, 의원 505, 한의원 129, 조산소 7, 의료유사업등 204
- 약 업 소 : 925 개소
 - 약국 525, 약업 127, 한약업 150, 기타 123

□ 추 진 방 침

- 무면허 의료행위 중점 감시
- 의약품 표준소매가격 관리 철저
- 마약류 오·남용 홍보교육 강화

□ 추 진 실 적

(단위 : 백만원)

사 업 명	사 업 량			사 업 비	비 고
	계 획	실 적	%		
계				2	
○ 의 료 감 시	2 회	1 회	50	비 예 산	
○ 약 사 감 시	2 "	1 "	50	"	
○ 의약품 품질관리	300 건	150 건	50	1	
○ 마약류 오·남용 교육 및 주민홍보	4 회	2 회	50	1	

□ 기 대 효 과

- 의약업계 질서 확립 및 도민 의료서비스 향상

9. 전염병 예방 대책

- 방역 장비 : 602 대 (차량용소독기133, 휴대용소독기 446, 기타 23)
- 방역 취약지 : 650 개소(인구밀집지역 150, 가축사육집단지역 192, 기타 308)

□ 추진 방침

- 취약지, 위생해충 다발지역 집중방역 소독
- 예방접종을 통한 면역인구 확대
- 보균자 색출 및 개인위생수칙 생활화로 수인성전염병 사전예방

□ 추진 실적

(단위 : 백만원)

사 업 명	사 업 량			사 업 비	비 고
	계 획	실 적	%		
계				707	
○ 방역 소독	56 회	32 회	57	402	
○ 예방접종	570 천명	362 천명	64	163	
○ 보균자 찾기	80 천건	49 천건	61	—	
○ 방역 장비 보강	79 대	79 대	100	142	
○ 만성병 찾기	100 천명	64 천명	64	—	

□ 기대 효과

- 전염병 예방으로 도민 보건증진

10. 가족보건사업

○ 유배우부인수	:	171 천명
○ 피임실천자수	:	137 " (79.8%)
○ 영유아 (0-5세)	:	107 "

□ 추진방침

- 자율피임실천의식 제고 및 성교육 강화
- 모자 건강관리 및 보건교육 강화

□ 추진실적

(단위 : 백만원)

사업명	사업량			사업비	비고
	계획	실적	%		
계	163 천명	96 천명	59	174	
○ 가족계획	3 "	2 "	67	41	
○ 모성암 무료검진	12 "	10 "	83	60	
○ 모자 건강관리	14 "	8 "	57	7	
○ 영유아 기초예방접종	118 "	62 "	53	비예산	
○ 선천성대사이상 검사	3 "	2 "	66	40	
○ 풍진예방 접종 (기형아 출산방지)	13 "	12 "	92	26	

□ 기대효과

- 모자보건 및 인구 자질 향상

11. 음 용 수 수 질 검 사

〈 대 상 : 2,636 개소 〉

- | | |
|------------------|------------------|
| ○ 상수도정수장 47 개소 | ○ 공동우물 221 개소 |
| ○ 간이상수도 2,301 개소 | ○ 약수터(웅달샘) 67 개소 |

□ 추진 방침

- 수질검사(년2회이상) 확행으로 부적합 음용수 수질 개선
- 노후및 수원오염등 부적합시설은 정비후 재 검사

□ 추진 실적

구 분	검사항목	사 업 량			비 고
		계 획	실 적	%	
○ 정 수 장	37개항목	12 회	6 회	50	172 개소
○ 수 도 전	2 "	12 "	6 "	50	
○ 간 이 급 수	8 "	2 "	1 "	50	
○ 약 수 터					
- 이용객 50인이상	28개항목	4 회	2 회	50	20 개소
- 이용객 50인이하	8 "	4 "	2 "	50	47 "

□ 기대 효과

- 음용수에 대한 신뢰도 제고 및 도민건강 기여

12. 요식업소의 식생활문화 개선

- 식생활문화개선 → 반찬 양 및 가지수 줄이기
- 전통의식(양많은것 선호) → 합리적 의식 (질 향상, 남기지않기)

□ 추진 방침

- 집단급식소(구내식당)는 행정기관 책임하에 시범추진
- 일반음식점은 위생단체에서 주관, 자율추진 지도
- 사회지도층 인사의 숭선수범하는 분위기 조성

□ 추진 실적

(단위 : 백만원)

사업명	사업량			사업비	비고
	계획	실적	%		
계				130	식품진흥기금
○ 식생활 개선				70	
- 협의회운영지원	15 협의회	—	—	32	11월 중
- 우수업소 지원	20 개업소	—	—	38	"
○ 요식업주 교육	20 천명	8 천명	40	60	
- 신규업주	5 "	2 "	40		
- 기존업주	15 "	6 "	40		

□ 기대 효과

- 자원절약 및 음식물쓰레기 발생량 감소

13. 위생접객업소불법영업행위단속

< 대상 업소 : 19,656개소 >	
○ 공중위생접객업소	4,815 개소
○ 식품위생접객업소	14,841 "

□ 추진 방침

- 취약지역별 담당책임제 지정 운영
- 고급 대형업소 및 상습 고질 위반업소 카드화, 특별관리
- 건전한 음주문화 분위기 조성

□ 추진 실적

사 업 명	사 업 량			중점 단속 내용
	계 획	실 적	%	
○ 도내 일제단속	월 1회이상	11 회	92	심야 시간외영업 및 밀실 영업행위
○ 시군교체합동 단속	월 3일이상	21 일	58	퇴폐, 변태영업 및 무허가 영업행위
○ 특명 기동단속	수 시	33 회	50	기타 법규위반행위

※ 단속내용

점 검 업소수	위 반 업소수	위 반 내 용				조 치 결 과				비 고
		무허가	시간외 영	퇴폐 변태	기 타	고발	허가 취소	영업 정지	시정 경고	
31,414	1,337	142	119	40	1,036	154	103	488	592	

□ 기대 효과

- 준법질서의 생활화 및 건전사회분위기 조성

14. 국민건강 위해 식품의 근절

〈 대상 업소 : 5,160 개소 〉

- 식품제조가공업소 1,791 개소
- 식품판매·운반처리업소 3,369 개소

□ 추진 방침

- 위해식품 발견시 추적조사, 근원지 발본 색원
- 허가기관별 책임관리, 위반업소 감시강화
- 대형업소 및 국민 다소비식품 중점관리
- 민간단체 공동참여로 단속및 행정의 신뢰성 확보

□ 추진 실적

사 업 명	사 업 량			중 점 점 검 업 소
	계 획	실 적	%	
○ 식품제조가공업소점검	1,791	575	32	두부류, 과자류제조업
○ 식품판매·운반업소점검	3,369	2,931	87	식육판매업, 유제품제조업
○ 시중유통식품 점검	수 시	1,915	50	시장, 슈퍼등 식품체인점
○ 국민다소비식품수거검사	1,300건	730	56	

※ ○ 점 검 내 용

점 검 업소수	위 반 내 용						조 치 결 과			
	계	무허가 무신고	시설 기준	표시 기준	유통기한 경과판매	기 타	고 발	영업(품목) 허가취소	영업(품목) 제조)정지	시정 경고
5,421	469	34	9	118	222	86	34	9	111	315

- 수 거 검 사 : 730 건
- 검 사 완 료 670 " (적합 662, 부적합 8)
- 검 사 중 60 "

□ 기대 효과

- 인체위해식품 근절로 도민 건강 기여

15. 맑은 물 보전 대책

□ 사업 개요

○ 대상 사업

- 분뇨처리장 설치 : 2개소 (진천, 제천군)
- 농공단지폐수처리장설치 : 1개소(단양적성)
- 오염하천정화사업 : 4개소(청주무심천, 충주호암지, 보은보청천, 괴산동진천)

○ 사업 기간 : '92 - '94 (3개년)

○ 총 사업비 : 6,893백만원(국비4,538 도비620 시군비1,503 자담232)

□ 추진 실적

○ 분뇨처리장 : 2개소

- 진 천 : 공사진도 90 % (기계설치공사중)
- 제 천 군 : 공사진도 80 % (구조물 공사중)

○ 단양 적성 농공단지 오·폐수처리장 : 공사진도 34%(토목공사완료, 건물착공)

○ 오염하천정화 : 4개소

- 청주 무심천 : 공사진도 60 % (하상정비중)
- 충주 호암지 : " 14 % (퇴적오니준설중)
- 보은 보청천 : 설계용역중 (7월중 착공예정)
- 괴산 동진천 : 공사진도 70 % (하상정비중)

※ 사업완료예정 : '94. 12월 이내

□ 기대 효과

○ 수질오염의 사전예방 및 수질개선

16. 쓰레기감량및자원재활용강력추진

□ 추진 방침

- 쓰레기처리시설 및 장비 지속 확보
- 시책 확대 추진
 - 음식물쓰레기줄이기 : 요식업소, 공동주택단지등
 - 분리수거, 수집안내창구운영, 1회용품사용억제, 알뜰교환시장운영
- 홍보활동 강화
 - 홍보용만화제작 배포
 - 언론매체, 반상회보, 전단, 여성단체등 활용

□ 추진 실적

(단위 : 백만원)

사 업 명	사 업 량			사업비	비 고
	계 획	실 적	%		
계				2,622	
○ 소 각 시. 설	1 기	—	—	2,000	충주
○ 이동식 간이소각기	15 대	15 대	100	300	청주2, 시군1
○ 캔압축기	4 대	4 대	100	100	청주2, 충주1, 제천1
○ 음식쓰레기퇴비화용기	3,200 개	3,200 개	100	80	
○ 홍보용 만화 제작배포	50,000부	—	—	25	8 월중
○ 우수 시.군 시상	3개시군	—	—	15	12 월중
○ 가정및 마을단위소각기	3,400 개	—	—	102	8월까지

□ 기대 효과

- 쓰레기감량으로 매립난해소 및 재활용 활성화로 자원절약

17. 생활쓰레기 처리기반 확충

□ 사업 개요

- 사업기간 : '91 - '96 (6개년)
- 사업명 : 청주권 광역쓰레기 매립장 조성등 5개 사업
- 사업계획

(단위 : 백만원)

세부사업명	사업량	총사업비	기투자	'94 투자계획				'95 이후 계획
				계	국비	도비	시군비	
계		39,612	19,728	10,592	1,940	671	7,981	9,292
○ 광역쓰레기매립장	1개소	13,500	8,819	3,881	1,940	—	1,941	800
○ 단독쓰레기매립장	5개소	24,612	10,909	5,211	—	291	4,920	8,492
○ 고성능압축차량	15대	1,500	—	1,500	—	380	1,120	—

□ 추진 실적

- 광역쓰레기 매립장
 - 그린벨트내 행위허가를 위한 군의회 동의요청 부결
 - 매립장 설치의필요성 설명등 공감대형성, 지속추진
- 단독 쓰레기 매립장
 - 청 주 : 1 단계 (A=21,000㎡) 조성공사 완료, 매립장 사용중
2 단계 (A=63,500㎡) 공사진도 70 %
 - 충 주 : 완공, 매립장 사용중
 - 증 평 : 완공 (주변정리중)
 - 음 성 : 건설기술심의완료 (공사발주 준비중)
 - 옥 천 : 실시설계완료, 건설기술심의 요청중
- 고성능 압축차량 : 15대중 6대구입

□ 기대 효과

- 쓰레기의 원활한 처리로 쾌적한 주거환경조성 및 주민불편 해소

18. 쓰레기수수료종량제시범실시

- 쓰레기수수료 부과기준을 재산세나 건물면적에 따라 부과되는 정액부과 방식에서 배출량에 따라 수수료를 부과하고 처리비용을 배출자가 부담하는 원인자 부담원칙 확대로 근검절약정신을 함양코자함
- 시범실시지역 → 제천시, 영동군
- 시범실시기간 → '94. 4. 1 - '94. 12월말까지

□ 추진방침

- 쓰레기수수료 종량제 실시기반 구축
- 쓰레기처리비용의 배출자 부담원칙 확대
- 쓰레기배출량 계량을 위한 용기의 규격및 수수료요율등을 조례로 제정
- 쓰레기감량화 및 재활용품의 분리배출 확행

□ 추진실적

- 관급봉투 제작배포 : 2,006천매 (사업비 : 117,245 천원)
- 홍보물 제작배포 : 6종 146,200매 (사업비 : 23,400 천원)
- 관급봉투 판매소 지정 : 427 개소
- 쓰레기배출량감소 : 130톤/일 (278톤/일 → 148톤/일)
- 재활용품 수집량증가 : 8톤/일 (18톤/일 → 26톤/일)

※ '95년도 부터 도내 전면 실시계획

□ 기대효과

- 쓰레기 배출량 격감으로 매립난해소 및 재활용품 수집량의 증가

19. 공해 배출업소지도단속

〈 총 배출업소 : 2,738 업체 〉

○ 도 관 장 업 소	68 개업체
○ 시·군 관 장 업 소	2,590 "
※ 환경관리청관장업소	120 "

□ 추진방침

- 취약업소 집중지도관리 강화
- 자율적 환경관리 기반 조성
- 환경지도 행정추진체계 강화

□ 추진실적

사 업 내 용	사 업 량			비 고
	계 획	실 적	%	
○ 배출업소 지도·단속	개업소 7,857	개업소 5,264	66	위반업소 : 195개소 행정처분 : 195개소 배출부과금부과 : 219,280천원
○ 환경오염 예방기능 강화				
- 환경오염 신고센터운영	15 개소	15 개소	100	신고용전화카드 배부 : (2천원) 326매
- 환경감시 기동순찰 실시	100 회	58 회	58	
- 환경 명예 감시원제 운영	163 명	163 명	100	
- 환경보호선 운용	100 회	58 회	58	
- 오·폐수배출업소 (최종방류구) 안내표지판 설치	361 개소	361 개소	100	
○ 환경교육 및 홍보강화				
- 환경 관리인 교육	14회/1,540명	7회/ 812명	53	
- 담당공무원 교육	2회/ 60명	1회/ 38명	63	

□ 기대효과

- 환경오염(대기, 수질, 소음진동) 예방으로 쾌적한 생활환경 조성

20. 자동차 배출가스 지도 단속

〈 등록차량 : 182,054대 〉

○ 버	스	16,664 대
○ 승	용	112,107 "
○ 화	물	52,440 "
○ 특수 자동차		843 "

□ 추진 방침

- 화물, 승합차 및 노상차량 중점지도 단속
- 사업용 차량은 차고지 및 노상단속 병행 추진
- 비디오카메라를 통한 지도단속 강화

□ 추진 실적

사업내용	사업량			비고
	계획	실적	%	
○ 배출가스 및 소음지도 단속				
- 정기지도 단속(시, 군)	33,000 대	13,981 대	42	위반차량 : 340대
- 비디오 매연 단속(도)	10,000 대	5,237 대	52	과대료 부과 : 56,080 천원
○ 배출가스 저감 자율실천 추진				
- 운수, 정비업체 대표자 간담회	1회/200명	—	—	10월중
- 매연 과다발산 차량 신고 업서 제작배포	4,000 매	4,000 매	100	
- 매연발생 차량 자율점검 추진실적	2,000 대	2,061 대	103	참여업체 : 16개 현지개선 : 435대

□ 기대 효과

- 대기오염의 사전 예방으로 쾌적한 환경 조성 및 보전

21. 유독물등오염물질 유출사고 예방

〈 등록업소 : 57 개 업소 〉

○ 유독물 제조업	.8 개 업소
○ 유독물 취급업	19 개 "
○ 유독물 판매업	30 개 "

□ 추진 방침

- 정기 및 수시 지도단속 강화
- 방제장비 및 약품 사전 확보
- "사태발생시 긴급대응태세 확립

□ 추진 실적

사 업 내 용	사 업 량			비 고
	계 획	실 적	%	
○ 업소지도 단속 강화				
- 정기지도점검	2 회	1 회	50	
- 수시지도단속	수 시	3 회 / 15개업소	50	
○ 방제장비 및 약품 사전확보				
- 업체별 주요방제약품비축	57 개업소	57개업소	100	
- 행정기관 방제자재 확보	15 개기관	15개기관	100	오일펜스외 5종
○ 업체 자율예방 능력 제고				
- 안전관리, 응급조치교육	2 회	1 회	50	

□ 기대 효과

- 적극적인 사전예방활동으로 대형사고 방지