



2000년 주요업무추진상황



농 정 국

목 차

I. 일반현황 / 2

II. 주요업무 추진상황 / 8

III. 후속조치 대상업무 / 30

I. 일 반 현 황

1. 농정일반현황
2. 농가경제현황
3. 기구 및 정원
4. 2000년 농정예산
5. 2000년 농정방향

1. 농정일반현황

□ 농가 및 인구

- 가 구 : 92천가구 (도 전체 가구의 19.1%, 전국 농가의 6.6%)
- 인 구 : 279천명 (도 전체 인구의 18.7%, 전국 농업인의 6.6%)

□ 경지면적 : 136천ha (도 전체의 18.3%, 전국의 7.2%)

- 논 66천ha (전국의 5.7%), 밭 70천ha (전국의 9.4%)
- 호당 경지면적 : 1.49ha (전국 1.38ha)

□ 산림면적 : 501천ha (도 전체의 67%, 전국의 7.8%)

□ 내수면면적 : 31.5천ha (도 전체의 4.2%, 전국의 15.6%)

□ 농업생산기반

- 경지정리 : 41천ha (경지정리율 82%)
- 수리시설 : 4,178개소 (수리안전답율 76.3%)

□ 가축사육

구 분	한 우	젖 소	돼 지	닭
○ 사육두수	127천두	31천두	389천두	7,820천수
○ 호당평균	6.1두	38두	547두	646수

□ 주요특용작물

구 분	인 삼	담 배	고 추	사 과	포 도
○ 생 산 량	3.2천톤	17천톤	36천톤	58천톤	88천톤
○ 전국비율	22.1%(1위)	25.4(1위)	16.7(2위)	11.8(2위)	18.6(2위)

2. 농가경제 현황

□ 농가소득 (우리도 전국 2위)

- 전국은 연간 22,323천원으로 전년(20,494천원) 대비 8.9% 증가
- 우리도는 연간 23,761천원으로 전년(20,499천원) 대비 15.9% 증가

항목별	농업소득 (천원)			'99 소득구성비 (%)		
	'98	'99	대비	농업소득	농외소득	이전수입
전국	20,494	22,323	8.9	47.3	31.5	21.2
충북	20,499	23,761	15.9	50.0	30.5	19.5

※ 도별순위 : ①경기(26,661) ②충북(23,761) ③충남(22,771) ④경북(22,336) ⑤제주(22,235)

□ 농가자산 (우리도 전국 3위)

- '99년말 현재 토지를 제외한 농가의 평균 자산은 79,295천원으로 전년말(75,075천원)에 비해 5.6% 증가

항목별	농가자산(천원)		대 비(99/98)	
	'98	'99	증감액	증감율(%)
전국	69,499	74,197	4,698	6.8
충북	75,075	79,295	4,220	5.6

※ 도별순위 : ①제주(115,179) ②경기(90,112) ③충북(79,295) ④경북(76,885) ⑤강원(73,941)

□ 농가부채

- '99년말 현재 농가부채는 가구당 19,522천원으로 전년말(18,091천원)에 비해 7.9%증가하였으나 증가율은 '98년 26%에 비해 크게 둔화

※ 농작물 생산을 위한 생산적 부채가 총부채의 84.1% 점유

항목별	농가부채 (천원)			'99부채 용도별 구성비(%)			금융기관 차입비율
	'98	'99	증감율	생산성자금	가계성자금	채무상환용	
전국	17,011	18,535	9.0	75.8	17.2	7.0	94.6
충북	18,091	19,522	7.9	84.1	11.4	4.5	95.9

※ 도별순위 : ①제주(25,717) ②강원(21,024) ③경북(19,569) ④충북(19,522) ⑤경남(18,914)

3. 기구 및 정원

□ 기 구 : 5과 20담당·3사업소 (5과 3지소 24팀)

□ 정 원 : 218명 (본청 97, 사업소121)

구 분	계	3급	4급	5급	6급	7급	8급	9급	기타
계	218	1	7	27	59	52	9		63
본 청	97	1	5	20	34	27	2		8
사업소	121		2	7	25	25	7		55

□ 기구표

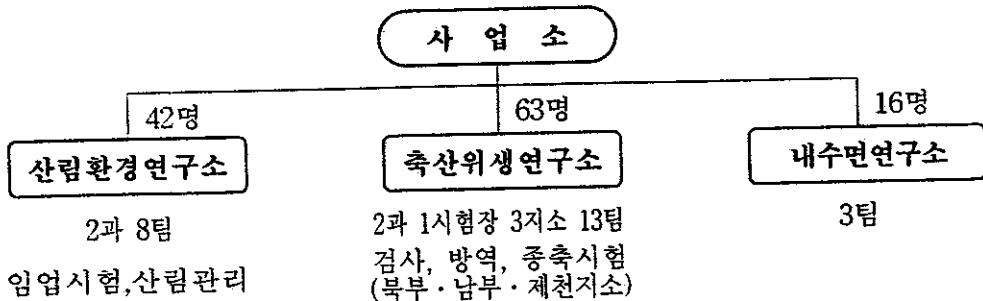
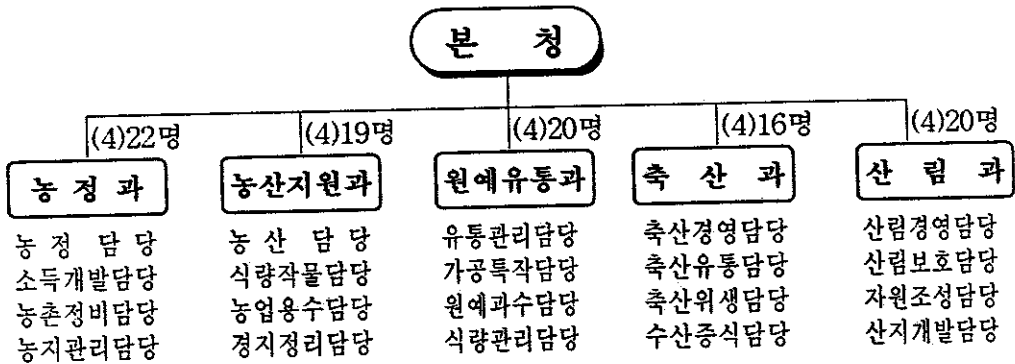

4. 2000년 농정예산

□ 예산규모

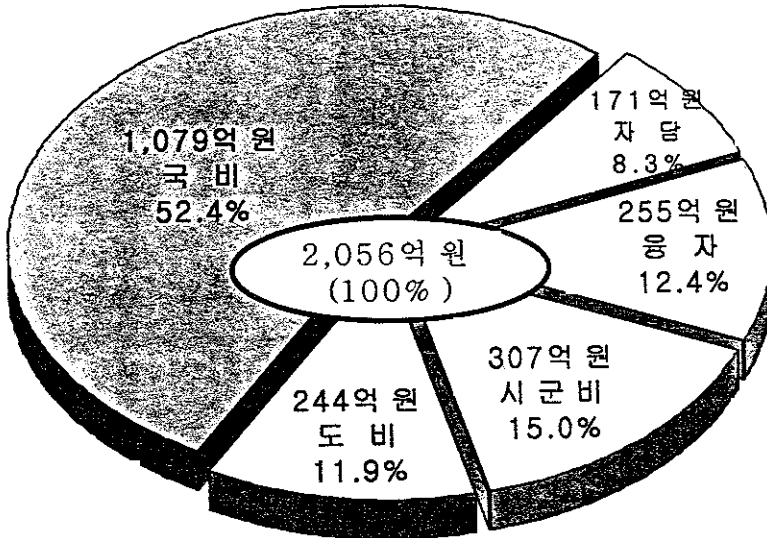

□ 사업별

(단위 : 억원)

구분	예산액	비율	비고
계	2,056	100%	
농정관리	586	28.5	농업인력육성·농촌소득개발·생활기반시설
농산지원관리	544	26.5	쌀전업농육성·농업용수개발사업·경지정리사업
원예유통관리	231	11.2	규격출하·과학영농특화지구·지역특화주산단지조성
축·수산진흥	339	16.5	축산생산기반 및 유통시설확충·내수면어업관리
산림자원개발	356	17.3	조림 및 육림사업·산림병해충방제·임산물소득원개발

5. 2000년 농정방향

희망찬 충북건설을 위한 복지농촌 실현

기본방향

- 농업) 지식·정보·기술이 집약된 「소득높은 농업」 육성
- 농업인) 생명산업의 역군으로서의 「공지높은 농업인」 양성
- 농촌) 자연과 문명이 조화된 「격조높은 농촌」 건설

추진방침

1. 주곡의 안정생산
 - 우량농지보전+생산기반시설확충+기계화영농촉진
2. 지역농업의 경쟁력 강화
 - 농업인력의정예화+지역특화작목육성+농촌소득원개발
3. 농산물 유통혁신
 - 산지유통체계개선+직거래활성화+농특산물수출증대
4. 축·수산업의 안정적 발전
 - 축산경영안정지원+축산물위생안전성강화+내수면어업육성
5. 산림의 자원화 촉진
 - 산림자원조성및보호+임업경영기반확충+산림의휴양화

Ⅱ. 주요업무 추진상황

1. 주곡의 안정생산
2. 농업 생산기반시설의 확충
3. 경쟁력있는 전문농업인 양성
4. 지역특화작목 지속 육성
5. 원예산업 경쟁력 강화
6. 농산물 유통구조 개선
7. 농촌소득원개발 및 생활환경개선
8. 축·수산업의 안정적 발전
9. 산림의 경영화 및 공익기능 강화
10. 농특산품 수출진흥
11. 2000 특색사업 추진사항

추진상황 종합평가

□ 농정여건

- 봄 가뭄·저온현상등 영농여건 불리
 - 강수량 : 전년보다 105.6mm, 평년보다 118.1mm 적음
 - 기온 : 전년보다 1.7℃, 평년보다 1.1℃ 낮음
 - 일조시간 : 전년보다 130.0시간, 평년보다 100.7시간 적음
- 충주지역 구제역 파동으로 인한 축산업의 시련
- 축산물 수출중단으로 인한 수출목표 수정등 애로 로정

□ 성 과

- 충북지역농업종합발전계획수립, 21C농정비전 제시
- 영농여건 불리를 극복하고 5년연속풍년농사 기틀마련
- 온도민의 의지를 모아 구제역 파동 조기극복
- 축산물 수출중단에 따른 대체 농특산물 수출활로 모색
- 농업·농업인의 농업정보화 기반 확립
- 농업의 새로운 기풍진작을 위한 「농사랑 운동」 전개

☞ 그간 추진성과를 토대로 앞으로는

- 병해충 방제등 후기영농관리 철저로 5년연속풍년농사 실현
- 수출목표, 경지정리등 각종 사업계획의 차질없는 수행
- 농업분야 각종평가 및 대회에서 우수한 실적 거양

- 21C 격조높은 새로운 농업·농촌문화 창출 -

1. 주곡의 안정 생산

- 4년 연속 풍년농사 달성의 보람과 긍지를 살려
- 농업인과 함께 철저한 영농시책을 추진하여 생산목표 달성

1) 쌀 생산종합대책 추진

		< 추진목표 >	
		'99	2000
○ 벼 재배면적 :	59,200	⇒ 59,730ha	(530ha 증)
○ 10a 당 수량 :	475	⇒ 487kg	(12kg 증)
○ 쌀 생산목표 :	1,953	⇒ 2,018천석	(65천석 증)

- 벼 생육 상황 : 현재까지 전·평년 비해 양호, 좋은 기상여건 중요
 - 주당 이삭수(20.5개) : 전년비 0.3개, 평년비 1.4개 많음
 - 이삭당 알수(77.6개) : 전년비 3.7개, 평년비 3.5개 많음
 - 벼 출수상황(8.22현재) : 59,720ha(식부면적 대비 99.8%, 전년동기 99.4%)
- 쌀 생산대책 교육·홍보 : 329회 40,628명 (농업인)
 - 쌀생산시책 홍보, 양질다수성품종 확대재배, 적기영농 등
- 휴경논 생산화로 벼 재배면적 확보 : 59,821ha (계획의 101%)
 - 휴경논 생산화 : 2,221ha (신규 110ha, 재생산화 2,111ha)
- 양질 다수성 품종 재배확대 : 84% ('99대비 9% 증)
 - 서안, 대안, 일품, 안중 등
- 봄 가뭄을 극복하고 2모작 모내기 완료 (6. 24)
 - 평년에 비해 강수량은 118.1㎜가 적고, 기온도 1.1℃가 낮아 영농여건 불리
- 토양개량제 공급 : 31,303톤 (춘기분 완료)
- 병해충 방제 적극 추진 : 식부면적 6회 방제실시(병해 3회, 충해 3회)
- 개량물꼬 공급 25,578개(95%), 개량마스크 공급 36,477세트 (104%)

② 우량농지 보전

- 우량농지 관리를 통한 쌀 생산 기반 구축
 - 농업진흥지역 ('98) 61,175ha ⇒ ('99) 61,928ha 증 753ha
- 농지불법전용 적발 및 조치 : 108건 11.0ha
 - 고발 25건 4.6ha 원상복구명령 등 83건 6.4ha
- 농지불법전용 특별단속실시(농림부 합동) : 5.29~6. 3(6일간)

③ 기계화영농기반 구축

- 농기계 구입지원 : 3,095대 21,717백만원
- 농기계 보관창고설치 : 3개소 (형질변경 1, 부지선정중 2)
- 봄철 농기계 사후봉사 실시 : 11,474대

④ 친환경농업 육성

- 친환경농업 시범마을 육성 : 2개소 91백만원 지원(제천, 옥천)
 - 병해충 및 작물양분 종합관리 재배실천 지도 및 지원
 - 친환경농업 교육 : 2회 211농가
- 친환경농업 직접지불제 실시 : 4,249농가 1,755ha
 - 친환경농업 실천 농가에 농약 및 화학비료 기준사용량 지도
 - 토양검정 실시후 ha당 524천원 지원(919백만원)
 - 친환경농업 직접지불제 교육 : 19회 4,116농가

⑤ 농촌 일손돕기 적극추진

- 봄철 농촌일손돕기 적기 추진 : 745ha지원 26,253명 참여
 - 모내기 108ha, 과일수기 271ha, 파종·이식 등 366ha
- 일손돕기 지원창구 운영 : 172개소(도, 시·군, 읍면동)
- 지원대상농가 : 노약자,부녀자,군입대 농가,국가보훈대상 농가 등

⑥ 식량관리업무 개선

- 미질 향상 및 쌀 유통구조개선을 위한 미곡종합처리장 확장
 - 총 6개소 (위성시설 1, 증설사업 5개소)
- 미질이 우수한 산지중심의 쌀을 충북의 얼굴쌀로 육성
 - 시군별 공동브랜드개발 3건, 의장등록 1건

⑦ 가뭄대책 추진

- 봄가뭄 대비 용수개발 11억원 투입 추진
 - 564개소 중 550개소 완료, 14개소 추진중
- 한·수해대비 수리시설 점검·정비 확행
 - 관정 572개소, 양수기 1,297대
- 논물가두기, 저수지 등 농업용수 관리강화
 - 저수지물넘이 더돋기 124개소 2,414천톤, 논물가두기 1,068ha

⇒ 향후 5년연속풍년농사 달성을 위하여

- 장마·태풍 등 기상재해 대비 철저(농작물, 농업생산시설 등)
- 병해충 정밀예찰 및 사전예방(도열병, 벼멸구, 문고병 등)
- 가을철 수확기 농촌일손돕기 적극 전개
- 충북쌀 미질향상과 브랜드 개발 촉진으로 제값받기 실현

2. 농업생산 기반시설의 확충

- 생산성 향상을 위한 기계화 영농기반 구축
- 안정적 농업용수 공급으로 전천후 농업 실현

① 경지정리 및 밭기반 정비사업

- 일반경지정리사업 : 47지구 1,109ha (82% 2011년 완료)
 - 봄마무리 20지구 424ha 완료, 가을착수 27지구 685ha 설계완료
- 대구획경지정리사업 : 6지구 620ha (39% 2015년 완료)
 - 봄마무리 4지구 321ha 완료, 가을착수 2지구 299ha 설계완료
- 밭기반 정비사업 : 18지구 447ha (39% 2015년 완료)
 - 봄마무리 7지구 206ha 완료, 가을착수 11지구 241ha 설계추진
- 간이영농기반개선 : 11지구 102ha (11% 2011년 완료)
 - 봄마무리 6지구 46ha 완료, 가을착수 5지구 56ha 설계완료

② 농업용수 개발 및 보강

- 중규모 용수개발 : 4지구 627ha (67%)
 - 충주 산척 송강지구, 청원 옥산 장동지구
 - 괴산 장연 방곡지구, 괴산 사리 이곡지구
- 지하수(암반관정) 개발 : 30지구 90ha (87%)
- 수리시설 보수·보강개발 : 53지구 17,992ha (71%)
 - 수리시설 개보수 46, 보강개발 3, 저수지 준설 4지구
- 농업용수 수질관리로 안전영농 및 농업환경 개선
 - 수질측정망 운영 (89개소) 및 저수지 주변 청소강화 (842개소)

3. 경쟁력있는 전문농업인 양성

- 농산물 개방체제를 극복할 21C 농업전문가 양성
- 신지식농업인으로서의 차세대 농업인재 발굴 및 양성

1] 농업전문경영인 양성

- 후계농업인 육성
 - 육성대상자 선정 : 265명 선정 (총6,716명)
 - 농업경영인 교육 : 600명
- 농업법인 경영체 육성
 - 기업형, 자본기술집약형 경영체 육성
- 여성농업인 육성
 - 육성대상자 선정 : 35명 (총 359명)
 - 정보화 능력향상을 위한 컴퓨터 지원

2] 차세대 농업인력 양성

- 농업인 자녀 학자금 지원 : 7,210명 22억원 (51%)
- 자영농과생 급식비 지원 : 250명 1억원 (50%)
- 귀농인력 지원
 - 영농창업지원 : 9명 1.5억원 (58%)

⇒ 향후 전문농업인 양성을 위하여

- 신속한 자금지원을 통한 적기사업 추진
- 농업인의 기술, 경영능력 합양을 위한 교육강화

③ 배수개선 사업

- 총 대상 : 55개지구 2,806ha (2010년까지 완료)
 - '99까지 실적 : 21지구 2,184ha (총대상 78%)
- 추진상황 : 3개지구 188ha (70%)
 - 청원 석성, 청주 입상지구 : 배수펌프시설 우선 추진
 - 진천 장월지구 : 배수장, 배수로 추진

④ 기계화 경작로 확·포장 사업

- 총 대상 : 379지구 730km (2010년까지 완료)
 - '99까지 실적 : 229지구 468km (총대상의 76.7%)
- 추진상황 : 46지구 92.3km계획 30지구 60km완료 (65%)

⑤ 미호천 II 단계 농업종합개발

- '99까지 실적 : 사업비 총 1,085억원 투자 (총공정 60%)
 - 도수로 6.2km, 보 1개소, 양수장 5개소,
용수로 104km, 경지정리 258ha
 - 추진상황 : 사업비 240억원 투자 (총공정 68%)
 - 물관리 자동화시설 7개소(도수로 1, 보 1, 양수장 5) 추진중
 - 용수로 32km 계획 22km 완료, 10km 추진중
 - 경지정리 390ha 계획 61ha 완료, 329ha 가을착수
- ※ 대청댐 용수개발대상 3,573ha 중 1,800ha(50%) 부분급수 실시

⇒ 향후 농업생산기반을 위한

- 경지정리 및 받기반 정비사업 등 가을 착수사업 차질 없이 추진
- 농업용수 및 배수개선사업은 수원공 중심으로 추진 조기효과 거양

4. 지역특화작목 지속 육성

- 지역특화작목의 가격, 품질, 경쟁력 강화를 위해
- 생산, 저장, 가공, 유통 전반에 행·재정적 지원

1] 지역특화작목 주산단지 육성

- 사업대상 : 8개 시군 19작목(과학영농특화지구 제외)
- 사업비 : 33억원 (지방비 30%, 융자 50%, 자담 20%)
- 추진상황 (총공정 80%)
 - 과원조성, 비가림시설, 재배시설 : 62ha (85%)
 - 건조장, 저온저장고, 가공시설등 682평 (75%)

2] 과학영농특화지구 육성

- 사업시행 5차년도('96~2001)로 농가소득증대 기여
- 품목별 생산·저장·가공·유통시설 종합지원 37종 81억원 (75%)
 - 원예특작분야 : 25종 (78%)
 - 포도 비가림·왜성사과원 71ha, 채소시설 현대화등 121ha
 - 산림분야 : 12종 (73%)
 - 대추·감등 유실수 식재 37ha, 꽃감건조 33동/543평 등

3] 인삼산업 육성

- 인삼 식재 : 861.2ha 완료 (농업경영자금 융자 93억원)
- 인삼잼 제조기술 이전업체 선정 : 2개업체(로알티 14백만원 예상)
- 일본 꽃박람회 참가 충북인삼 홍보 : 3월18일 ~ 9월17일

⇒ 향후 고품질 청정 농특산물 생산을 위하여

- 지역특화작목의 차별화 생산 및 홍보강화
- 과학영농특화지구 육성사업 내실추진 및 확대방안 강구
- 원예, 인삼, 특용작물의 가공 신제품 개발 및 새로운 판매망 개척

5. 원예산업 경쟁력 강화

- 지역여건에 맞는 품목선정과 신기술 접목으로 생산성 증대
- 저비용 고품질 상품생산 및 유통효율화로 국제 경쟁력 제고

1] 과수산업 육성

- 수출단지 중점육성 수출 촉진 : 4개소 696톤 1,387백만원('99년산)
 - 사과 3개소 496톤(충주, 제천, 단양), 배 1개소 200톤(영동)
- 한·칠레자유무역협정발효대비 포도산업육성대책 추진
 - 포도관리 D/B화 구축 : 농가별 재배, 생산, 출하, 가공, 저장 관리
 - 저비용 고품질 안정생산 비가림 시설 : 50ha
 - 포도 저장 및 와인제조기술 습득 해외연수계획수립 : 10월중 8농가

2] 시설원에 생산·유통 지원

- 사업량 : 화훼 12.9ha(75%)
- 추진상황 : 보온커튼, 심야전기, 양액재배시설 설치 등

3] 첨단원예기술개발연구센터 지원

- 사업비 : 13.2억원 (사업기간 9년간 '96 ~ 2004년)
- 지원대상 : 충북대 첨단원예기술개발연구센터
- 추진상황 : 원예분야 신기술 및 신소재개발연구 20과제

⇒ 향후 원예산업은

- 과수, 화훼, 채소 생산기술의 첨단화로 국제 경쟁력 강화
- 원예분야 신기술 및 신소재 개발 연구결과의 기술이전 실용화
- 첨단원예기술을 개발,보급하여 충북농업의 특성화 추진

6. 농산물 유통구조 개선

- 고품질 농산물의 생산·유통체계의 획기적인 개선
- 도시와 농촌과의 연대강화를 위한 시책 지속 개발

① 농산물 직거래 활성화

- 농산물 직거래 판매 : 1,440억원 (목표 3,520억원의 41%)
- 정기 직거래 장터 운영 : 45개소
- 자매결연 확대 및 수요처 직거래 활성화 : 421기관단체
 - 서울시 구청과 자매결연 추진 : 25개소중 14개소
- TV생방송을 통한 농특산물 직판행사 : 1회(청풍문화재단지)
 - 10개업체 참여, 서울 창동물류센터에서 동시 직판 실시
- 농산물쇼핑관광 활성화
 - 관광상품 인터넷 등록 : 3개 사이트
 - 태조 왕건 영화 촬영장 중심의 관광열차 운행 : 2코스(서울, 부산)

② 농산물 산지유통시설 확충

- 농산물 산지유통센터 건설 사업 포기 1개소 (충주)
- 저온 유통기반 확충 사업 포기 1개소 (제천)
 - ※ 포기사유 : 투자대비 사업성 불투명 및 사업기준 미달

③ 물류표준화 및 도매시장 확장

- 농산물 물류표준화 사업 : 15개소 (48%)
- 농산물포장재 규격 출하사업 : 8백만매 (70%)
- 충주 농수산물도매시장 확장 : 토목 및 건축공사중 (40%)

⇒ 향후 유통구조개선을 위하여

- 농산물 규격출하, 물류표준화 사업등 지속 추진
- 농산물 직거래 이벤트 행사 개최 (10~11월중 총 3회)
- 직거래 활성화를 위한 도시와 농촌간의 자매결연 확대
- 대형마트를 통한 충북농산물 직거래 및 계약재배 추진

7. 농촌소득원개발및생활환경개선

- 농촌의 부존자원을 활용하는 다양한 소득원 창출
- 농촌의 쾌적한 정주생활여건 조성 및 지역개발 촉진

1] 다양한 농촌소득원 개발

- 지역고유의 농촌특산단지 육성 : 8개소 6억원
 - 건물 개축 및 기계 원료구입 추진중 (60%)
- 21C형 종합관광농원 조성 : 1개소 1.4억원
 - 식당, 휴게소 등 편의시설 설치중 (65%)
- 쾌적한 민박마을 조성 : 1개소 2억원 (60%)
- 특색있는 1지역 1명품 육성 : 5품목 6.6억원
 - 원료구입 및 시설개선 추진중 (65%)
- 농어촌소득개발기금 지원 : 86억원(자금배정 65억원)

2] 쾌적한 농촌생활여건 개선

- 정주권개발 : 20개면 171억원(개발계획수립 2, 신규 5, 계속 13)
 - 면 개발계획(2) 및 신규지구 기본계획(5) 수립중 (70%)
 - 계속지구(13) : 조사측량 완료, 사업별 정상추진 (70%)
- 문화마을조성 : 6지구 96억원(신규 3, 계속 3)
 - 신규지구 (3) : 기본계획수립 완료 실시계획 수립중(60%)
 - 계속지구(3) : 단지조성(토공,도로포장,상하수도,판매설등) 추진(70%)
- 오지종합개발 : 13개면 108건 137억원
 - 제2차 5개년 계획수립 조사측량 설계완료 사업별 정상추진(80%)
 - 공사중 45건, 완료 63건
- 농촌농업·생활용수개발사업 : 27지구 46억원
 - 지하수 영향조사 및 착정완료, 이용시설(양수옥, 물탱크 등) 설치중(60%)

⇒ 향후 농촌생활환경 개선을 위한

- 차질없는 공사추진으로 주민복지향상 및 지역의 균형발전 도모
- 사업장 수시점검으로 사업의 조기완료 추진
- 새롭고 다양한 농촌소득원 개발

8. 축·수산업의 안정적 발전

- 축·수산농가의 경영안정 및 경쟁력 강화
- 고품질 안전축산물 생산과 브랜드 유통으로 소비기반 확대

① 축산농가 경영안정 지원

- 송아지생산안정제 전지역 확대로 한우사육기반 유지
 - 안정제 청약두수 11,680두, 다산장려금 873두 94백만원 지급
- 한우거세장려금 지원 : 3,000두 300백만원(지방비50%, 촉발기금50%)
 - 지급실적 : 482두 12백만원
- 조사료생산기반확충 : 3,285호 1,437백만원
 - 사료작물 1,639ha(춘파 832ha 완료), 초지 24ha, 벗짚암모니아 4,830기, 조사료장비 5대, 사일로 6기 등
- 축산경영자금 지원 : 36,164백만원(융자기간 2년, 회전대출)
 - 일반경영 17,787 전업경영 18,340 재해대책 37
- 축산종합자금제 지원 : 20호 3,188백만원 지원

② 축산물 품질향상 및 유통시설 지원

- 돼지고기 수출 : (3월까지) 6,063톤 19백만달러
 - 구제역 발생으로 4월부터 일본수출 중단
 - 돼지고기 수출재개 추진 : 홍콩·필리핀과 기존 수출업체간 수출작업장 지정 추진
- 계란가공시설 1개소 설치중(진천 풍림산업)
- 브랜드육 가공시설 및 브랜드가맹점 : 42개소 설치중
- 한우전문판매점 설치 : 2개소 완료, 6개소 설치중
- 식육판매모범업소 시설 지원 : 1개소 완료, 38개소 설치중
- 축산물종합처리장 활성화자금 30억원 배정(제천 박달재한우마을)
 - ※ 수입쇠고기 전문판매점 : 농림부 시책변경으로 사업취소

③ 안전축산물 생산 및 환경축산업 육성

- 축산물의 안전성 검사 및 위생감시 강화
 - 식육 및 축산물가공품의 수거검사 : 99건(경고 2, 영업정지 1)
 - 축산물위해요소 중점관리제도 적용완료 2개소(1개소추진중)
- 주요전염병 근절 예방접종 : 9종 13,180천마리 (61%)
 - 뉴캐슬병 55,900수, 오제스키병 3,018두 발생 : 도태 및 매몰조치
 - 꿀벌기생충 구제 : 158천통 (125%)
- 축산분뇨처리시설 지원 : 131개소 사업추진중(3,063백만원)

④ 축산위생연구사업 역량 강화

- 축산물 위생관리 강화
 - 도축검사 599천두, 원유 공영검사 14천건
 - 잔류물질검사(45종) 3,572건, 미생물 검사(13종) 3,340건
- 주요가축 전염병 확산 조기 근절 추진
 - 인수공통전염병 감염축 살처분 : 부루세라 100두, 우결핵 5두
 - 전염병 혈청검사 : 19종 23,891마리
- 우량종축 개량 보급 및 첨단 유전공학기법 기초기술 확립
 - 종축관리 : 8종 758마리, 자가인공수정교육 4회 110명
 - 한우수정란 생산·이식 154두, 돼지액상정액 공급 644두

⑤ 풍부한 내수면을 활용한 어업 육성

- 전문어업인 육성 지원 : 4호 160백만원
- 내수면어자원 조성 : 치어 방류 837천미, 어란 이식 70백만립
 - 인공산란장 설치 완료 : 15,380m, 30백만원
- 종묘 생산연구 : 황복 2천미, 곤들매기 500미, 열목어 433미, 대농갱이 친어관리 50미
- 바다고기 양식시험 : 점농어 580미, 황복 300미, 감성돔 1천미, 숭어 1천미 담수순치중

[6] 구제역 방역대책 추진

○ 발생전 추진상황

- 도지사 특별지시 시달 : 비상근무, 차단방역 철저 등
- 가축시장 폐쇄 8개소, 캠페인 및 홍보물 배포 4회 3만부

○ 발생후 추진상황

- 우리도 발생 상황 : 4. 11일, 충주시 신니면, 한우 6두
- 도 대책상황실 설치(24시간 운영)
 - 통제초소 설정 운영 : 76개소 (충주 36, 괴산 18, 음성 22)
 - 가축살처분 매물 및 보상금 지급 : 16농가 131두, 291백만원
 - 폐기원유 보상금 지급 : 3농가 91톤 62백만원
 - 예방접종 완료 : 151천두 (1차 - 80, 2차 - 71)
 - 긴급방역비 지원 : 2,449백만원(도 예비비 300, 국비 2,149)
 - 발생부락 지원대책 건의 : 1,866백만원
- 경계지역(10~20km) 해제 (5.12일) 및 보호지역(10km) 해제 (6.10일)
- 가축이동제한지역 해제후 추진상황
 - 도지사 담화문 발표 : 6.10
 - 방역 유공자 격려 : 서한문(2,800명), 표창(20명, 3개기관)
 - 살처분농가 및 과로입원자 위로 : 29명, 4,700천원(성금으로 대체)

○ 재발방지대책 추진

- 비발생국 전환 일정 : 2차 예방접종 완료 → 접종금지 → 12개월후 전환
- 예방접종가축 표식사업 등 별도관리 : 23,162두
- 예찰의무보고제 실시 : 147명(읍면동 1명 지정), 주1회 실시
- 구제역 방역 훈련(CPX) : 을지연습과 병행 실시
- 소독 실시의 날 지정 운영 : 전국 2회(8.25일, 9.15일)
 - 구제역 발생지역 격주1회, 비발생지역 월1회 소독실시

⇒ 향후 축·수산업의 경쟁력강화 기반구축을 위해

- 축산물의 품질·유통·안전성 향상을 위한 행·재정지원
- 하절기 방역대책 및 내수면어자원 육성사업 내실있게 추진

9. 산림의 경영화 및 공익기능 강화

- 경제수종 조림확대로 산림자원화와 임업경영기반 구축
- 산림휴양시설 확충으로 공익기능 증대 및 삶의 질 향상

Ⅰ 산림자원 조성

- 조림사업 : 1,795ha 4,223천본(132%)
 - 경제·환경적 가치가 높은 경제수종 식재
- 육림관리 : 5종 6,400ha (55%)
- 「새천년손자숲」 조성 : 505ha (48%)
 - 나무심기 480ha, 나무가꾸기 25ha
- 숲가꾸기 공공근로사업 추진 : 2,300ha (60%)

Ⅱ 산림자원 보호

- 산불의 근원적 차단 체제 구축
 - 예방대책 : 입산통제124개소, 감시초소120개소, 감시원500명
 - 진화대책 : 진화장비 22종 42천점, 진화대 771개대
 - 금년 산불발생 : 57건 104ha (전년대비 2배증가)
- 산림병해충 방제 8,674ha (65%)
- 야생조수 서식환경 조성 : 표지판 64개, 실태조사 3명
- 우량 소나무림 보존관리 (외과수술, 영양주사 등) 14ha (33%)
- 천연보호림 및 보호수 지정관리 : 29종 1,022본
- 산사태 등 재해예방과 공익기능 강화
 - 산지사방 6ha, 야계사방 4.5km, 사방덤 3개소 추비 15ha

③ 수목·산야초 연구센터 설립운영

- 수목·산야초 시범단지 조성 추진중(50%)
 - 자생식물 보호 : 생태조사2개소(박달산백운산) 식물전시원 증식포 조성
 - 시범단지조성 : 235종 24만본 확보
- 우수품종 개발로 지적재산권 확보 및 농촌 소득증대 도모
- 관련조례 제정추진 : 조례(안) 의회제출

④ 임업경영 기반구축

- 환경친화적 임도개설 : 57km (52%)
 - 신설 13km, 보수 20km, 구조개량 24km
- 표고재배 시설현대화 지원 : 9시군 39천m² (70%)
- 사유림 협업경영 지원 : 4개 협업체 (100%)
- 산림입지조사 : 4개시군 28,700ha (54%)
- 영림계획 : 4개시군 5,200ha (71%)
- 임산물 저장시설 확충 4개소 (80%)

⑤ 산림휴양 시설확충

- 휴양림 조성 : 보완 2개소 신규 1개소 조성 중 (40%)
- 수목원 조성
 - 수목원 보완 : 50ha(수목식재 및 시설물 공사 추진중 : 40%)
 - 산림교육관 조성 : 전시실 221평(설계완료)
- 산촌종합개발 : 조성 중 6개마을. 사전설계 1개마을 (60%)
- 마을상징나무심기 : 26개마을조성 13천본 (103%)
- 국토공원화 사업추진 : 189개소 착수 (90%)
 - 도로공원 128개소, 공간녹화 59개소, 수변정비 2개소

⑥ 산림환경 연구

- 식물종자은행 운영 : 향토유전자원 수집 50종 등 추진
- 송이 자생지 환경개선 사업 : 1개소 10ha (괴산 칠성 쌍곡)
- 장백소나무(8천본), 가시없는 두릅(5천본) 등 유망수종 증식
- 천연기념수 유전자원 증식 : 7종 3천본(백송, 음나무 등)
- 양묘포지 개량사업 : 퇴비주기 135톤
- 도유림 자원증식 (총공정 56%)
 - 경제림조성 325ha, 솔잎혹파리방제 140ha, 임도시설 4km
- 조령산 휴양림 관리운영 : 시설보수 및 환경해설판 20개소 등
- 자연학습원 운영 : 학습역량 강화, 연수실적 7,800명(65%)
- 무궁화 테마공원 시범동산조성 : 2ha 20천본(기반조성중)
- 산골체험 관광마을 조성 : 기본설계용역 착수 (11월 완료예정)

⇒ 향후 경쟁력 있는 산림산업 육성을 위하여

- 숲가꾸기 및 육림사업의 기술교육 실시로 내실있게 추진
- 산림병해충 및 산림재해에 능동적 대처로 피해 최소화
- 자연친화형 산림휴양시설 및 산촌개발로 사업성과 제고
- 임업시험연구사업의 활성화로 충북을 임업의 중심지로 육성

10. 농특산품 수출진흥

- 농가 실질소득 증대와 연계한 수출농업 기반조성
- 지속적인 세일즈 활동전개로 해외판매망 구축

① 수출 현황

- 수출목표 수정 : 당초 200백만불 ⇒ 수정 135백만불(△32.5%)
 - 구제역 발생으로 돼지고기 수출중단, 일반제품 39% 상향조정
- 수출 증가 품목(6월말 대비)
 - 사과·배 1,112%, 방울토마토 등 455%, 인삼류 180%, 고춧가루 165%, 가공식품 155%

② 수출 농특산품 생산기반 확충

- 지역특화작목 중심으로 수출유망품목 개발 10품목
- 주산단지 중심의 수출농업 육성 25개 단지
- 지역의 부존자원을 활용한 농특산 가공식품 개발

③ 농산물 수출업체와 유기적인 협조체제 구축

- 국내 수출업체 초청 「Farm Tour」 실시 7회
- 농업인의 수출마인드 제고를 위한 컨설팅 실시 3회
- 주산단지별 수출농산물 생산동향 D/B화 자료수집중

④ 수출시장 다변화를 위한 해외시장 개척

- 농특산품 해외시장개척단 파견 : 1회(일본)
- 국제식품박람회 참가 : 3회(일본, 중국, 홍콩)
- JAPAN FLORA 2000참가(3.18~9.17) 인삼 주제
- 해외판매망 구축, 직판장 운영 활성화 : 일본 2개소

⇒ 향후 수출목표 달성을 위하여

- 해외 시장개척단파견 2회(싱가폴, 미국)
- 수출 농산물생산 및 유통기반 조성으로 수출 활성화

11. 2000 특색사업 추진사항

< 중·장기 충북지역 농업종합발전계획 수립 >

- 21C 지역농업의 미래상 설정 및 선진화 실천전략 수립
 - 한국농촌경제연구원과 용역('99.6.26~2000.5.31) 용역비 49백만원
- 각계의 여론수렴을 통해 미비점 보완
 - 열린농정협의회⇒중간보고회⇒공청회⇒농정심의회등을 거쳐 최종확정
- 앞으로 권역별 분야별 발전계획 구체화 실현

① 농업·농업인의 정보화 촉진

□ 대학의 고급인력 농업정보 지식봉사 지원체제 구축

- 농업정보화 자문교수단 위촉 및 운영 : 7명(2. 21)
- 도내 전시군과 인접대학간 자매결연 체결로 교육기반 확립
 - 10개 시군과 10개 대학간 자매결연 체결
 - ※ 9월중에 음성군과 극동정보대학간 체결로 자매결연사업을 완료하고 본격적인 지원활동 전개

□ Cyber농정시스템 구축

- 농업인들이 편리하고 알기쉽게 이용할 수 있도록 농업전문시스템 구축
- 전산개발 용역 : 430백만원(국비 115, 도비 315)
 - 사업기간 : 2000. 9월 ~ 2001. 2월(6개월)

② 「農사랑 운동」 전개

- 농업·농촌·농업인의 소중함과 고마움을 인식하는 사회기풍운동
- 「농사랑 운동」 기본계획 수립(3. 24)
- 「농사랑 운동」 이념정립 및 실천계획 수립(8월중)
- 11월 11일 농업인의 날을 정점으로 범도민운동으로 확산

③ 백두대간의 산림 생태계 보전

- 우리도 140km의 주능선부 산림생태 보존관리
- 환경단체등과 공동으로 범도민 보존운동 전개

④ 토종잡곡 관광자원화

- 향수를 불러 일으키는 사라져가는 토종작목 선정(조 수수, 기장 등)
- 대상지 선정 (26개소 8.2ha), 토종잡곡 7개작목 파종

⑤ 가축질병 별침시술 보급

- 별침시술요법 보급을 위한 농가교육 실시 : 184명(2.17~19)
- 대학교의 현장애로 기술개발 연구과제의 농가보급 실용화 추진

⑥ 토종어종 관상어 개발

- 토종어종개발 기초자료 수집, 연구시설 설치완료 : 사유조18개
- 관상어 대상어종 5종 구입 개발 추진(버들붕어, 쉬리 각시붕어 등)

⑦ 불교 방생행사와 연계한 물고기 방류

- 방생과 연계한 관광상품 홍보자료 제작 배포 : 1000부
- 충주호 유람선상에서 방생 실시 : 7단체 460명 참여

⑧ 야생동물 생태공원 및 동물진료소 운영

- 생태공원 : 산림환경연구소내 150ha, 기본설계추진중(11월 완료예정)
- 동물진료소 : 축산위생연구소와 3개지소에 설치, 59마리 치료후 방사

Ⅸ 산림항공관리소 기지 유치

- 헬기 5~6대 계류 규모의 기지유치로 각종재난시 유용하게 활용
- 산림청에서 대상지 확정 : 진천군 진천읍 원덕리 일원 (국유림)

Ⅹ 산사랑 표지석 설치 및 등정 기념패 증정

- 충북 100대 명산중 30개소 선정 표지석 제작중
- 하반기에 설치 완료하여 「관광충북」 이미지 제고에 적극 활용

Ⅺ 이원 과수묘목 북한 공급 추진

- 옥천군 이원과수묘목협회는 금년 봄 강원도 산불피해지역에 과수묘목 14천주 (2천만원) 상당을 무상공급한데 이어
- 남북정상회담을 계기로 북한에도 3만주 (1억원 상당) 의 묘목 공급 요청
- 통일부 및 민간단체 (사단법인 평화의 숲) 와 공급방안 협의
 - 세부공급방안 수립 행정적 지원확대 (2001년 본예산 확보)
- 앞으로 북한과 도차원의 교류협력사업 가능성 타진등 유용하게 접근

Ⅲ. 후속조치 대상업무

1. 도정질문 후속조치(완료 3건)
 - 과학영농특화지구 육성대책
 - 수로원을 통한 임도관리
 - 받기반 정비 사업

2. 행정사무감사 후속조치(완료 4건)
 - 농산물 판매 홍보 방법 개선
 - 과학영농특화지구 사업메뉴 재검토
 - 농산물 규격출하사업에 따른 규격표준화
 - 야생초화류 상품화 방안

1. 도정질문 후속조치

회 기 별	제160회	코드번호	160(도)-3-2
질문의원	산업경제위원회		유 등 찬 의원
답변실국원장	도 지 사	소관부서	원예유통과
질문요지	<ul style="list-style-type: none"> ○ 과학영농특화지구의 행·재정적 지원실적과 목표달성도 ○ 1단계(96~98)사업의 종합평가 분석 여·부 ○ 분석결과 도출된 문제점과 개선대책 및 과학영농특화지구가 CHANG 21계획에 반영 계속 관리 여·부 		
답변요지	<ul style="list-style-type: none"> ○ '96~'98까지 투자실적은 288억원으로 계획 394억원의 73%수준으로 다소 미흡하였고, 특수한 지역여건을 감안하여 사업기간을 2001년까지 연장할 계획임. ○ 주요성과로는 과원 689ha 조성과 포도비가림시설·자동화하우스 등 생산기반 확충으로 284억원의 농가소득과 김치, 표고버섯 등을 수출작목으로 육성하는 성과를 거양 ○ 그러나 농가 개별사업에 치중하여 지역특화품목의 명품화 육성 및 유통시설 설치 투자비중이 다소 미흡, 이에 대한 사항은 점진적으로 보완해 나갈 것임 ○ 과학영농특화사업은 CHANG 21계획에 반영, 대청댐 수질보전과 지역주민의 소득향상에 기여토록 적극 추진할 계획임 		
추진상황	<ul style="list-style-type: none"> ○ 1단계 주요성과 : 288억원 투자(도비90, 군비50, 기타148) <ul style="list-style-type: none"> · 생산기반 확충 및 생산비 절감을 통한 농가소득 향상 ※ '96대비 생산비 절감 20%, 소득액 2.2~3.2배 증가 · 지역특산품을 수출품목으로 육성 : 44억원(김치, 표고 등) ○ 2단계 사업추진('99~2001) ⇒ 「CHANG 21」 계획에 반영 <ul style="list-style-type: none"> · 투자계획 : 260억원 (도비 39, 군비 39, 용자 129, 자담 53) - '99년도 사업추진 : 32종 80억원 - 2000년 사업추진 : 37종 81억원 (현 종합공정 75%) 		
진 도	완 료	○	추진중

도정질문 후속조치

회 기 별	제168회	코드번호	168(도)-3-2	
질문의원	산업경제위원회		장 준 호 의원	
답변실국원장	농 정 국 장	소관부서	산 립 과	
질문요지	임도관리수로원으로 시설임도의 보수·정비 방안			
답변요지	<ul style="list-style-type: none"> ○ 산림경영의 과학화와 임업기반시설의 확충을 위한 임도는 매우 중요한 사업이나 선진국인 독일·일본 등에 비하여 부족한 실정임 ○ 우리도는 부족한 임도망의 확충을 위하여 '84년부터 2007년까지 1,386km 시설목표로 추진중이며 그간 추진실적으로는 '99년까지 730km를 시공하였으며 2007년까지 656km를 시공예정임 ○ 그동안 물량위주의 임도시설에서 금년부터는 질적위주의 자연친화적 임도시설로 정책을 전환하고 기 시설된 임도에 대한 대대적인 구조개량사업을 전개하여 건설한 임도시설 관리에 만전을 기하고 있음 ○ 임도관리수로원 채용문제는 면밀히 검토를 하였습니다만 시군별로 최소한 3~4명은 필요하여 도내 소요인원 48명으로 연간 6억7천2백만원의 막대한 예산이 소요될 뿐만 아니라 임도순찰에만 국한되어 보수는 전혀 기대할 수 없는 실정임 ○ 도 및시군의 재정형편과 구조조정 등에 따른 정원감축 계획과 맞물려 임도관리수로원의 신규채용은 지난한 것으로 사료되어 임도를 시공·관리하고 있는 시군산림조합에서 보유하고 있는 굴삭기 19대, 파종기 8대를 이용하여 임도·보수관리에 철저를 기하도록 하겠으며 앞으로 산림공무원을 중심으로 전 공무원이 임도관리에 최선을 다할 것이며 지역주민과의 협조체제 구축과 자율관리체제로 만전을 기하고자 함 			
추진상황	중장기계획 수립			
진 도	완 료	○	추진중	

도정질문 후속조치

회 기 별	제168회	코드번호	168(도)-3-3
질문의원	산업경제위원회		장 준 호 의원
답변실국원장	농 정 국 장	소관부서	농산지원과
질문요지	○ 발기반 정비사업 시설물설치가 충분한 기술성 검토 부족과 시공 잘못 등으로 활용을 못하고 있는데 도의 지도 점검 실적과 결과에 대한 조치사항		
답변요지	<ul style="list-style-type: none"> ○ 발기반시설물에 대하여 매년 3월, 10월 시군에서 점검 및 정비를 실시하고, 도에서는 4월, 11월 표본 지구 선정 확인 점검실시 ○ 금년에는 도에서 점검결과 6개소가 불량하여 정비 조치 ○ 시장군수로 하여금 추가로 정밀 조사를 실시하여 영농기전에 보완 시공 ○ 담당공무원에 대한 사후관리 교육실시 		
추진상황	<ul style="list-style-type: none"> ○ 발기반정비사업 담당자 교육 실시 <ul style="list-style-type: none"> • 2000. 1. 26. 14:00 (농업기반공사 충북지사 세미나실) • 인 원 : 19명(시군 및 기반공사 담당) ○ 시설물 일제 점검 실시 <ul style="list-style-type: none"> • 제1차 점검 정비 ('99. 12. 10~12. 24) <ul style="list-style-type: none"> - 57지구(전지구)점검, 점검결과 정비대상 10지구 17건 • 제2차 점검 정비 (2000. 3. 20~5. 30) <ul style="list-style-type: none"> - 57지구(전지구)점검, 점검결과 정비대상 32지구 229건 <p style="margin-left: 20px;">〈조치사항〉</p> <ul style="list-style-type: none"> • 26지구 161건 정비완료(8.20 현재) • 소유자 정비설득(65건) : 계량기,보호통,밸브등 • 예산확보후 정비 3건 : 송수관, 자동판넬, 모터 등 		
진 도	완 료	○	추진중

2. 행정사무감사 후속조치

회 기 별	제168회	코드번호	168(행)-3-9
질문의원	산업경제위원회		유 동 찬 의원
답변실국원장	농 정 과 장	소관부서	농 정 과
질문요지	<ul style="list-style-type: none"> ○ 농산물쇼핑관광 발전방안 ○ 더많은 관광객을 유치하기 위하여는 홍보물 책자등을 발간해서 주는것보다 TV등 매스컴을 통한 홍보요망 		
답변요지	<ul style="list-style-type: none"> ○ 농산물쇼핑관광업무는 성공하였다고 평가하고 있으며 ○ 본 사업의 활성화를 위하여 서울권을 중심으로한 공격적인 세일즈 활동을 전개하고 ○ 또한 올라운드 티켓 한 장으로 기차와 버스를 이용하고 배도 이용할 수 있는 상품을 개발 		
추진상황	<ul style="list-style-type: none"> ○ 수도권을 중심으로한 공격적인 세일즈 : 4회 <ul style="list-style-type: none"> • 서울시 각구청, 여성단체, 여행사, 기업체등 ○ 농산물 관광상품의 인터넷등록 <ul style="list-style-type: none"> • 철도청, 금성관광, 투어몰 등 ○ 태조왕건 촬영장 중심 상품개발 : 2개코스 ○ 태즈왕건 촬영장 중심 올라운드 티켓상품 개발 운영 <ul style="list-style-type: none"> • 주 관 : 철도청, 도, 제천시 • 내 용 : 철도(서울↔제천), 버스(제천↔단양), 유람선 • 운영일 : 매주 토·일요일 		
진 도	완 료	○	추진중

행정사무감사 후속조치

회 기 별	제168회	코드번호	168(행)-3-10	
질문의원	산업경제위원회		유 동 찬 의원	
답변실국원장	농 정 국 장	소관부서	원예유통과	
질문요지	<ul style="list-style-type: none"> ○ 과학영농특화지구로 보은·옥천·영동군의 남부 3개군을 지정 도비를 지원해 오고 있는데 ○ 대추, 은행, 호두나무 등의 유실수 식재 지원이 본 사업의 취지에 적합 여·부 			
답변요지	<ul style="list-style-type: none"> ○ 지역특성에 알맞는 작목의 명품화를 위해 해당군에서 추천한 사업을 대부분 확정 추진하고 있으나 ○ 보다 내실있는 사업이 되도록 사업계획을 검토하여 추진하겠음 			
추진상황	<ul style="list-style-type: none"> ○ 2000년 사업추진 진도 : 75%(7월말 기준) <ul style="list-style-type: none"> • 사업량 : 37종 (원예·특작분야 25, 산림분야 12) • 사업비 : 81억원 (도비 13, 군비 13, 용자 39, 자담 16) ○ 주요조치 완료사항 <ul style="list-style-type: none"> • 유실수 식재 최소화 <ul style="list-style-type: none"> - '99 : 140ha ⇒ 2000 : 37ha (감 101ha) • 채소재배시설현대화, 무인방제시설, 포도비가림시설, 왜성사과원조성 등의 생력재배시설 확대 추진 <ul style="list-style-type: none"> - '99 : 107ha ⇒ 2000 : 192ha (증 85ha) 			
진 도	완 료	○	추진중	

행정사무감사 후속조치

회 기 별	제168회	코드번호	168(행)-3-11
질문의원	산업경제위원회		최영락의원
답변실국원장	원예유통과장	소관부서	원예유통과
질문요지	<p>○ 정부의 소비지 쓰레기발생 및 물류환경개선에 따라 비포장품인 엽·근채류품목(무, 배추 등)의 공영도매시장 반입억제 확대 실시에 대한 대책</p>		
답변요지	<p>○ 생산 출하농민, 유통종사자 등이 규격포장재 사전 준비로 비포장품 반입억제 시행후 불이익이 없도록 산지에서부터 철저한 대비로 규격 포장품으로 출하 되도록 널리 홍보하고,</p> <p>○ 농산물 규격출하 포장재지원사업을 무, 배추, 과 품목 등에 우선지원 되도록 조치 하겠음.</p>		
추진상황	<p>○ 비포장품 농산물 공영도매시장 반입억제에 따른 각종 홍보실적</p> <ul style="list-style-type: none"> • TV방송 및 지방(지역)언론 : 4개 방송 6개사 • 시군지 : 8개시군/ 9회 • 홈페이지 : 6개시군 등록 • 마을앰프방송 : 16회/2,739개 부락 • 기타 각종홍보 : 204회 <p>○ 금년도 농산물 규격출하 포장재 지원사업에 포장출하가 저조한 품목 9품목에 대해서는 생산자 조직(생산농민) 등급 분류와 관계없이 신청량의 100%를 우선 지원하고 있음</p> <ul style="list-style-type: none"> • 무, 배추, 파, 마늘, 양파, 수박, 양배추, 감자, 고구마 		
진 도	완 료	○	추진중

행정사무감사 후속조치

회 기 별	제168회	코드번호	168(행)-3-12
질문의원	산업경제위원회		이 완 영 의원
답변실국원장	농 정 국 장	소관부서	산림환경연구소
질문요지	○ 야생초화류 상품화 방안		
답변요지	<ul style="list-style-type: none"> ○ 우리꽃 등 산야초 상품화 방안을 체계적으로 연구개발하기 위하여 산림환경연구소내에 수목 및 산야초 연구센터 설립운영 ○ 우선 상품화 할 수 있는 산야초를 정하여 압화, 드라이플라워, 분경소재, 절화, 조경용 등 상품개발이 가능한 방법을 연구 ○ 희귀 및 멸종위기의 식물이나 우리도 특색종에 대한 대량 증식방법을 도민에게 보급하여 농산촌 소득증대에 기여 		
추진상황	<ul style="list-style-type: none"> ○ 상품개발을 위한 종 확보 및 증식 <ul style="list-style-type: none"> • 감국, 섬초롱, 구절초등 40종 75,500본 		
진 도	완 료	○	추진중