

'96주요업무계획

가 정 복 지 국

목 차

I. 기본현황	735
○ 기구 및 정원	736
○ 가정복지 대상인구, 사회복지시설	737
○ 사회단체 · 묘지	737
○ 여성회관 · 청소년시설 · 예산규모	738
II. '96 가정복지행정시책방향	739
○ 기본목표	740
○ 주요업무시책방향	740
○ 추진방침	741
III. '96 주요업무계획	742
○ 노인복지 사업	742
○ 아동복지 사업	747
○ 부녀복지 사업	751
○ 청소년 육성사업	757
○ 여성회관 운영	762
IV. '96 역점시책	766
○ 종합노인복지회관 건립	767
○ 충청북도 여성회관 이전신축	768
○ 농어촌출신학생 기숙사 건립	769
V. '96 특수시책	770
○ 창변경찰제 운영	771

I. 기본 현황

기 본 현 황

○ 기 구

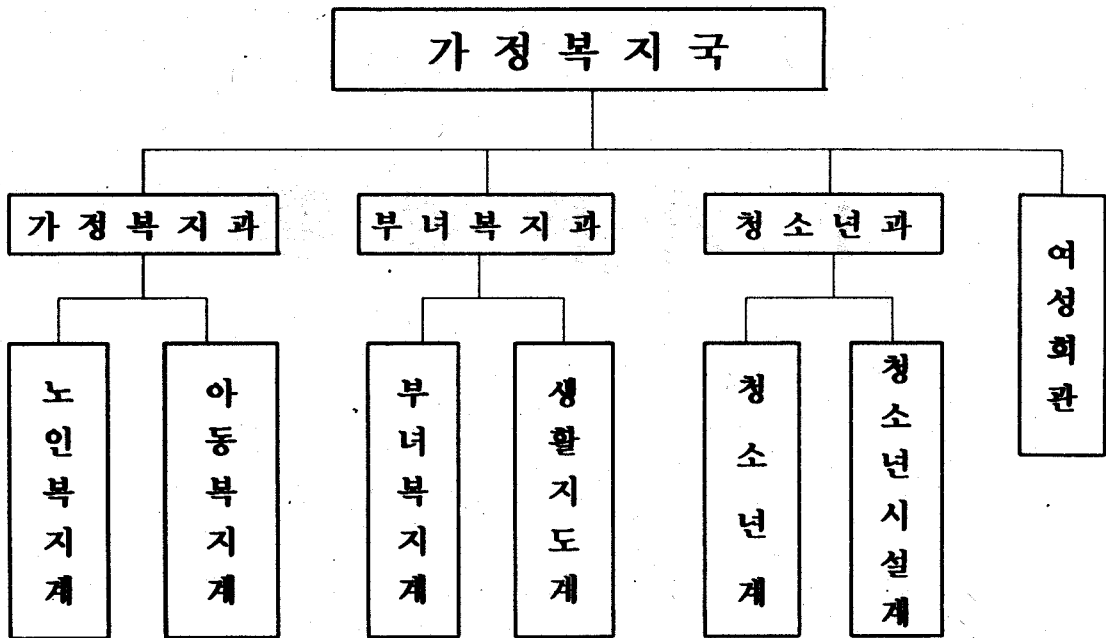

○ 정 원

구 분	계	4 급	5 급	6 급	7 급	8 급	기능직
계	44(13)	3 (2)	8 (2)	8 (3)	14 (6)	2	9
가정복지과	13(2)	2 (1)	2	2 (1)	4	1	2
부녀복지과	9(3)	-	3 (2)	2 (1)	2	-	2
청소년과	8	-	3	2	2	-	1
여성회관	14(8)	1 (1)	-	2 (1)	6 (6)	1	4

* ()는 별정직

○ 가정복지대상 인구

('95. 12. 31 현재)

구 분	합 계	남	여	도인구 대비
도 인 구	1,438,619	723,802	714,817	남50.3%, 여49.7%
노 인 (65세 이상)	120,887	47,833	73,054	8.4 %
아 동 (18세 미만)	399,407	208,330	191,077	27.8 %
청소년 (9 - 24세)	415,207	215,369	199,838	28.9 %

○ 사회복지시설

('95. 12. 31 현재)

구 분	계	노인시설			아동시설				보육 시설	모자 시설	직업 보도 시설
		소 계	요 양 량	양 로	소 계	영 육 아	부 랑 아	자 생 활 관 련			
시설수	361 개소	8	4	4	9	7	1	1	325	1	1
정 원	16,374 명	730	490	240	799	669	100	30	14,751	44	50
현 원	15,663 명	601	442	159	554	459	72	23	14,458	40	12

○ 사회단체

(단위 : 명)

단체명	단체수	인원	비고
계	43	339,906	
노인단체	1	95,983	경로당 2,183 개소
여성단체	26	162,921	여성단체협의회 포함
청소년단체	16	81,002	

○ 묘지현황

(단위 : 천평)

구 분	허가면적		기매장		매장가능		비고
	개소수	면적	면적	기수	면적	기수	
계	8	348	212	39,313	136	26,842	
공설묘지	4	82	72	14,367	10	3,824	
사설묘지	4	266	140	24,946	126	23,018	

○ 여성회관

(단위 : 개소)

개 소 수	주요이용시설					비 고
	사무실	교육장	예식장	식당	기타	
11 개소	11	11	9	7	11	도여성회관 (사업소) 692
(4,462 평)	(350)	(257)	(757)	(527)	(2,571)	

○ 청소년 시설

(단위 : 평)

구 분	규 모			수용능력 (명)
	개 소 수	부 지	건 평	
계	35	310,968	25,460	22,446
공공시설	14	34,146	3,823	3,340
민간시설	15	191,681	19,679	14,206
교육청 시설	6	85,141	1,958	4,900

○ '96예산규모

(단위 : 천원)

분 야 별	재 원 별				비 고
	계	국 비	도 비	시 군 비	
합 계	33,870,707 (23,181,647)	19,125,762 (12,925,444)	14,744,945 (6,335,098)	- (3,921,105)	5.8%
가정복지과	21,729,022 (18,456,056)	13,640,526 (10,407,387)	8,088,496 (4,127,564)	- (3,921,105)	
부녀복지과	917,989 (1,061,629)	499,402 (682,988)	418,587 (378,641)	-	
청소년과	10,588,053 (3,102,052)	4,985,834 (1,835,069)	5,602,219 (1,266,983)	-	
여성회관	635,643 (561,910)	-	635,643 (561,910)	-	

※ () '95예산액, 도일반회계 대비 5.8%

II. '96가정복지행정시책방향

'96가정복지행정시책방향

기본목표

—세계화·지방화에 부응하는 복지행정 구현—

- 가정복지기능보강
- 부녀복지증진도모
- 청소년건전육성

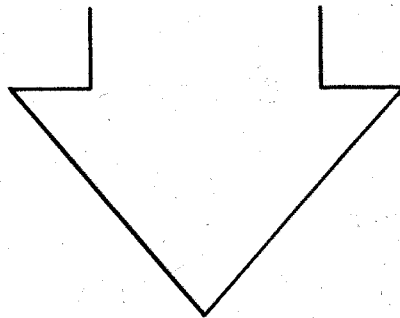

주요시책방향

- 충북도민이 바라는 내실있는 가정복지업무 추진
- 노인·아동·부녀복지 증진으로 건전가정 육성
- 차세대를 이끌어 갈 건전한 청소년 육성 및 지원
- 여성교육의 내실화로 사회참여 확대 및 지위 향상

추진방침

□ 노인복지증진

- 불우노인결연사업 추진으로 더불어 사는 사회분위기 조성
- 부모를 모시고 사는 화목한 가정 육성으로 경로효친사상 고취
- 노인복지시설 기능강화 및 내실있는 운영지도

□ 아동복지증진

- 영유아의 보육서비스 향상으로 맞벌이 부부 가정생활 안정도모
- 결손가정의 후원사업 확대로 어려운 아동의 사기진작
- 보육시설 기능강화 및 전문교육실시로 양질의 서비스 제공

□ 부녀복지증진

- 모자세대 자립기반 확충 및 건전한 소비문화 정착
- 여성교육의 중추적 역할을 수행할 도 여성회관 건립
- 여성의 적극적 사회참여로 역할분담

□ 청소년건전육성

- 청소년 선도보호에 전 도민 참여 분위기 조성
- 건전한 청소년 활동지원으로 민주시민의 기틀마련
- 건전한 프로그램개발 보급으로 건전 사회생활유도

Ⅲ. '96주요업무계획

1. 노인복지사업

건전한노후생활보장

- 노인인구 : 121 천명 (8.4%)
- 노인시설 : 8 개소 (정원 730, 현원 601명)

□ 추진방침

- 효행자 발굴시상으로 경로효친 사상 계승발전
- 저소득 및 무의탁노인 우선보호 지원과 노인질환 조기발견 치료

□ 사업개요

(단위 : 백만원)

사업명	사업량	사업비	재원별			비고
			국비	도비	시군비	
계	10 건	12,402	3,820	3,843	4,613	자담 126
· 효행자 발굴시상	25 명	3	-	3	-	5월
· 노령수당 지급	11,761 명	3,138	2,196	16	926	년 중
· 노인교통비 지원	120,887명	6,894	-	3,522	3,372	"
· 경로식당 운영	3 개소	69	35	17	17	청주1, 충주1 제천시 1
· 노인건강진단실시	2,704 명	14	11	1	2	년 중
· 노인복지시설지원	8 개소	1,656	1,224	153	153	자담 126
· 노인의 집 운영	17 개소	425	213	106	106	
· 재가노인봉사사업	2 개소	129	90	19	20	년 중
· 자원봉사자 교육	1 개소	20	8	6	6	"
· 부자가정 지원	146 명	54	43	-	11	"

□ 기대효과

- 경로우대 기풍조성 및 노인건강 보호수준 향상
- 재가노인 서비스로 저소득노인 생활안정 도모

노인여가활동지원

○ 경로당 수	:	2,183	개소
○ 공동작업장	:	42	개소
○ 노인교통봉사대	:	51	개소

□ 추진방침

- 경로당 운영비 지원 및 노인 휴식기반 조성
- 기초질서 확립 및 청소년 선도의 훈장적 수행
- 경로당 중심의 자립활동 분위기 조성

□ 사업개요

(단위 : 백만원)

사업명	사업량	사업비	재원별			비고
			국비	도비	시군비	
계	6건	1,560	828	476	256	
· 노인회 사업비 지원	5개 사업	54	-	54	-	노인연합회
· 노인복지기금적립	1건	200	-	200	-	10억목표
· 경로당 운영 지원	2,183개소	1,169	819	175	175	년 중
· 모범경로당 시상	12개소	4	-	4	-	"
· 노인공동작업장 설치	6개소	18	9	4	5	"
· 노인교통봉사대 운영	51개소	115	-	39	76	"

□ 기대효과

- 사회활동 기회 부여로 자긍심 고취 및 경로당별 자립기반 조성
- 경로시설을 통한 여가선용과 화합분위기 조성

노인복지시설기능보강

< 총시설 8개소(정원730, 현원 601) >

- 양로원 : 4개소 (정원 240, 현원 159명)
- 요양원 : 3개소 (정원 440, 현원 415명)
- 실비요양원 : 1개소 (정원 50, 현원 27명)

추진방침

- 증·개축 및 장비보강으로 노인복지 시설의 보호수준 향상
- 시설 지도·점검을 통한 서비스기능 강화

사업개요

(단위 : 백만원)

사업명	사업량	사업비	재원별			비고
			국비	도비	시군비	
계	4건	363	142	151	70	
· 요양시설 증·개축	1개소/80평	268	134	67	67	성보나벤틀라 요양원
· 요양시설 장비보강	1개소	15	8	4	3	충북양로원
· 시설종사자 대우수당지급	7개소/95명	80	-	80	-	1인당 월70천원
· 시설지도점검	2회	-	-	-	-	상·하반기

기대효과

- 시설 현대화로 쾌적한 환경조성
- 서비스기능 강화로 시설노인 보호수준 향상

화장장 · 납골당이용권장

- 화장장 : 2개소 (화장로 : 충주시 3기, 제천시 3기)
- 납골당 : 2개소 (봉안능력 : 제천시3, 120구, 청원군 1,800구)

□ 추진방침

- 화장장·납골당 이용제고로 장묘관행 개선
- 묘지확보의 어려움 단계적 해소
- 국토의 효율적인 이용을 위한 화장·납골유도

□ 사업개요

(단위 : 백만원)

사업명	사업량	사업비	재원별			비고
			국비	도비	시군비	
계	3건	629	-	209	420	
· 화장장이용 장려비	1,000 구	23	-	23	-	년 중
· 납골당이용 장려비	200 구	6	-	6	-	"
· 제천화장장 주차장 및 진입로 확포장	진입로 6m X 1.4Km, 주차장 645평	600	-	180	420	

□ 기대효과

- 매장 선호사상 지양으로 국토잠식 방지 및 묘지난 해소
- 화장장·납골당시설 현대화로 이용을 제고 및 국토의 효율적 이용

2. 아동복지사업

보육시설 확충 및 운영내실화

< 총 325개소, 14,458명 >

- 공립, 법인 시설 (정부지원) : 114개소, 8,996명
- 민간, 가정 보육 (미지원) : 211개소, 5,462명

□ 추진방침

- 저소득층 밀집지역 및 농촌지역 보육시설 확충
- 노후된 보육시설의 환경개선 및 시설 현대화 추진

□ 사업개요

(단위 : 백만원)

사업명	사업량	사업비	재원별			비고
			국비	도비	시군비	
계	8 건	12,459	6,533	3,042	2,884	
· 시설 운영비	139개소	8,690	5,214	1,808	1,668	년 중
· 시설 기능보강	62 "	3,768	1,319	1,233	1,216	"
- 신축	12 "	2,091	732	680	679	"
- 증개축	11 "	958	335	311	312	"
- 개보수	4 "	105	37	34	34	"
- 장비보강	12 "	24	8	8	8	"
- 사회복지관내설치	3 "	90	32	37	21	"
- 종교·학교내 부설설치	20 "	500	175	163	162	"
· 시설장 및 보육교사 연수교육	2 회	1	-	1	-	6·10월

□ 기대효과

- 영유아 심신의 보호와 건전한 교육을 통하여 건강한 사회성원으로 육성
- 여성의 사회참여 확대 및 가정복지 증진에 기여

아동복지시설기능보강

< 총 9 개소, 현원 554 명 >

- 아동 시설 : 7개소, (정원 669명, 현원 459명)
- 부랑아 시설 : 1개소, (정원 100명, 현원 72명)
- 자립생활관 : 1개소, (정원 30명, 현원 23명)

□ 추진방침

- 수용능력 부족시설 확충 및 노후시설 개·보수로 시설 현대화
- 장비보강을 통한 재활교육의 내실화

□ 사업개요

(단위 : 백만원)

사 업 명	사 업 량	사 업 비	재 원 별			비 고
			국 비	도 비	시군비	
계	7 건	2,337	1,625	417	295	
· 시설 운영비 지원	9개소	1,284	1,027	145	112	년 중
· 시설생계비 지원	9개소	469	375	47	47	"
· 시설종사자 대우수당지급	9개소/100명	84	-	84	-	"
· 시설 증 개 축	519㎡	343	171	86	86	"
· 시설아동자립정착금지원	25명	75	13	31	31	"
· 시설퇴소아동전세금지원 (2인1조 700백만원)	22명/11조	77	39	19	19	신규
· 시설아동 예비부모 교육	100명	5	-	5	-	년 중

□ 기대효과

- 안정된 생활환경 조성으로 건전아동 육성
- 아동복지시설 종사자의 사기양양으로 자부심 고취

소년소녀가장및결함가정보호

< 총 650세대, 1,270명 >

- 소년소녀가장 : 400세대, 840명
- 결함가정 : 250세대, 430명

□ 추진방침

- 생계비 및 학자금등의 지원을 통한 안정적 생활보호
- 종교단체·지역유지와의 결연사업 확대 및 전문요원 상담강화

□ 사업개요

(단위 : 백만원)

사업명	사업량	사업비	재원별			비고
			국비	도비	시군비	
계	7건	1,132	387	387	358	
· 소년소녀가장	840명	661	387	143	131	
- 피복비·교통비등 지원	840 "	358	286	37	35	년 중
- 꿈동산하계연수	150 "	5	-	5	-	8 월
- 자립정착금지원	45 "	90	-	45	45	년 중
- 무주택소년가장 전세금	29세대	203	101	51	51	"
- 후원자 만남 행사지원	500명	5	-	5	-	10 월
· 결함가정아동	430 "	471	-	244	227	
- 생계비 지원	430 "	375	-	195	180	년 중
- 피복비·교통비등 지원	430 "	96	-	49	47	"

□ 기대효과

- 결연후원자 및 전문요원의 상담강화로 결함가정 발생예방
- 최저생활보장으로 경제적안정 및 자립기반 조성

3. 부녀복지사업

모자보호및복지증진

- 모자보호 시설 : 1 개소 (정원 44세대) 현원 40세대 112명
- 직업보도 시설 : 1 개소 (정원 50 명) 현원 12명
- 모 자 세 대 수 : 1,654 세대 (거택보호 352, 자활보호 550, 기타 752)

□ 추진방침

- 모자가정 보호로 가정파탄방지 및 자활·자립기반 구축
- 요보호여성의 안정적 보호 및 사회 복귀를 위한 소양 및 기능지도

□ 사업개요

(단위 : 백만원)

사 업 명	사업량	사업비	재 원 별				비 고
			국비	도비	시군비	자담	
계	9 건	950	455	244	240	11	
· 모자보호시설운영	1개소	233	158	32	32	11	년 중
· 모자가정 중학생 학자금지원	320명	115	92	12	11	-	"
· 모자가정 실고생 학자금지원	277명	117	94	12	11	-	"
· 저소득모자가정 아동양육비	220명	21	17	2	2	-	"
· 저소득 모자가정 자활자립금	60세대	90	-	45	45	-	"
· 모자가정 기능공 양성지도	60세대	60	-	30	30	-	"
· 모자가정돕기 바자회	12 회	-	-	-	-	-	10-11월
· 성교육 (부모 및 청소년)	12 회	2	-	2	-	-	7- 9월
· 직업보도시설 운영	1 개소	312	94	109	109	-	년 중

□ 기대효과

- 저소득 모자가정의 생계 안정과 자립기반 조성
- 성교육을 통한 사회문제 미연방지 및 안정적 여성역할 유도

여성자원봉사센터 운영 활성화

- 센터 운영 : 12 개소 (시·군·출장소별 1개소)
- 봉사 인원 : 2,825 명
- 봉사 내용 : 재가봉사, 상담, 시설봉사 등

추진방침

- 여성의 사회 참여확대로 지역사회 발전기여
- 어려운 이웃과 함께하는 공동체의식 확산
- 여성의 유희인력 활용으로 사회적 서비스 확대

사업개요

(단위 : 백만원)

사업명	사업량	사업비	재원별			비고
			국비	도비	시군비	
계	8 건	569	-	118	451	
· 자원봉사센터 운영	12개소	564	-	113	451	년 중
· 자원봉사 전문인력관리	350명	-	-	-	-	"
· 자원봉사자 시군 순회보수교육	12개소	1	-	1	-	
· 자원봉사자 토론회	1회/200명	1	-	1	-	6월
· 자원봉사자 사례집 발간	800부	2	-	2	-	11월
· 자원봉사자의 날 행사	1회/200명	-	-	-	-	11월
· 자원봉사자 전국대회 참석	1회/ 40명	1	-	1	-	12월
· 자원봉사자 후원회 운영	12 개소	-	-	-	-	년중

기대효과

- 소외계층과 더불어 사는 자발적 도민 참여분위기 조성
- 자원봉사의 여성역할 증대로 세계수준의 봉사정신 함양

건강한 소비문화 정착

- 도 내 인 구 : 1,438 천명
- 여 성 인 구 : 714 천명 (도내인구의 49.7%)

□ 추진방침

- 여성단체 중심의 자원재활용품 수집운동 전개
- 주부중심의 알뜰한 가정경제윤리 실천
- 소비환경에 대한 지속적 교육·홍보로 건전한 실천분위기 확산

□ 사업개요

(단위 : 백만원)

사 업 명	사업량	사업비	재 원 별			비 고
			국 비	도 비	시군비	
계	4 건	5	-	5	-	
· 소비자 상담실 운영	13개소	-	-	-	-	년 중
· 자원재활용수집소 운영	1,200 톤	-	-	-	-	12시군 출장소
· 소비절약 사례 발표회	1회/ 13명	3	-	3	-	11 월
· 사 례 집 발 간	800부	2	-	2	-	12 월

□ 기대효과

- 근검절약과 건전 소비문화의 연계로 신지역경제문화 정착
- 합리적 자원절약·활용으로 환경보호의식 제고

여성의사회참여확대와능력배양

- 여성 단체 : 26개단체 163천명 (도내여성의 23%)
- 강사 은행 : 10개분야 20명

□ 추진방침

- 여성단체별 전문성 향상으로 능력개발 및 사회참여 확대
- 프로그램 상담 및 교육자료 제공을 위한 강사은행 운영
- 도·시·군·출장소 여성회관 사업의 활력화

□ 사업개요

(단위 : 백만원)

사업명	사업량	사업비	재원별			비고
			국비	도비	시군비	
계	4건	-	-	-	-	
· 여성단체조직강화(사업비지원)	26단체	-	-	-	-	년중
· 시군 여성회관 운영지도	10개소	-	-	-	-	"
· 여성취업상담알선창구운영	12시군	-	-	-	-	"
· 강사은행운영	20명	-	-	-	-	"

□ 기대효과

- 협의회 중심의 운영에서 탈피 단체별 전문적·특징적인 역할분담
- 여성의 의식전환과 전문성 향상으로 사회참여기회 확대

제7회 장한여성대상 시상

- 근거 : 충청북도 장한여성대상 조례 (1988. 11. 4 조례1656호)
- 선정인원 : 4 ~ 5 명
 - 장한어머니부문 1 · 장한며느리부문 1
 - 장한아내부문 1 · 장한여인부문 1 ~ 2

추진방침

- 봉사와 희생정신이 진솔한 충북여성상 발굴
- 수상대상자의 엄정한 심사와 공정한 선정
- 수상대상자에 대한 정중한 예우와 홍보 및 기록보존

사업개요

(단위 : 백만원)

사 업 명	사 업 량	사 업 비	재 원 별			비 고
			국 비	도 비	시군비	
계	2 건	20	-	20	-	
· 수상대상자추천	12 시군	-	-	-	-	1~3월
· 심사 및 시상	5 명	16	-	16	-	3~5월
· 체험수기 발간	800 부	4	-	4	-	7~8월

기대효과

- 청풍명월고장 여성의 전통적 미풍양속 계승발전
- 우리고장의 충·효·예 여성상 정립 기여

4. 청소년육성사업

청소년보호및선도의내실화

- 다양한 지원사업 전개로 힘있는 충북 청소년의 꿈과 의지배양
- 상담 및 선도활동의 내실화로 건전한 청소년 정신 함양

추진방침

- 문화·체육·수련활동 등 중점지원 육성
- 전 도민의 보호 및 선도활동 참여 분위기 조성

사업개요

(단위 : 백만원)

사업명	사업량	사업비	재원별			비고
			국비	도비	시군비	
계	9개사업	804	196.5	83.5	524	
· 청소년공부방 운영	20개소	292	146	7	139	년 중
· 연말연시청소년 격려선도	1회	32	9	11	12	12월
· 비정규학교 지원	1회	18	9	9		9개교
· 비정규학교 문예행사	1회/250명	11	3	8	-	9월
· 근로청소년 체육대회	1회	11	5.5	5.5	-	10월
· 청소년 자연체험활동	1회/150명	10	5	5	-	8월
· 농촌청소년 연극공연	1회/5개소	38	19	19	-	6월
· 청소년 자립지원기금 조성		384	-	11	373	년중
· 근로청소년 장학금지급	160명	8	-	8	-	5-9월

기대효과

- 건전한 사회기풍 조성으로 청소년의 건전성장여건 확립
- 참되고 슬기롭게 살아보겠다는 자립의지 배양

건전한 청소년 활동 지원

- 수련활동을 통한 인내력·정서함양으로 민주시민의 기틀마련
- 꿈을 갖는 밝고 건전한 청소년 육성을 위한 희망적 분위기 확산

□ 추진방침

- 건전한 청소년단체에 위탁운영으로 단체활동의 활성화 유도
- 효과적인 프로그램 개발·보급과 청소년단체별 특화사업 전개

□ 사업개요

(단위 : 백만원)

사 업 명	사업량	사업비	재 원 별			비 고
			국 비	도 비	시군비	
계	9개사업	491.5	161	177.5	153	
· 청소년 종합예술제	1회	13.5	-	13.5	-	10 월
· 단체합동 수상훈련	1회	6	-	6	-	6개 단체
· 6대지표 수련활동	1회/150명	10	5	5	-	8 월
· 청소년 어울마당 운영	13시군구	234	117	9	108	년 중
· 청소년 지도위원 연수	1회/200명	4	2	2	-	10 월
· 청소년 단체 수련활동비 지원	1회	30	-	30	-	5개 단체
· 공공청소년 수련시설 프로그램 운영지원	1회	74	37	2	35	14개 시설
· 취약계층 청소년 오후학교 운영지원	3개시 4개소	20	-	10	10	신 규
· 회룡야영장시설 개보수	1개소	100	-	100	-	3~4월

□ 기대효과

- 다양한 프로그램 개발운영으로 청소년 건전문화 형성
- 사회적응력, 봉사, 협동, 자긍심 고취 및 세계적 안목배양

청소년수련시설확충

< 총 45개 시설 >

- 공공시설 : 19개 시설 (추진중 5)
- 민간시설 : 20개 시설 (추진중 5)
- 교육청시설 : 6개 시설

추진방침

- 청소년과 지역주민이용을 위한 종합수련시설 건립
- 시·군단위 청소년이용시설 확대에 참여기회 제고

사업개요

(단위 : 백만원)

사업명	사업량	사업비	재원별			비고
			국비	도비	시군비	
계	3개소	1,589 (10,928)	696 (5,076)	824 (2,454)	169 (3,398)	
· 청소년수련원(충주)	1개소	(5,000)	(2,500)	(1,000)	(1,500)	사업비 전액투자
· 청소년수련관(청원)	1개소	899 (3,000)	400 (1,680)	330 (660)	169 (660)	양여금
· 청소년 유스호스텔(음성)	1개소	790 (2,928)	296 (896)	494 (794)	(1,238)	"

※ () 는 총 사업비임.

기대효과

- 청소년들의 여가선용을 위한 다목적 공간제공으로 건전육성 기여
- 자연과 더불어 대화와 체험을 통한 협동심 배양 및 정서함양

청소년 건전육성 참여분위기 확산

- 청소년 건전육성에 대한 범 도민적 공감대 조성
- 미래지향적이며 밝고 건전한 청소년 육성

추진방침

- 민간주도로 지역실정에 맞추어 내실 추진
- 도민 관심제고 및 참여유도를 위한 홍보 강화

사업개요

(단위 : 백만원)

사업명	사업량	사업비	재원별			비고
			국비	도비	시군비	
계	8개사업	183	72	111	-	
· 충청북도 청소년대상	1 회	13	-	13	-	4개부문
· 청소년의달 행사 내실화						
- 젊음의 대행진 공연	1 회	15	-	15	-	5 월
- 주장발표대회	1 "	5	-	5	-	"
- 성년의날 행사	1 "	1	-	1	-	"
- 모범청소년 및 유공자 표창	1회/65명	4	-	4	-	"
· 지방청소년위원회 운영	2 회	1	-	1	-	년 중
· 청소년 종합상담실 운영	1개소	144	72	72	-	"
· 도지사와 청소년의 만남 (청소년을 위한 특강)	2 회	-	-	-	-	"

기대효과

- 지역사회 청소년들의 화합과 이해증진
- 다양한 프로그램 운영으로 청소년 건전문화 형성

5. 여성회관운영

여성전문기능인양성

- 국제 경쟁력 강화를 위한 우수 기능인력의 집중 양성
- 우수 기능인의 사회참여를 통한 지역경제 활성화 일익도모
- 우리도 특성에 맞는 창의성 있는 공예품 개발 및 상품화 촉진

□ 추진방침

- 전문기능인 발굴 육성 및 사회참여 의욕 고취로 기능인 저변 확대
- 기능경기대회 출전상위권 입상 위상 정립과 사회참여 유도
- 기능대회 입상자를 통한 공예품 개발로 신제품 개발체제 구축

□ 사업개요

(단위 : 백만원)

사업명	사업량	사업비	재원별			비고
			국비	도비	시군비	
계	2건	20.7		20.7		
◦ 여성전문기능인양성						년 중
· 기능경기대회출전						
- 지방기능경기대회	25명	6.7	-	6.7	-	4월중
- 전국기능경기대회	8명	8.2	-	8.2	-	9월중
- 평가전 개최	2회	2	-	2	-	7~월중
- 산업시찰 (우수업체)	1회	0.8	-	0.8	-	8월중
◦ 수자수 상품화	40명	3	-	3	-	년 중

□ 기대효과

- 여성전문기능인 양성으로 사회참여 및 지역경제 활성화 기여
- 우리도 특성에 맞는 공예품개발과 우수공예품 개발 육성지원

능력 배양 교실 운영

- 세계화에 부응한 전문적 능동적인 교육강화로 자아실현 구현
- 직업 및 기술교육을 통한 창의성 개발로 여성의 사회참여 확대
- 전문기능인 양성으로 선진여성발굴 및 여성경제 활동 확대

□ 추진방침

- 선진여성상 구현을 위한 교육사업 확대 실시
- 여성전문인력 양성을 위한 이론 및 실기교육 강화
- 실 생활에 유용한 교육 과목 편성운영

□ 사업개요

(단위 : 백만원)

사 업 명	사업량	사업비	재 원 별			비 고
			국 비	도 비	시군비	
계	4 건	107.3	-	107.3	-	
· 기술, 직업 교육	12과목 / 1,010명	60	-	60	-	3~12월중
· 교양, 취미 교육	8과목 / 2,150명	45	-	45	-	"
· 전문 직업반 운영	30 명	1.7	-	1.7	-	년 중
· 여성의식 강좌	800 명	0.6	-	0.6	-	분기 별

□ 기대효과

- 여성의 경제활동 확대로 지역사회 발전도모
- 건전가정 건전사회를 위한 선진여성 양성

건전사회활동사업정착

- 새시대 여성상구현을 위한 정신과 인성이 중시되는 의식함양
- 진취적이고 적극적인 인성교육을 실시하여 건전사회 조성
- 물질만능주의를 배제한 건전하고 검소한 결혼풍토 조성

□ 추진방침

- 세계화 추세에 부응한 건전사회 육성을 위한 프로그램 제공
- 지역여성의 결속과 동참의식 제고로 여성 공감대 조성
- 저렴한 예식비용으로 경제적 부담해소

□ 사업개요

(단위 : 백만원)

사 업 명	사업량	사업비	재 원 별			비 고
			국 비	도 비	시군비	
계	8 건	11.85	-	11.85	-	
· 전통예절교실	40 명	-	-	-	-	4~10월중
· 환경보호교실	500 명	3	-	3	-	년 중
· 부녀상담	650 명	-	-	-	-	년 중
· 작품전시회	1 회	5	-	5	-	10월중
· 동호회육성	200 명	1.5	-	1.5	-	년 중
· 예식장운영	400 건	-	-	-	-	"
· 알뜰시장운영	8 회	2	-	2	-	"
· 가족건강교실	80 명	0.35	-	0.35	-	4 월

□ 기대효과

- 여성의 사회참여기회 확대로 지역사회 발전기여
- 새로운 교육프로그램 개발로 여성회관의 역할증대

IV. '96역점시책

종합노인복지회관건립

- 평균수명연장, 소득수준향상에 따른 안락한 노후생활 보장
- 경로효친사상 양양 및 소득수준에 맞는 노인복지증진

□ 현황 및 실태

- 도내 65세이상 노인인구 : 121천명 (인구의 8.4%)
- 독거노인 : 4,238명 (시설수용가능인원 - 8개소, 730명)
- 노인을 위한 위락, 체육, 문화, 기타 여가선용 시설부족

□ 사업개요

- 사업기간 : '96~97 (2개년)
 - 위 치 : 청주시 흥덕구 사직동 (의료원 부지내)
 - 규 모 : 부지 1,000평, 건물 800평
- 주요시설 : 건강관리, 여가선용, 서비스, 체육시설 등

□ 재원대책

- 사업비 : 1,980백만원 (국비 490, 교부세 500, 도비 990)
- ※ '96 설계 및 착공, 교부세 500백만원 제 1회 추경에 확보

□ 기대효과

- 지방화 시대에 걸맞는 특색있는 복지사업 추진
- 쾌적하고 안락한 공간제공으로 노인복지수준 향상

여성회관이전신축

- 여성의 사회적 역할증대, 지방화·세계화에 대비한 여성능력개발
- 2000년대 선진여성상 구현을 위한 전문교육 기관화

□ 현황 및 실태

- 도내여성인구 : 714천명 (인구의 49.7%)
- 현 여성회관 : 대지 424평 (시소유), 건물 692평 (도소유)
※ 노후, 협소하여 다양하고 현실성 있는 교육운영 지남

□ 사업개요

- 사업기간 : '94 ~ '96 (3개년)
- 위 치 : 청주시 지북동 355-17
- 규 모 : 부지 2,092평, 건물 879 평 (지하 1층, 지상2층)
- 신축공사 입찰 및 착공 ('95. 12월) ⇒ 준공 ('96. 12월)

□ 재원대책

- 총사업비 : 3,940백만원 (교부세 2,000, 국비 550, 도비 1,390)

□ 기대효과

- 여성의 기능에 적합한 현실성 있는 교육효과 거양
- 여성능력 개발의 산교육장 역할로 사회참여 기회확대
- 여성의 사회진출 및 교양제고를 위한 프로그램개발 보급

농어촌출신학생기숙사건립

- 미래지역사회 발전과 지방화 시대의 지역역군 육성
- 어려운 농어민의 학비경감, 농촌청소년의 교육기회 확대

□ 사업개요

- 기 간 : '96 ~ '98 (3개년)
- 위 취 : 청주시 지북동 355-27일원 13,200m² (도유지 - 잠정)
- 건축규모 : 연건평 2,000평, 수용인원 300명
- 사 업 비 : 50억원 <국고(농특세) 20억원, 교부세 20억원, 도비 10억원>

※ 부지확보 및 설계비 : 자치단체 부담

- '96예산확보 : 1,000 백만원 (교부세 500은 제1회 추경확보)

□ 년도별 추진계획

- '96 : 1,000 백만원 (국비 250, 교부세 250, 도비 500)
- '97 : 1,500 백만원 (국비 750, 교부세 750)
- '98 : 2,500 백만원 (국비 1,000, 교부세 1,000, 도비 500)

□ 향후추진계획

- '96. 6. : 부지확정 및 기본설계 의뢰 ⇒ 착공 ('96. 9)
- '97. 6. : 장학회 설립운영 (기숙사 운영관리 등) ⇒ '98. 준공개원

□ 기대효과

- 농민의 가장 큰 어려움인 경제부담 해소, 농민 복지증진
- 농촌출신 학생의 안정적 면학환경 조성을 통한 인재육성

V. '96특수시책

「窓邊경찰제」 운영

- 언제 어디서나 마음놓고 생활할 수 있는 안전한 사회건설
- 노년층의 신고·고발 확대로 청소년 범죄의 사전 차단

□ 배경 및 필요성

- 청소년 범죄의 증가 등 도의의 중요성 실추
- 처벌위주의 규제를 탈피한 사전예방 중심의 제도 마련필요

□ 사업개요

- '96상반기 기본계획수립 경찰요원 선정 및 위촉 (경찰청협조)
- 60세 이상의 학식·덕망을 겸비한 노인을 중심으로 선정하되
시단위 100명, 군단위 취약지 당 10명을 시범 편성 운영 - 1천명
- 유원지, 관광지, 버스터미널 등 다중집합장소 및 청소년 최다활동
시간대에 중점적으로 운영
- 2인 1조씩 도내 1일 100개조 운영

□ 재원대책

- 사업비 : 187 백만원 (전액도비)
※ 1인 1일 3시간근무 5천원 지급

□ 기대효과

- 노인은 사회의 선도자라는 사명의식 제고 및 소일거리 제공
- 기초질서 확립 및 청소년 탈선방지 효과 거양