



2022. 11.

2022년도 주요업무 추진상황

목 차

I . 일반현황	1
II . '22년도 비전과 추진전략	2
III . 전략목표별 추진상황	
1. 장학금지원	3
2. 미래인재양성	11
3. 인재플랫폼구축	17
IV . 주요현안사업	21

※ 붙임 : 2022년도 예산집행 현황

I. 일반 현황

1 조직 및 정·현원

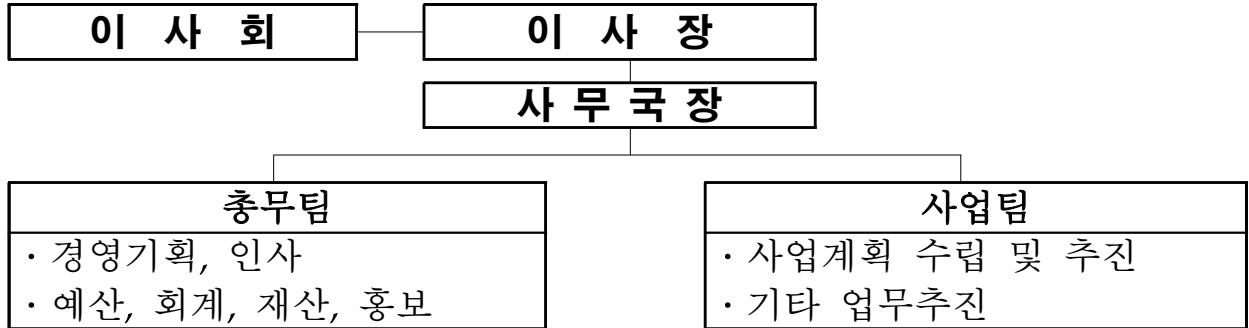

2 정·현원

구분	계	일반직					
		사무국장	1급	2급	3급	4급	5급
정원	6	1	-	-	2	3	
현원	5	1	-	-	1	1	2

3 예산현황 (22. 10월말 기준)

(단위 : 백만원)

구분		예산액	집행액
계		6,307	3,130
일반회계	계	6,218	3,077
	기관운영비	464	304
	목적사업비	1,923	1,728
	성과급	23	15
	기타영업외비용	60	30
	적립금	3,711	1,000
	예비비	37	0
특별회계	계	89	53
	특별지정	80	7
	지정	9	46

4 주요사업

- 우수인재 양성을 위한 장학금 지원사업
- 미래인재 양성을 위한 프로그램 운영
- 정부 또는 자치단체 등에서 인재양성 관련 위임·위탁하는 사업

II. '22년도 비전과 추진전략

비
전

도민과 함께하는 충북인재양성



전 략	장학금 지원	미래인재 양성	인재플랫폼 구축
이 행 과 제	<ul style="list-style-type: none"> ● 성적장학금 ● 수도권장학금 ● 특기장학금 ● 곰두리장학금 ● 도내대학장학금 ● 희망장학금 ● 특별지정장학금 ● 지정장학금 ● 공공간호장학금 ● 대학생학자금 이자지원 (위탁사업) ● 청년부실채무자 신용회복지원 (위탁사업) 	<ul style="list-style-type: none"> ● 대학인재 재능나눔 <ul style="list-style-type: none"> - 도내 대학생·대학원생 전공나눔(지역사회 기여) ● 대학생 정책제안 발표대회 <ul style="list-style-type: none"> - 충북도정 관련 창의적 아이디어 발굴 및 발표 역량 강화 ● 충북인재 멘토링 <ul style="list-style-type: none"> - 선·후배 멘토링으로 진로·진학 지원 ● 충북인재캠프 <ul style="list-style-type: none"> - 중·고등학생들의 창의적 체험활동 및 잠재적 능력 개발 프로그램 운영 	<ul style="list-style-type: none"> ● 기금확충 <ul style="list-style-type: none"> - 안정적·효율적 기금운용 - 기부자 확대 - 기탁자 예우 실천 ● 인재관리 <ul style="list-style-type: none"> - 지역인재 DB관리 (장학생, 기탁자 등) - 분야별 멘토·멘티 연결 - 장학생 동문회 운영

Ⅲ. 전략목표별 추진상황

전략목표 1

장학금 지원

여 건

- 21세기 지식기반사회를 이끌어갈 창의적 우수인재 요구 증대
 - 세계화, 개방화 흐름 속에서 인재양성은 지역과 국가의 경쟁력
 - 장학사업의 보편성과 수월성의 조화를 통한 인재양성 필요
- ⇒ 국가와 지역 발전을 이끌어갈 우수인재 발굴·양성·관리 및 도민 교육복지 증진을 위해 장학금 지원

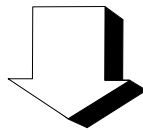

성 과 목 표

- | | |
|-----------|------------------------|
| 1 성적장학금 | 7 특별지정장학금 |
| 2 수도권장학금 | 8 지정장학금 |
| 3 특기장학금 | 9 공공간호장학금 |
| 4 곰두리장학금 | 10 대학생학자금이자지원(위탁사업) |
| 5 도내대학장학금 | 11 청년부실채무지신용회복지원(위탁사업) |
| 6 희망장학금 | |

1 성적장학금

- 목 적 : 학업 성취감 및 동기부여로 지역 우수인재 양성
- 선발기준 : 학업성적 70%, 소득수준 30%
- 지 급 액 : 중학생 30만원, 고등학생 90만원, 대학생 2백만원
- 선발인원 : 800명, 930백만원

(단위:명,원)

구분	선발인원	1인 지급액	총 지급액	비고
계	800		930,000,000	
중학생	200	300,000	60,000,000	
고등학생	300	900,000	270,000,000	
대학생	300	2,000,000	600,000,000	

향후계획

- 2023년 800명(중 200, 고 300, 대학생 300), 930백만원

2 수도권장학금

- 목 적 : 수도권 대학에 재학 중인 우수인재 발굴 및 대학생 장학금 수혜범위 확대
- 선발기준 : 학업성적 70%, 소득수준 30%
- 지 급 액 : 1인 200만원
- 선발인원 : 90명, 180백만원
- 향후계획 : 2023년 90명, 180백만원

3 특기장학금

목 적 : 예술·체육·과학·기능분야 재능인재 발굴 및 지원

선발기준 : 수상실적 70%, 소득수준 30%

※ 과학·예술·체육분야 : 전국규모 이상 대회 수상자(개인 3위, 단체 8강 이상)

※ 기능분야 : ① 전국기능경기대회 3위 이내 입상자

② 전국영농학생축제, 전국상업경진대회에 1위 입상자

③ 기능분야 국제대회에서 입상한 경우는 장학생선발위원회에서 심의

지 급 액 : 초 50만원, 중 70만원, 고 90만원, 대 2백만원

선발인원 : 109명, 100백만원

(단위:명,원)

구 분		선발인원	1인 지급액	총 지급액	비고
총 계		109	-	99,900,000	
소 계		91	-	83,700,000	
예술 · 체육 · 과학	초등학생	15	500,000	7,500,000	
	중 학생	27	700,000	18,900,000	
	고등학생	37	900,000	33,300,000	
	대 학생	12	2,000,000	24,000,000	
소 계		18	-	16,200,000	
기 능	금	13	900,000	11,700,000	
	은	-	-	-	
	동	5	900,000	4,500,000	

※ 기능분야 국제대회 입상자는 선발위원회에서 선발 결정(대학생 1명)

향후계획 : 2023년 100명, 100백만원

4 콤두리장학금

- 목 적 : 장애한계를 극복하려는 장애학생 지원으로 자신감과 도전의식 고취
- 선발기준 : 학업성적 및 수상실적 50%, 소득수준 50%
- 지 급 액 : 초 50만원, 중 70만원, 고 90만원, 대 2백만원
- 선발계획 : 30명, 30백만원

(단위:명,원)

구 분	선발인원	1인 지급액	총 지급액	비 고
계	30	-	29,800,000	
초등학생	5	500,000	2,500,000	
중 학 생	9	700,000	6,300,000	
고등학생	10	900,000	9,000,000	
대 학 생	6	2,000,000	12,000,000	

- 향후계획 : 2023년 30명, 30백만원

5 도내대학장학금

- 목 적 : 도내대학에 재학 중인 도민 및 도민의 자녀 지원
- 선발기준 : 성적 우수 또는 가정형편 곤란자 소속대학 총장 추천
- 지 급 액 : 1인 2백만원
- 선발인원 : 61명, 122백만원
- 향후계획 : 2023년 62명, 124백만원

6 희망장학금

- 목 적 : 선행, 효행 등의 모범학생 및 재난, 사고 등으로 학업을 계속하기 어려운 학생 격려 및 지원
- 선발기준 : 선행, 효행실적, 소득수준 등
- 지 급 액 : 초 50만원, 중 70만원, 고 90만원, 대 2백만원
- 선발인원 : 41명, 44백만원

(단위:명,원)

구 분	선발인원	1인 지급액	총 지급액	비고
소 계	41	-	44,100,000	
초등학생	5	500,000	2,500,000	
중 학 생	9	700,000	6,300,000	
고등학생	17	900,000	15,300,000	
대 학 생	10	2,000,000	20,000,000	

※ 희망장학금은 연중 상시 선발하고 있음

- 향후계획 : 2023년 25명, 50백만원

7 특별지정장학금

- 목 적 : 기부자 명의 장학금 운영으로 도민 기탁금 참여 유도
- 선발기준 : 수혜자, 장학금 액수 등 기부자가 지정
- 지 급 액 : 박문복(6백만원), 권영선(1백만원)
- 선발인원 : 16명, 7백만원
- 향후계획 : 2023년 12명, 12백만원

8 지정장학금

- 목 적 : 지역인재 양성을 위해 기부자가 지정한 대상자에게 장학금 지급
- 선발기준 : 수혜자, 장학금 액수 등 기부자가 지정
 - 더블유스코프 지정장학금 : 10명, 20백만원 / 충북소방본부 추천
 - 충북 소방공무원 중 소방발전에 기여한 자의 대학생 자녀
 - 다원엘리베이터 지정장학금(신규) : 20명, 10백만원 / 학교 추천
 - 세광고 및 도내 특성화고 10개 학교 저소득층 학생
 - 대신정기화물 호기심끼 지정장학금 : 8명, 16백만원 / 서류 및 면접심사
 - 청주 소재 대학(8대학, 학교별 1인 우선 선발) 재학생을 대상으로
 - 다양한 분야의 호기심과 재능을 겸비한 인재를 발굴·지원
- 지 급 액 : 1인 0.5 ~ 2백만원
- 선발인원 : 38명, 46백만원
- 향후계획 : 2023년 38명, 46백만원

9 공공간호장학금

- 목적** : 지방의료원의 간호인력 부족을 해소하기 위해 공공간호사를 양성하여 도내 공공의료 인력자원 활용
- 선발기준** : 간호학과 학과장의 추천을 통한 4학년 재학생들을 대상으로 서류평가 및 면접평가를 진행하여 고득점자 선발
대학 졸업 후 의료원에 정규직 간호사로 2년간 의무근무 가능자
- 지급액** : 1인 4.8백만원
 - 1인 총 8백만원의 장학금 지급(재단 4.8백만원, 의료원 3.2백만원)
- 선발인원** : 40명, 192백만원
- 향후계획** : 2023년 40명, 192백만원

10 대학생 학자금 이자지원

위탁사업

- 목적** : 경기침체 및 취업난으로 학자금 대출에 어려움을 겪고 있는 대학생 또는 졸업 후 2년 이내 미취업자들에게 학자금 대출 이자지원 추진
- 주요내용** : 한국장학재단 학자금 대출이자 지원
- 지원대상** : 본인 또는 직계존속이 계속하여 1년 이상 도내에 주소를 둔 자
(대학교 재학생 및 휴학생과 졸업 후 2년 이내 미취업자, 소득 8분위 이하)
- 지원실적** : 673명, 45백만원 지원
- 향후계획** : '22년 하반기 이자지원 신청('23년 1~2월 예정)
 - ※ 한국장학재단 취업후 상환 학자금대출(이하 'ICL') 보유자 일부 이자면제 시행으로 지자체 이자지원 사업 재구조화 요청에 따라 사업기간 변경(2022년부터 적용)
 - 상반기 : (접수) 당해연도 7~8월 접수, (지급) 10~11월
 - 하반기 : (접수) 익년도 1~2월 접수, (지급) 4~5월

11 청년 부실채무자 신용회복 지원

위탁사업

- 목적** : 학자금 대출 미상환으로 신용도판단정보에 등록되어 취업 및 경제활동에 어려움을 겪고 있는 청년 지원
- 주요내용** : 청년 부실채무자 분할상환 약정체결을 위한 초입금(채무금액의 5%) 지원 및 신용도판단정보 등록해제
- 지원대상** : 본인 또는 직계존속이 계속하여 1년 이상 도내에 주소를 둔 만 39세 이하 학자금 대출 부실채무자
- 지원실적** : 13명, 3백만원 지원
 - 총 28명 신청(13명 지원, 6명 서류 접수 중, 9명 탈락)
- 향후계획** : 신청기간(4. 19 ~ 11. 28) 중 수시 지원

미래인재 양성

여 건

- 지속가능한 충북 발전에 기여하는 인재양성 요구 증대
 - ⇒ **충북형 미래인재 프로그램 운영을 통한 인재지원**
- 학력과 인성을 겸비한 인재양성 기반 마련 필요
 - ⇒ **다양한 분야의 인재들이 자신의 역량을 키울 수 있는 기회제공**

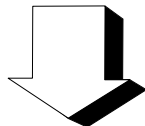

이 행 과 제

- 1** 대학인재 재능나눔
- 2** 대학생 정책제안 발표대회
- 3** 충북인재 멘토링
- 4** 충북인재캠프

1 대학인재 재능나눔

목 적 : 다양한 지식 및 재능을 이웃과 함께 공유하여 지역발전에 기여

사업개요

○ 참가대상 : 도내 대학(원)생 개인 또는 팀

- 공고일 기준 충북도내에 1년 이상 계속 거주한 도민 또는 도민의 자녀

- 팀원 중 1인 이상 거주조건 충족 시 신청가능

○ 참가인원 : 15팀(117명)

* 붙임 : 대학생 재능나눔 지원현황

○ 참가분야 : 교육·강의, 건축, 봉사, 건강관리, 예능 등

○ 사업기간 : 3 ~ 12월

○ 지원기준 : 실현가능성, 도전정신 등 제안서 평가

주요내용

○ 대학생 및 대학원생의 재능나눔 활동 지원으로 함께하는 충북 실현

○ 다양한 재능나눔 활동을 통한 지역발전 및 대학(원)생 역량 강화

소요예산 : 27백만원

향후계획 : 재능나눔 결산 및 최종결과 보고회 개최(12월)

[붙임]

2022년 대학생 재능나눔 지원현황

(단위: 원)

연번	학 교	팀 명	인원	활 동 내 용	지원예산
계	15팀	-	117명		26,910,000
1	충남대학교 교육대학원	-	1	기초수급자 아동들에게 학업지도	922,000
2	유원대학교 사회복지학과	나누리	5	찾아가는 심리 공감 연구소	1,448,000
3	충북대학교 주거환경학과	하투맨	14	저소득층 및 독거노인 가구 집수리, 저장강박세대 청소, 벽화 봉사	2,759,320
4	청주교육대학교 사회과교육과	모두	2	문화예술 체험꾸러미키트 제작 교육	1,824,000
5	세명대학교 작업치료학과	333	4	치매 예방 교육 프로그램	704,200
6	중원대학교 융합디자인학과	중원대 재능나눔 프로젝트	5	창의력 사고 잠재력 키우기	2,031,150
7	서원대학교 사회복지학과	찾아가는 인형극단	20	청주시내 어린이집 찾아가는 아동인권 인형극 봉사	2,662,000
8	서원대학교 중국언어문화과	함께	10	지역아동센터 대상 창의인성 캠프	2,820,000
9	서원대학교 헬스케어학과	벽화마을 꾸미기	16	벽화그리기 및 벽화 보수	2,834,000
10	한국교통대학교 스포츠의학과	PEAK	3	지역 노인 운동처방을 통한 신체 건강 되찾기	1,525,000
11	유원대학교 사회복지학부	보드카	4	취약계층 아동 인지적 향상을 위한 보드게임 활용	739,340
12	중원대학교 스포츠지도학과	수애노	8	노년층 건강트레이닝 및 지역학생 대상 카누체험	2,448,000
13	한국교통대학교 건축공학과	러빙프렌즈	15	충주시 일대 소외계층을 위한 집수리 봉사	2,644,000
14	유원대학교 사회복지학부	통감자	7	청소년들과 함께 하는 정서행동놀이치료	640,880
15	강동대학교 경찰행정과	산류천석 (山溜穿石)	3	진천군민 중장년층 회계프로그램 교육	908,110

2 대학생 정책제안 발표대회

□ 목 적 : 창의적인 아이디어 발굴과 제안발표를 통해 충북 인재의 경쟁력 제고

□ 사업개요

- 참가대상 : 대학(원)생(재학생, 휴학생) 개인 또는 팀(3인 이내)
 - 공고일 기준 충북도내에 1년 이상 계속 거주한 도민 또는 도민의 자녀
 - 팀원 중 1인 이상 거주조건 충족 시 신청가능
- 사업기간 : 5 ~ 10월
- 개 최 일 : 8월 19일(금)
- 개최장소 : 충북연구원 대회의실
- 대회주제 : 명품 교육도시 충북을 위한 정책 제안
- 참가인원 : 45건 / 74명
- 진행방식 : 예선(12팀 선정), 결선(12팀 중 8팀 선정)
 - 예 선 : 제안서 서면심사
 - 결 선 : PPT 현장발표 및 대면 면접심사

□ 주요내용

- 충북관련 이슈 및 다양한 주제 선정으로 지역관심 제고
- 창의적인 정책 제안으로 도정 정책 및 재단 사업 반영

□ 소요예산 : 12백만원(시상금 : 8팀, 총 7.5백만원)

□ 향후계획 : '23년 대학생 정책 제안 발표대회 개최(50명, 15백만원)

3 충북인재 멘토링

□ 목적 : 지역 선·후배와의 멘토링으로 학업 동기부여 및 자기주도적 학습 향상 등 교육역량 제고

□ 사업개요

○ 참가대상

- 도내에 1년 이상 계속 거주한 도민 또는 도민의 자녀 중 고등학생·대학생

○ 참가인원 : 478명(멘토 30, 멘티 90, 대입설명회: 학부모 등 358)

○ 사업기간 : 3 ~ 10월

○ 추진방식 : 비대면 온라인(카카오톡, 줌, 이메일 등)

※ 멘토(대학생),멘티(고등학생) 협의 후 일부 대면 진행

□ 주요내용

○ 1(대학생 멘토):3(고등학생 멘티) 개별 및 그룹 멘토링

- 모의고사 등 시험 분석, 자기소개서 작성 및 첨삭 지도, 전공 및 진로탐색 등

○ 멘토링 교육을 통한 멘토·멘티 유대감형성 스킬, 코칭교육 제공

○ 전문가 대입설명회(4월 23일 개최)를 통한 입시정보 제공

□ 소요예산 : 24백만원

□ 향후계획 : '23년 충북인재멘토링 개최(150명, 38백만원)

4 충북인재캠프

□ 목 적

- 지역 중·고등학생들의 진로·진학을 위한 동기부여 및 코칭
- 미래직업 전문가들을 통한 진로탐색 및 체험을 통해 참가자 개인의 진로 로드맵 완성할 수 있는 기회 제공

□ 사업개요

- 참가대상 : 도내 중·고등학생
- 참가인원 : 104명(중 63, 고 41)
- 진행방식 : 비대면 온라인 프로그램으로 진행
 - ※ 기존 대면행사로 충청북도자연학습원에서 개최하려 하였으나, 7~8월 중 코로나19 재확산으로 인해 비대면 온라인 프로그램으로 진행
- 사업기간 : 9 ~ 11월

□ 주요내용

- 오리엔테이션 및 선배들과의 토크콘서트
 - 대학생 6명의 학습법 소개 및 진로·진학 멘토링
 - 탄소제로스쿨(탄소중립 영상 시청)
 - 대학생 멘토 영상 제작 유튜브 게시(2인 1팀, 3개 영상)
- 미래직업 프로그램 강의 및 체험(각 프로그램 2일 2시간)
 - 컴퓨터 프로그래밍(머신러닝으로 빅데이터 이해하기)
 - 유튜브 크리에이터(실전! 썸네일부터 영상편집까지)
 - 메타버스 크리에이터(나만의 메타버스 공간 만들기)
 - 글쓰기(전문작사가와 함께하는 작사클래스)
- 온라인 충북인재캠프 라이브 퀴즈쇼
 - 레크레이션 및 충북에 관련된 주제로 퀴즈쇼 진행

□ 소요예산 : 2백만원(11월 사업 종료 후 20백만원 집행 예정)

□ 향후계획 : '23년 충북인재캠프 개최(150명, 37백만원)

전략목표 3

인재플랫폼 구축

여 건

- 안정적이고 지속적인 우수인재 양성을 위한 효율적인 기금운용
- ⇒ 효율적 기금운용을 통한 수입액 극대화 및 다양한 기탁자
예우로 기부금 확대
- 지역인재 커뮤니티 조성파 인재양성 도민 공감대 형성
- ⇒ 지역 인재간 교류 및 멘토·멘티 연결로 충북의 위상 및 발전 도모

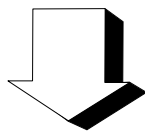

이 행 과 제

- 1 기금확충
- 2 인재관리

1 기금확충

□ 기금운용

- 안정적이고 지속적인 사업추진을 위해 중수익을 기대할 수 있는 상품에 분산 예치
 - 예치금액 : 총 82,727백만원
 - 정기예금(37,027백만원), 채권(30,700백만원), 즉시연금(15,000백만원)
 - 운용수익 : 총 1,378백만원(하반기 671백만원 이자 발생 예정)
 - ※ 상품별 수익('22. 10월말 기준) : 정기예금 174백만원, 채권 715백만원
즉시연금 257백만원, 법인세 환급금 232백만원
 - 기금운용의 안정 및 효율성 강화를 위해 기금관리위원회 개최
 - 제14차 기금관리위원회 개최(02.04) : 기금운용비중 조정 등 논의

□ 홍보를 통한 기부금 활성화

- 재단 홍보를 통한 기부금 확충
 - '21년 기부금 343백만원 → '22년 상반기 84백만원(전년 대비 24.49%)
- 적극적인 보도자료 배포를 통한 재단 홍보
 - 언론보도 건수 : 총 10개 기사(77곳 게재)
- 젊은층을 위한 SNS 활용 강화(휴대전화 문자, 페이스북 등)
 - 문자발송(10,168건 발송), 페이스북 게시물(7건), 카카오톡채널(9건)
- 충북도 및 시·군 홍보물 활용
 - 충북도정 소식지, 시·군 소식지 등 재단 소식 게재 협조
- 재단 소식지 발행 : 연 8,000부(장학생, 기탁자, 도내기업 등)
 - 12월 중 소식지 4,000부 발송 예정(상·하반기 각 1회 발송)

- 농협 ATM(충북 도내) 및 전광판 홍보
- 도내 버스 BIS(버스로착정보시스템) 홍보
- CMS 등 소액기부 참여 독려
 - CMS 및 계좌이체 평균 기부인원 : '21년 65명 → '22년 54명
 - 월 평균 기부액 : '21년 72만원 → '22년 63만원
- 기탁자 예우 방안 추진
 - 이사장 면담, 감사장 증정, 보도자료 제공, 지역특산물 배송
연말세액 공제 등
 - 상반기 예우 6곳, 총 68만원 지역특산물 발송(하반기는 12월 발송 예정)
 - 재단 소식지 및 SNS 당해연도 기탁자 소개(반기별)
 - 온라인 명예의 전당 헌액
- 소요예산 : 28백만원(행사홍보비 25백만원, 기탁자 예우 3백만원)

2 인재관리

□ 인재관리

- 2022년 지역인재 DB등록(장학생 선발자 및 신청자, 기탁자 등)
 - 총 4,784명 등록(기탁자 3, 장학생 1,225, 장학 및 사업신청자 3,556)
 - 장학생을 비롯한 재단 사업 참여자들의 DB구축을 통하여 충북도정 및 재단사업의 적극적인 홍보로 관심과 참여 유도
 - 전공 분야별 멘토·멘티 연결로 지역인재 커뮤니티 조성
- 장학생 만남의 장 개최(장학생 총동문회)
 - 개최시기 : '22년 12월 17일(예정)
 - 장학생 기수별 모임을 통해 지역인재간 유대관계 강화 및 지역 봉사활동
 - 소요예산 : 3백만원
 - 향후계획 : 총동문회 참가자 모집(11월 중)

□ 정보화체계 관리

- 재단 홈페이지 관리(DB관리 포함) 및 장학생 온라인 접수시스템 유지보수
- 소요예산 : 15백만원
- 향후계획
 - 장학생 온라인 접수시스템 개선 등 용역계약 체결(11~12월 중)

IV. 주요현안사업

현안사업 : 충북인재평생교육진흥원 출범

목 적

- 충청북도의 미래를 열어나갈 인재 발굴·육성과 모든 도민의 태교부터 웰다잉까지 즐기고 배우는 평생학습을 진흥하기 위한 충북인재평생교육진흥원 설립

추진배경(필요성)

- 미래인재육성부터 평생학습까지 쏠 생애 모든 도민이 성장할 수 있는 교육 지원체계 일원화 및 연계발전으로 시너지 효과를 창출하여 급변하는 교육환경에 유연하면서도 적시에 대응할 수 있는 체계 필요

추진상황

- 통합법인 설립(안) 가결
 - 충북인재양성재단 제37차 이사회('22.8.12)
 - 충청북도평생교육진흥원 제2차 평생교육협의회('22.8.29)

향후계획

- 통합에 따른 익년도 사업계획, 정관 및 제규정 개정 등
 - 충북인재양성재단 제38차 이사회('22. 11~12월 중)
- 충북인재평생교육진흥원 출범 : '23. 1월 예정

붙임

2022년도 예산집행 현황

총괄

(단위:천원,%)

구분		예산액	집행액	잔액	집행률	비고
계		6,307,934	3,130,257	3,177,677	49.62%	
일반회계		6,218,445	3,077,257	3,141,188	49.49%	
특별회계	특지	8,995	7,000	1,995	77.82%	
	지정	80,494	46,000	34,494	57.15%	

※ 기본재산 적립금 1,000백만원은 집행액에는 기재되어 있으나, 이는 보통재산을 기본재산으로 편입한 금액을 기재한 것으로 실 지출이 이루어진 것은 아님

일반회계

(단위:천원,%)

장	관	항	구분 목	예산액	집행액	잔액	집행률	비고
재단사무국운영				6,218,445	3,077,257	3,141,188	49.49%	
기관운영비				463,506	304,123	159,383	65.61%	
인건비				297,148	201,169	95,979	67.70%	
급여				228,534	155,824	72,710	68.18%	
수당				44,614	21,345	23,269	47.84%	
퇴직연금부담금				24,000	24,000	0	100%	
경상비				166,358	102,954	63,404	61.89%	
복리후생비				36,476	22,691	13,785	62.21%	
업무추진비				8,000	5,410	2,590	67.63%	
관서업무비				1,680	1,000	680	59.52%	
직무수행경비				5,400	4,252	1,148	78.74%	
행사운영비				2,000	0	2,000	0.00%	
회의운영비				14,860	9,822	5,038	66.10%	

(단위:천원,%)

구분			예 산 액	집 행 액	잔 액	집행률	비고	
장	관	항						목
			연구개발비	0	0	0	0.00%	
			여비	5,100	1,766	3,334	34.63%	
			소모품비	6,440	2,452	3,988	38.07%	
			도서인쇄비	4,300	2,829	1,471	65.79%	
			수선유지비	400	0	400	0.00%	
			지급수수료	36,990	30,025	6,965	81.17%	
			보험료	3,000	2,220	780	74.00%	
			직무교육비	1,500	250	1,250	16.67%	
			공공요금 및세	6,712	4,839	1,873	72.09%	
			수도광열비	2,100	1,492	608	71.05%	
			지급임차료	0	0	0	0.00%	
			운반비	0	0	0	0.00%	
			자산취득비	6,000	4,203	1,797	70.05%	
			행사홍보비	25,400	9,705	15,695	38.21%	
	성과급			23,206	14,618	8,588	62.99%	
		성과급		23,206	14,618	8,588	62.99%	
		성과급		23,206	14,618	8,588	62.99%	

(단위:천원,%)

구분			예산액	집행액	잔액	집행률	비고
장	관	항목					
		목적사업비	1,923,170	1,728,363	194,807	89.87%	
		자체사업	1,742,000	1,663,689	78,311	95.50%	
		장학금지원	1,606,000	1,597,800	8,200	99.49%	
		미래인재양성	115,000	65,158	49,842	56.66%	
		인재플랫폼구축	21,000	731	20,269	3.48%	
		위탁사업	181,170	64,674	116,496	35.70%	
		대학생학자금 대출이자지원사업	160,950	44,686	116,264	27.76%	
		청년부실채무자 신용회복지원사업	20,000	19,967	33	99.84%	
		이자수입반환	220	21	199	9.55%	
		기타영업외비용	60,000	30,153	29,847	50.26%	
		기타영업외비용	60,000	30,153	29,847	50.26%	
		보조금반환금	60,000	30,153	29,847	50.26%	
		적립금	3,711,028	1,000,000	2,711,028	26.95%	
		적립금	3,711,028	1,000,000	2,711,028	26.95%	
		적립금	3,711,028	1,000,000	2,711,028	26.95%	
		예비비	37,535	0	37,535	0.00%	
		예비비	37,535	0	37,535	0.00%	
		예비비	37,535	0	37,535	0.00%	

□ 특별회계

○ 특지(특별지정)장학금

(단위:천원,%)

구		분		예산액	집행액	잔액	집행률	비고
장	관	항	목					
특 지 장 학 금				8,995	7,000	1,995	77.82%	
박 문 복 장 학 금				7,672	6,000	1,672	78.21%	
장 학 금				7,672	6,000	1,672	78.21%	
장학금지원				6,000	6,000	0	100.00%	
장학금적립				1,672	0	1,672	75.59%	
권 영 선 장 학 금				1,323	1,000	323	75.59%	
장 학 금				1,323	1,000	323	75.59%	
장학금지원				1,000	1,000	0	100.00%	
장학금적립				323	0	323	0.00%	

○ 지정장학금

(단위:천원,%)

구		분		예산액	집행액	잔액	집행률	비고
장	관	항	목					
지 정 장 학 금				80,494	46,000	34,494	57.15%	
더블유스코프장학금				52,413	20,000	32,413	38.16%	
장 학 금				52,413	20,000	32,413	38.16%	
장 학 금 지 원				20,000	20,000	0	100.00%	
장 학 금 적 립				32,413	0	32,413	0.00%	

(단위:천원,%)

구		분		예 산 액	집 행 액	잔 액	집행률	비고
장	관	항	목					
		테크원장학금		2,801	0	2,801	0.00%	
		장 학 금		2,801	0	2,801	0.00%	
			장 학 금 지 원	0	0	0	0.00%	
			장 학 금 적 립	2,801	0	2,801	0.00%	
		다원엘리베이터장학금		10,000	10,000	0	100.00%	
		장 학 금		10,000	10,000	0	100.00%	
			장 학 금 지 원	10,000	10,000	0	100.00%	
			장 학 금 적 립	0	0	0	0.00%	
		대신정기화물장학금		16,000	16,000	0	0.00%	
		장 학 금		16,000	16,000	0	0.00%	
			장 학 금 지 원	16,000	16,000	0	0.00%	
			장 학 금 적 립	0	0	0	0.00%	