

第27回 忠清北道教育委員會(臨時會)

會 議 錄

('93. 8. 12 ~ 8. 16)

忠清北道教育委員會

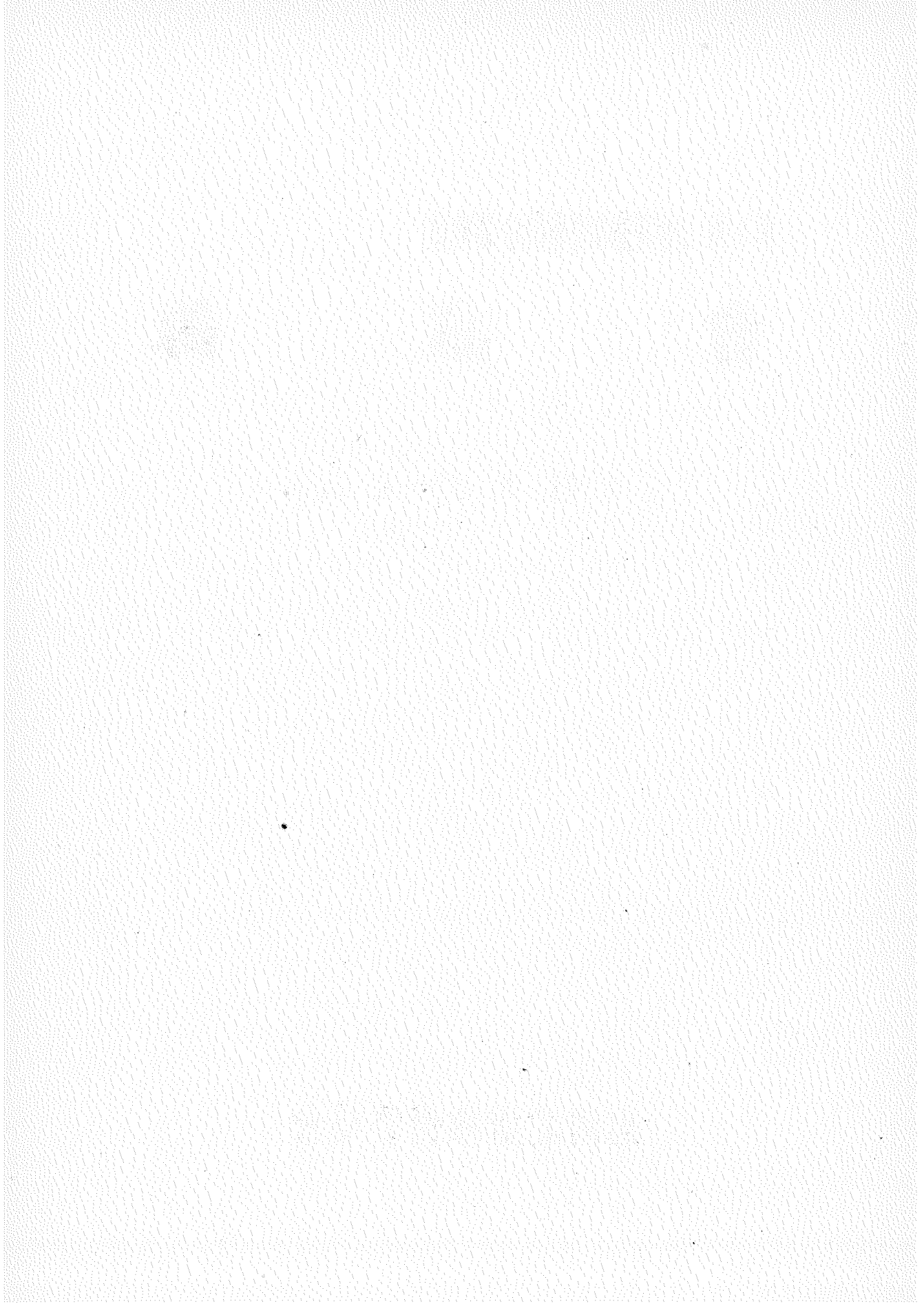

목 차

1. 제27회 충청북도교육위원회(임시회) 개회식	3
2. 제27회 충청북도교육위원회(임시회) 제1차 본회의	5
3. 제27회 충청북도교육위원회(임시회) 제2차 본회의	15
4. 부 록	
가) 의사일정(안)	45
나) '95학년도국·중학교설립계획안	47
나) 진천삼수국민학교이전계획안	55
라) '93.충청북도교육비특별회계세입·세출제2회추가경정예산안 ...	67
마) '93.공유재산관리계획변경계획안	69
바) '93.충청북도교육비특별회계세입·세출제2회추가경정예산안 개요	95
사) '93.충청북도교육비특별회계세입·세출제2회추가경정예산안 심사보고서	107

5. 별 책 부 록

- '93.충청북도교육비특별회계세입·세출제2회추가경정예산(안)
- '93.충청북도교육비특별회계세입·세출제2회추가경정예산안 사항별
설명서

본 회 의 회 의 록

충청북도교육위원회 의사국

1993년 8월 12일 (목요일) 11시 00분

제27회 충청북도교육위원회(임시회) 개회식순

1. 개식
2. 국기에 대한 경례
3. 개회사(의장 김영세)
4. 폐식

(사회 : 의사과장 이영규)

(11시 00분 개식)

● 의사과장 이영규

지금부터 제27회 충청북도교육위원회 임시회 개회식을 거행하겠습니다.

먼저 국기에 대한 경례가 있겠습니다.

전면의 국기를 향하여 주시기 바랍니다.

(일동기립)

국기에 대하여 경례.(주악)
바로.

이하는 생략하겠습니다.

모두 자리에 앉아 주시기 바랍니다.

다음은 의장님의 개회사가 있겠습니다.

● 의장 김영세

존경하는 교육위원님, 그리고 박동기 부교육감님을 비롯한 관계관 여러분, 오늘은 충청북도교육위원회 제27차 임시회가 개최되는 날입니다.

그동안 무더운 날씨와 장마로 고르지 못한 삼복더위를 건강하게 지내시

고 이렇게 다시 참석해 주셔서 감사
합니다.

이번 27차 임시회가 개최되는 5일
동안에는 특히 93년도 충청북도교육
비특별회계세입·세출제2회추가경정예
산안이 약 153억원 규모로 제출되어
있고, 95학년도 국·중학교설립계획
안, '93.공유재산관리계획변경안, 진천
삼수국민학교이전계획안 등이 안전으
로 제출되어 있습니다.

특히 추경예산안에 대한 심의·의
결은 예산절감의 원칙과 효율의 극대
화 그리고 그 완급을 충분히 가려주
시고 학교의 신설계획안 및 이전계획
안과 공유재산관리계획변경안도 종합
적이고 심층적인 검토와 분석으로 빈
틈없는 의정활동이 될 수 있도록 하
여 주시기 바랍니다.

우리들 교육위원은 그동안 어려운
여건속에서도 내고장 교육의 새로운
도약과 지방교육자치 정착 발전을 위
해서 온갖 힘을 쏟아왔으며 집행청에
대한 적극적 협력도 아끼지 않았습니
다.

그러나 아직도 주도면밀한 교육행

정의 추진계획과 학교현장에 대한 적
극인 지원과 봉사의 풍토가 이룩되
지 않고 있으며 일부는 관료적 타성
과 무사안일한 자세가 보여지고 있음
은 유감된 일이 아닐 수 없습니다.

존경하는 교육위원 여러분, 오늘부
터 우리가 심의·의결할 안전의 중요
성을 새롭게 인식하시고 상정되는 안
건 하나하나에 종합적인 분석과 검토
를 가하시어 심도높은 의안 심사를
통하여 수범적인 의정활동을 보여주
시도록 다시한번 당부하는 바입니다.

오늘의 우리 교육위원 활동이 내고
장 학교교육을 바로 세우는 작은 밑
알이 되어 주고 150만 도민의 기대에
부합되며, 교육가족들의 열망에 크게
미칠 수 있도록 유종의 미를 거두어
주시기를 바라면서 개회사로 갈음합
니다.

감사합니다.

● 의사과장 이영규

이상으로 개회식을 마치고 이어 본
회의가 시작되겠습니다.

(11시 05분 폐식)

본 회 의 회 의 록

충청북도교육위원회 의사국

1993년 8월 12일 (목요일) 11시 05분

의 사 일 정(제27회 임시회 제1차 본회의)

1. 제27회 충청북도교육위원회 임시회 회기결정의 건
2. '95학년도국·중학교설립계획안
3. 진천삼수국민학교이전계획안
4. '93.충청북도교육비특별회계세입·세출 제2회추가경정예산안
5. '93.공유재산관리계획변경계획안

부 의 된 안 건

1. 경과보고
2. 제27회 충청북도교육위원회 임시회 회기결정의 건
3. '95.학년도국·중학교설립계획안
4. 진천삼수국민학교이전계획안
5. '93.충청북도교육비특별회계세입·세출 제2회추가경정예산안
6. '93.공유재산관리계획변경계획안
7. 회의록 서명위원 선출의 건

<p>● 의장 김영세 (11시 05분 개의) 좌석을 정돈하여 주시기 바랍니다. 성원이 되었으므로 제27회 충청북도교육위원회 임시회 제1차 본회의를 개의합니다. 먼저 의사과장으로부터 보고가 있습니다.</p>	<p>충청북도교육비특별회계소관제증명수수료 징수조례증개정조례가 '93년 8월6일 도조례 제2077호로 공포되었습니다. 그 다음 금회기 27회 처리안건을 말씀드리겠습니다. 1995학년도 국·중학교 설립계획안 진천삼수국민학교이전계획안, '93교특제2회추가경정예산안, '93공유재산관리계획변경계획안, 이상 4건을 심의·의결하시겠으며 기타사항으로는 예산·결산소위원회 구성과 의안에 따른 현장방문으로 진천삼수국민학교 이전현장, 문백국민학교 은탄분교장, 그리고 청주시내 신설예정인 학교부지를 돌아보시겠습니다. 이상으로 보고를 마칩니다.</p>
<p>1. 경과보고 ● 의사과장 이영규 먼저 임시회 소집 및 집회공고입니다. '93년 8월6일 충청북도교육감의 집회요구로 교육위원회 공고 93-10호로 8월 7일 긴급공고하여 금일 집회되었습니다. 다음은 26회 의결안건 처리 결과입니다.</p>	<p>충청북도교육청공직자윤리위원회구성과운영에관한조례안, 충청북도교육감 및 소속기관공인조례안이 제93회 충청북도의회 2차 본회의에서 8월 7일 날 원안 가결되었습니다. 그 다음 제92회 충청북도의회 의결조례 공포에 관한 사항입니다.</p>
<p>충청북도교육청공직자윤리위원회구성과운영에관한조례안, 충청북도교육감 및 소속기관공인조례안이 제93회 충청북도의회 2차 본회의에서 8월 7일 날 원안 가결되었습니다. 그 다음 제92회 충청북도의회 의결조례 공포에 관한 사항입니다.</p>	<p>2. 제27회 충청북도교육위원회 회기결정의 건 (11시 08분) ● 의장 김영세 그러면 의사일정 제1항 제27회 충청북도교육위원회 임시회 회기결정의건을 상정합니다. 이미 통보한 의사일정안과 같이 제</p>

27회 충청북도교육위원회 임시회는 8월 12일부터 16일까지 5일간으로 하여 집행기관으로부터 제출된 의안을 처리하고자 합니다.

금번 회기에 이월금을 주 재원으로 한 추경예산안이 상정되어 있는 만큼 8월 13일부터 15일까지는 본회의를 휴회하고 예결소위원회 활동기간으로 확보하고자 5일간으로 계획하였습니다.

본 의사일정안에 대하여 다른 의견 있으면 말씀하시기 바랍니다.

(“없습니다.”하는 위원 있음)

예, 이의가 없으므로 제27회 충청북도교육위원회 임시회 회기는 예산·결산소위원회 활동을 위하여 8월 13일부터 15일까지는 본회의를 휴회하기로 하고 8월12일부터 16일까지 5일간으로 결정되었음을 선포합니다.

3. '95학년도 국·중학교설립계획안

4. 진천삼수국민학교이전계획안

(11시 09분)

● 의장 김영세

다음은 동일부서 소관의 안전인 의

사일정 제2항 '95학년도 국·중학교설립계획안과 의사일정 제3항 진천삼수국민학교이전계획안을 일괄 상정합니다.

관리국장께서는 나오셔서 설명하여 주시기 바랍니다.

(관리국장 발언대로 나옴)

● 관리국장 신재철

관리국장 신재철입니다.

'95학년도 국·중학교설립계획안에 대하여 설명드리겠습니다.

장을 넘겨 1쪽의 설립목적을 말씀드리면 대단위 택지개발과 주택건축으로 교육인구의 도시집중에 따른 과대학교 분리 및 과밀학급을 완화하여 교육여건을 개선하는데 설립목적을 두고 있습니다.

설립계획중 신설학교 현황으로는 청주시에 국민학교 2개교, 중학교1개교와 제천시에 국민학교 1개교 총4개교를 신설하는 것으로 청주시에 청주시 산남동 제2택지개발지구에 36학급규모의 가칭 방죽국민학교를, 청주시 용암동 택지개발지구내에 36학급규모의 가칭 용암국민학교를, 제천시

에는 제천시 하소동 택지개발지구내에 36학급 규모의 가칭 하소국민학교를, 청주시 용암동 택지개발지구내에 36학급 규모의 가칭 용암중학교를 신설하고자 합니다.

2쪽 상단의 국민학교 학생수용계획을 말씀드리면 방죽국민학교는 창신국민학교의 과대화, 용암국민학교는 청남국민학교의 과대화를 분리하기 위한 것이며, 하소국민학교는 하소동 택지개발로 유입되는 학생과, '95년도에 폐지예정인 청전국민학교 학생을 수용하기 위한 것입니다.

청전국민학교는 제천시의 도시계획에 따라 북부 우회도로가 운동장을 관통하게 되어 있어 교육여건상 열악한 환경이 예상되어 95년도에 폐교계획임을 첨언하여 말씀드립니다.

중학교 학생수용계획으로는 용암중은 청주시 제1학군으로서 1학군의 소속인 청주남중, 청주여중, 청주동중, 청운중, 남성중의 과대화학교를 적정 규모의 학교로 조정하고자 용암중을 신설하고자 하는 것입니다.

3쪽의 소요예산을 말씀드리면 4개

교의 부지 4만5,278㎡의 매입비로 총 110억4,200여만원을 금년도 당초예산에 확보하여 부지는 금년안에 매입완료하고 건축비는 총113억3,600여만원이 소요될 예정입니다.

참고사항으로 신설학교 위치도를 첨부하였으나 자세한 사항은 현장방문시 설명이 있을 것임을 말씀드리면서 '95학년도 국·중학교 설립계획안에 대한 설명을 마치겠습니다.

이어서 진천삼수국민학교 이전계획안에 대하여 설명드리겠습니다.

장을 넘겨 1쪽의 이전 목적을 말씀드리면 삼수국민학교는 진천읍 도심지에 상산국민학교와 근접한 거리에 위치하여 학구관리의 문제 및 도시의 균형적인 발전이 저해되며, 또한 교통량이 많은 시외버스 주차장과 인접하여 등하교시 교통사고의 상존과 교통난이 가중되고 각종 소음등 열악한 교육환경을 개선하는데 이전목적을 두고 있습니다.

삼수국민학교 현황으로는 1943년 4월 1일 개교하여 현재 21학급의 792명의 학생과 26명의 교직원 이 있으며

2만3,895㎡의 부지에 29개실의 교실과 부속건물이 있습니다.

이전예정지는 '95학년, 예정년도는 '95학년도이며 이전위치는 진천읍 교성리 진천고등학교와 인접한 위치가 되겠습니다.

2쪽의 상단을 보시면 재산매각 및 부지매입은 '94년 2월까지 완료하고 시설공사는 '94년 3월부터 시작하여 '95년도에 마감할 예정입니다.

이전에 따른 소요경비는 현재의 삼수국민학교부지와 건물을 매각하여 이전경비로 충당하고자 합니다.

이전후 학생수용계획으로는 현재의 상산국민학교와 삼수국민학교간 격차가 있는 학교규모를 '95학년도에는 균형있게 조정하여 학교발전을 도모하고자 합니다.

참고사항으로 진천삼수국민학교 학교구도와 이전위치는 현장방문시 자세한 설명이 있을 것으로 생각하여 생략하기로 하겠으며 이전의 타당성에 대한 교육장, 학교장, 총동문회장, 학부모대표, 진천군수의 이전위치에 대한 건축허가 가능여부의 의견서 설

명은 양해하여 주신다면 생략하고 유인물로 대신할까 합니다.

이상으로.....

● 의장 김영세

(위원들을 향해)

유인물로 대신하시겠습니까?

(위원들 “예”하고 대답)

예.

● 관리국장 신재철

이상으로 진천삼수국민학교이전계획안 설명을 마치겠습니다.

● 의장 김영세

예, 수고하셨습니다.

그러면 방금 제안설명 들으신 두건의 계획안에 대해서는 여러 위원님들이 직접 시찰할 기회가 있고, 또 현장을 확인한 후에 이에 대한 질의·토론 및 의결은 제2차 본회의에서 하도록 하겠습니다.

5. '93.충청북도교육비특별회계 세입

· 세출제2회추가경정예산안

(11시 16분)

● 의장 김영세

다음은 의사일정 제4항 '93년도 충청북도교육비특별회계제2회추가경정

예산안을 상정합니다.

관리국장께서는 설명하여 주시기 바랍니다.

● 관리국장 신재철

관리국장 신재철입니다.

존경하는 의장님, 그리고 위원님 여러분!

오늘 1993년도 충청북도교육비특별회계제2회추가경정예산안을 교육위원회에 제출하고 제안설명을 드리게 된 것을 뜻깊게 생각합니다.

위원님 여러분께서 지방교육자치 실시후 2년동안 충북교육발전을 위하여 폭넓은 활동과 기대로 충북교육을 이끌어 주셔서 교육의 내실화에 많은 변화를 가져오게 하신 점에 대하여 깊은 경의를 표하는 바입니다.

새정부출범과 함께 정부의 신한국 건설을 위한 신경제100일 계획에 동참하고 정부의 고통분담노력에 적극 참여하기 위해 절약가능한 부분과 낭비요인 분야인 봉급 3%인상분과 행정비 및 경상사업비에서 47억원을 절감하여 학생수용시설, 교육환경개선비 등에 투자하고 실업계학교 육성에 부

응하고 유능한 기능인 양성 및 직업교육확대를 위하여 가칭 충북공고 신설을 위한 소요재원을 확보하고자 추가경정예산을 편성하였습니다.

1993년도 충청북도교육비특별회계제2회추가경정예산의 총규모는 4,484억원으로 153억원을 증액 편성하였습니다.

먼저 세입예산에 대하여 설명을 드리겠습니다.

세입재원중 국가부담수입은 충주교현국교강당신축비 및 청주맹아학교 개축비 7억원, 특별육성종목 훈련비 외 7건의 국고보조금 2억원 등 9억원을 증액, 계상하였고 지방자치단체 일반회계 부담수입은 진천군청으로부터의 진천 상산국교강당신축비 3억원 새마을 유아원운영비 감1억원 등 2억원을 계상하였으며, 지방자치단체교육비특별회계 부담수입은 재산 매각 수입 14억원, 입학금 및 수업료 감4억원, 예금이자 및 잡수입7억원, '92순세계잉여금 125억원 등 142억원을 계상하여 총세입액은 153억원을 증액 하였습니다.

다음은 세출예산에 대하여 말씀드리겠습니다.

세출예산을 성질별로 구분하여 말씀드리면 인건비는 감41억원 행정비 및 사업비 1억원, 학교운영비 5억원, 사학지원비 감10억원, 시설비 181억원, 예비비 17억원으로 총세출액은 153억원을 증액하였습니다.

세출예산의 주요내용을 말씀드리면 첫째, 정부의 신경제 100일계획에 따라 고통분담 노력에 동참하기 위하여 봉급 3%인상분과 행정비 및 경상사업비 절감액 47억원을 감액하였으며, 둘째 가칭 충북공고설립과 청주기계공업고등학교 시설현대화를 위하여 가칭 충북공업고등학교 총사업비 353억원중 78억원, 청주기계공업고등학교 이전취소에 따른 현대화시설개선비 38억원, 기타 실업교육진흥비 10억원등 126억원을 계상하였고 세째 각급학교의 교육활동을 지원하기 위하여 지정종목육성비 2억원, 기타 학교운영비 3억원 등 5억원을 계상하였으며 네째, 쾌적한 교육환경조성을 위하여 수용시설 확충비 19억, 충주

교현국교· 진천상산국교 강당건립비 12억원, 교육위원회 청사신축비 10억원, 기타시설비 14억원등 55억원을 계상하였습니다.

이상으로 1993년도 제2회교육비특별회계추가경정예산안에 대하여 제안설명을 드렸습니다.

존경하는 의장님 그리고 위원님여러분, 이번 추가경정예산안은 정부의 고통분담 노력에 적극 동참하기 위하여 불요불급한 경비는 과감히 절감하고 꼭 필요한 재정수요에만 투자하였습니다.

지방교육자치의 정착과 함께 쾌적한 교육환경을 조성하고 다양한 욕구를 모두 수용하기에는 재정형편이 너무나 열악합니다.

위원님여러분께서 교육재정운영의 어려움을 깊이 이해하시고 심의·의결하여 주실 것을 간곡히 부탁드립니다. 제안설명을 마치겠습니다.

감사합니다.*

● 의장 김영세

예, 수고하셨습니다.

들어가지요.

그러면 본 추가경정예산안 심사를 위하여 예산·결산소위원회를 구성하고자 하는데 의견있으십니까?

(“없습니다.”하는 위원 있음)

예산·결산소위원회 구성에 동의하시죠?

(위원들 “예.”하고 대답)

예, 다른 의견이 없으시면 우리가 사전협의된 바와 같이 예산·결산소위원 다섯분을 제가 먼저 발표해 드리겠습니다.

이상일위원, 이재희위원, 김응복위원, 김사수위원, 권혁풍위원 등 다섯분을 위원으로 하여 예산·결산소위원회를 구성하는 것이 어떻겠습니까?

(“좋습니다.”하는 위원 많음)

예, 이의 없으시죠?

(“없습니다.”하는 위원 많음)

예, 이의가 없으므로 이상일위원, 이재희위원, 김응복위원, 김사수위원 권혁풍위원등 다섯분을 위원으로 하여 예산·결산소위원회를 구성하기로 결정되었음을 선포합니다.

그러면 '93년도 충청북도교육비특별회계제2회추경예산안을 예산·결산

소위원회에 회부하도록 하겠습니다.

예산·결산소위원회에서는 동추경안에 대한 심사결과를 제2차본회의에 보고하여 주시기 바랍니다.

아울러, 본건에 대한 질의·토론 및 의결도 제2차 본회의에서 하도록 하겠습니다.

6. '93년도 공유재산관리계획변경계획안

(11시 24분)

● 의장 김영세

다음은 의사일정 제5항 '93.공유재산관리계획변경계획안을 상정합니다.

관리국장께서는 또 나오셔서 수고하여 주시기 바랍니다.

설명해 주시기 바랍니다.

(관리국장 발언대로 나옴)

● 관리국장 신재철

관리국장 신재철입니다.

'93년도 공유재산관리계획변경계획안에 대하여 제안설명을 드리겠습니다.

취득·처분 및 사용허가계획에 대한 주요골자를 말씀드리면 첫째, 건물취득으로는 단양중학교 과학관, 단

성중학교사택, 홍광, 두학, 명지, 금성국민학교 계단실과 삼산국민학교 교실등 1,665.8㎡를 신·증축및 개축하고자하며 계단실의 ㎡당 금액은 지반 및 구조에 따라 학교별로 다소 차이가 있습니다.

둘째, 토지 처분으로써 도로확장사업에 편입되는 부강국민학교와 상촌국민학교 부지 69㎡를 매각하고 세째 건물처분으로는 노후되어 붕괴위험이 있으며 현재 사용하지 않고 있는 영동고등학교 무기고와 단성중, 매포중대강국민학교황정분교교실과 단성중학교 사택, 변소 등 1893.08㎡를 철거하고, 네째 사용허가로는 폐교인 문백국민학교 은탄분교에 대하여 청주 MBC에서 사원연수 및 야외 촬영장으로 사용하고자 하는 신청이 있어서 토지 3,095㎡, 건물 287.72㎡를 사용허가하고자 하며 동학교 부지내의 국유재산 5,101㎡는 국유재산관리지침에 따라 교육감이 별도로 사용허가할 예정임을 말씀드립니다.

이상으로 공유재산관리계획변경계획안에 대한 제안설명을 마치겠습니다

다.

● 의장 김영세

수고하셨습니다.

본건에 대한 질의·토론 및 의결도 제2차 본회의에서 하도록 하겠습니다
(관리국장을 향해)

예, 들어가시죠.

7. 회의록 서명위원 선출의 건

(11시 27분)

● 의장 김영세

다음은 회의록 서명위원을 선출하고자 합니다.

홍신희, 권혁풍 두분위원을 선출하는 것이 어떻겠습니까?

(“좋습니다.”하는 위원 많음)

예, 이의 없으시죠?

이의가 없으므로 제27회 충청북도 교육위원회 임시회 회의록 서명위원으로 홍신희, 권혁풍 두분위원이 선출되었습니다.

두분위원께서는 수고하여 주시기 바라며 오늘의 회의는 이것으로 마치고자 합니다.

뭐 더 이의없으시죠?

(“없습니다.”하는 위원 많음)

<p>참고로, 오후에는 예산·결산소위원회가 개최되오니 소위원회 위원들께서는 회동하여 주시고, 소위원회 후에는 현장방문이 계획되어 있으니, 전위원장께서는 참석하여 주시기 바랍니다.</p>	<p>이다.</p> <p>이상으로 제27회 충청북도교육위원회 임시회 제1차 본회의 산회를 선포합니다.</p> <p style="text-align: right;">(11시 28분 산회)</p>
<ul style="list-style-type: none"> ○ 출석위원수 : 11명 의장 김영세, 부의장 김광수, 위원 이상일, 이재희, 홍신희, 김응복, 이근수, 김사수, 박병해, 권혁풍, 장충호. ○ 출석공무원 : 17명 부교육감 박동기, 초등교육국장 홍영창, 중등교육국장 나세웅, 관리국장 신재철, 공보담당관 정금옥, 행정관리담당관 이기수, 기획감사담당관 신태희, 초등장학과장 김학묵, 초등교직과장 김재성, 중등장학과장 송대현, 중등교직과장 임순재, 사회교육체육과장 정철진, 과학기술과장 정기우, 총무과장 고일영, 행정과장 이상찬, 재무과장 정현동, 시설과장 박성근. ○ 의사일정(안) : 별첨 1. ○ '95학년도국·중학교설립계획안 : 별첨 2. ○ 진천삼수국민학교이전계획안 : 별첨 3. ○ '93.충청북도교육비특별회계세입세출제2회추가경정예산안 : 별첨 4. ○ '93.공유재산관리계획변경계획안 : 별첨 5. 	

본 회 의 회 의 록

충청북도교육위원회 의사국

1993년 8월 16일 (월요일) 11시 00분

의 사 일 정(제27회 임시회 제2차 본회의)

1. '95학년도국·중학교설립계획안
2. 진천삼수국민학교이전계획안
3. '93.충청북도교육비특별회계세입·세출 제2회추가경정예산안
4. '93.공유재산관리계획변경계획안
5. 충청북도교육청 공직자윤리위원회 추천위원 선출의 건

부 의 된 안 건

1. 경과보고
2. '95.학년도국·중학교설립계획안
3. 진천삼수국민학교이전계획안
4. '93.충청북도교육비특별회계세입·세출 제2회추가경정예산안
5. '93.공유재산관리계획변경계획안
6. 회의록 서명위원 선출의 건

(11시 00분개의)

● 의장 김영세

좌석을 정돈하여 주시기 바랍니다.

성원이 되었으므로 제27회 충청북도교육위원회 임시회 제2차 본회의를 개의합니다.

먼저 의사과장으로부터 보고가 있겠습니다.

1. 경과보고

● 의사과장 이영규

보고드리겠습니다.

예산·결산소위원회로부터 1993년도 충청북도교육비특별회계제2회추가경정 예산안에 대한 수정안이 발의되어 심사보고서와 함께 부의되어 있습니다.

금일은 동 예산안에 대하여 감사수 예산·결산소위원장님으로부터 심사 보고를 들으신 후에, 제1차 본회의에서 제안설명 들으신 95학년도 국·중 학교 설립계획안 등 세건의 의안을 포함하여 질의·토론을 거쳐 의결하시겠습니다.

그리고 의장님으로부터 충청북도교육청 공직자윤리위원회에서 활동하실

위원선출의 건이 제안되어 금일 의사 일정에 반영되어 있습니다.

이상으로 보고를 마칩니다.

● 의장 김영세

먼저 의안상정에 앞서서 협의된 바를 말씀드리겠습니다.

지난 26회 임시회의시 의결된 바 있는 충청북도교육청 공직자윤리위원회구성과운영에관한조례안에 의거 교육위원회에서 추천하도록 되어있는 윤리위원 두분을 금번회기에 선출하는 것이 시기적으로 적합할 것 같아서 의사과장으로부터도 보고를 들으신 바와 같이 충청북도교육청공직자윤리위원회 추천위원 선출의 건을 오늘의 의사일정에 포함하여 처리하도록 하겠습니다.

이 의견에 대해서 혹시 다른 의견 있으면 말씀하시기 바랍니다.

(“없습니다.”하는 위원 있음)

예, 다른 의견 없으십니까?

그러면 충청북도교육청 공직자윤리위원회 추천위원 선출의 건을 포함한 오늘의 의사일정은 나누어 드린 유인물을 참고하여 주시기 바랍니다.

2. '95학년도 국·중학교설립계획안
(11시 04분)

● 의장 김영세

그러면 의사일정 제1항 '95학년도 국·중학교설립계획안을 상정합니다.

본건에 대하여 질의하실 위원님은 말씀하여 주시기 바랍니다.

(권혁풍위원 거수로 발언신청)

예, 권혁풍위원 말씀하세요.

● 권혁풍 위원

제가 간단한거 하나 질문드리겠습니다.

그 신설학교 교명을 짓는데 물론 가칭이라고 전제가 됐습니다.

그런데 방죽국민학교라는 학교가 있고 하소국민학교라는 국민학교이름이 붙었는데, 그 좀 이름이 좀 멧한거 아닌가하는 생각이 나서 좀더 유서깊은 교육기관으로서의 좀 이름을 질 수 없는가하는 생각에서, 방죽국민학교 물론 그런대로 뜻이 있겠습니다마는 좀더 그 주민자치시대에 맞게 주민들한테 어떤 공모절차를 밟는다든가해서 학교이름을 좀 그렇게 하는 방식은 없는건가, 어떤식으로 학교이

름을 짓는건가, 그거 하나 질문을 드리겠습니다.

● 의장 김영세

예, 또 다른 위원 질문있으십니까?
(김광수위원 거수로 발언신청)

예, 김광수위원 질문하세요.

● 부의장 김광수

이 학교부지 선정을 하는데 이번에 그 방죽국민학교, 용암국민학교, 하소국민학교, 용암중학교 이렇게 할적에 용암국민학교하고 용암중학교는 같은 권내에 이게 들어 있단말이죠, 그래서 가경국민학교하고 중학교가 같이 이렇게 붙어있고, 여기 남성국민학교하고 중학교가 같이 이렇게 있게 되고 하는데 같은 권내에 있을 적에 앞에 있는 학교는 관촬습, 참 뒤에 있는 학교는 관촬습니다마는 앞에 있는 학교는 그 마이크사용을 한다든가 이럴적에 상당한 지장이 된다고 하는 그런 말이 있기도 한데, 이 지구도 같이 이렇게 붙어 있는 것으로 알고 있습니다.

그런데 앞으로 같은 그 권내에 학교가 국민학교, 중학교, 고등학교 있

을 적에 이런것이 충분히 참작이 되어야 되는 줄 알고 있는데, 이것을 어떻게 생각을 하고 계시는지 좀 말씀을 해주시기 바랍니다.

● 의장 김영세

또 다른 위원 질의있으십니까?

그러면 본건에 대해서 관계관계서 답변하여 주시죠.

(관리국장 발언대로 나옴)

● 관리국장 신재철

관리국장 신재철입니다.

먼저 권혁풍위원장께서 말씀하신 신설학교의 그 교명문제에 대해서 말씀을 올리겠습니다.

청주에 이 방죽국민학교와 제천에 하소국민학교, 이 두군데를 말씀 하셨는데 이 문제는 우선은 그 시·군지역에 교육청에서 해당교육청에서 우선 그 지역에 연고되는 지명을 갖고 아마 저희들한테 올린 것 같습니다.

예를 들어서 방죽국민학교는 지나다가 충북대학쪽으로 가시다 보면 거기에 방죽이 옛날부터 오래된 방죽이 있었습니다.

그것을 아마 메워가지고 하니까

“방죽국민학교로 하는 것이 좋지 않느냐” 아마 이런 뜻에서 교명이 가칭으로 붙여진 것 같습니다.

이 문제는 앞으로 이 교명이 확정될 때는 시·군자문위원과 그 다음에 관내 학교장, 그 다음에 유관기관장을 모여가지고 거기서 확정이 돼 가지고 공모해서 의견이 수렴될 것으로 알고 있습니다.

그러니까 지금 현재에 가칭으로 붙어 있으니까 그런 점을 저희들이 시·군에 말씀을 드려서 유서깊은 이름이 되도록 저희들이 시·군에다가 말씀을 드리겠습니다.

그 다음에 김광수위원님께서 말씀하신 “학교부지 선정시 국민학교, 중학교 부지가 서로 붙어 있어서 마이크사용 등 그 어려운 불편한 점이 많지 않느냐” 하는 말씀에 대해서 부지는 사실은 저희들이 “어느곳을 그 부지로 해다오”하는 그 요청은 저희들이 하기가 사실은 곤란합니다.

저희들이 그 택지가 조성될 때에 그 택지내에 “국민학교, 중학교의 부지를 확보해다오”하는 공문을 내면

그쪽에서 일방적으로 정해주는 관계로 특히 교육지구는 대개 국민학교, 중학교, 고등학교까지도 붙여서 그분들이 정해주는 그러한 입장에 있습니다.

앞으로는 저희들이 택지를 선정할 때에 그 참고를 좀 해서 그런 교육여건상 어려운 점이 많다는 말씀을 드려가지고 최대한 분리해서 부지가 확보될 수 있도록 저희들이 노력을 해보겠습니다.

● 의장 김영세

또 다른 보충질의 있으십니까?

(박병해위원 거수로 발언신청)

예, 박병해위원.....

● 박병해 위원

지금 말씀하신 그 문제는 개발지구에 관한 것을 교육청에다가 당해 교육청에 얘기를, 협의를 할 때에 그때 교육청에서 관계자들이 조금만 좀 신경을 써서 의견을 진술하면 그런 것은 조금은 좀 완화가 될 것으로 이렇게 믿고 있어요.

그래서 이것은 거기서 해오면 그저 고마워서 그저 좋다, 이런식으로만

그냥 해치운게 아닌가, 이렇게 생각이 돼서 현장답사를 할 때 그 청주시 교육청에서 나온 양반들한테도 누누이 얘기를 했습니다.

그래서 가령 이쪽학교하고 이쪽학교하고 여기서 방송을 했을 때 이것은 한번 정해 놓으면은 그 학교가 없어질 때까지 고질병이에요, 이게....

그러니까 처음에 할 때 조금만 신경을 써서 이렇게 비켜 선다든지, 뭐 그게 영 안되면 꼭 여기서 이쪽을 향해서 남쪽으로만 지어야한다고 하는 이유도 없어요.

이게 이쪽에 갖다 쳐서 이쪽으로 방송을 하면 됩니다.

그런 것도 생각을 해서 또 여기 지금 방죽학교도 보니까 이렇게 길이 있으면 길을 이렇게 휘이 돌아서 이렇게 돌려는 이 부지를 학교에다가 넣었어요.

그러니까 이렇게 됐으니까 이 학교는 100m코스고 200m코스고 하여간 운동장이 아주 빼딱하게 형편없는 학교가 되어 버려요, 저게.....

그래 될 수 있으면 그런데가 아닌

이런데도 처음에 사전에 얘기가 됐으면 어지간히 그런것은 시정이 되리라 고생각을 하는데, 또 하나 요새 부지 선정하기가 참 어려울 때 참 이런 얘기하는 거 우스운 애긴지 모르지만 교육은 어디까지 교육이니까 교육에 지장이 없는 운동장은 확보하도록 우리가 노력을 해야될 것 같아요.

그래 지금 저쪽에 영운쪽에 보면 200m코스나 100m코스가 나오기가 힘들게 되어 있어요.

거의 불가능합니다, 저게.....

그러면 그것도 저게 고질병이 되요

그래서 그런것도 좀 유념을 해서 사전에 교육에 지장이 없는 방법을 좀 모색을 해 주었으면 이렇게 부탁을 합니다.

● 관리국장 신재철

예, 알겠습니다.

● 의장 김영세

예, 이 문제는요, 나도 좀 부탁을 드리겠는데 지난번 용암국민학교·중학교 그 부지 현장시찰을 가서 우리가 느낀 겁니다.

느꼈는데 그 절차상에 처음에 그

어떤 그 토지구획단이 들어올 적에 그때 착수를 해야되요, 그때 착수를 해서 “교육용지를 어느 지역에다 이렇게 해다오.” 그런데 그 현재 주어진 지역에서도 이 방향을, 방향을 이렇게 앞뒤로 하지 말고 옆으로 배열하면은 가능할 것 같아서 옆으로 배열해 보니까 운동장 규모가 또 엉망이 돼버려요, 그 좁은 구역에서.....

그래서 아마 이 부지 3,300평씩 떼어주는 것은 그 사람들의 공식입니다

그래서 그 부지 면적은 그렇겐 안하더라도 위치선정만은 그사람들이 구획업무를 볼 적에 사전에 “교섭을 하면 가능하다”는 실무자들의, 우리가 얘기도 들었어요.

그러니까 앞으로 좀더 구획정리 되는 지역에 교육용지는 앞으로 필연코 의무적으로 떼어주는 거니까, 그걸 사전에 좀 일찍 조기 착수를 해서 좋은 위치를 선정받도록 이렇게 하면 그건 가능하다는 얘기를 우리가 들었어요.

그러니까 그렇게 해주시고, 또 하나는 지금 국민학교는 그 조성비 70%

에서 할애가 되는데 중학교는 100% 다 받거든요.

그런 우리가 불 적에 중학교 의무 교육과정까지 간다면 중학교까지는 적어도 70%의 공급이 될 수 있도록 이렇게 하는 것은 그 사람들 여기 하 부기관갖고는 안될 겁니다.

또 그사람들의 상부기관도 그 사람들도 다다익선이지, 돈 많이 받는 걸 원할 테니까.....

이것은 우리가 교육부에서 강한 의 지로 이 토개공이나 지방개발공단같은 데다가 이것을 교육계 전체가 관심을 가지고 반영시켜야 할 게 아니겠느냐, 이 좀 관심을 가지고 노력을 해 주시기 바랍니다.

● 관리국장 신재철

예, 알겠습니다.

그 저 국민학교 70%하고 중·고등학교는 100%를 저희들이 하고 있는데 사실은 그것때문에 저희들이 교육부에도 이미 행정개선 사항으로 이개어쨌든 중학교가 의무교육으로 지금 되고 있는 판에 중학교만이라도 70%로 공급받을 수 있도록 지금 저희들

이 노력을 하고 있습니다.

● 의장 김영세

예, 수고하셨습니다.

그러면 본건에 대해서 더이상 질의 하실 분 안계시죠?

(“없습니다.”하는 위원 있음)

예, 질의·답변을 종결하겠습니다.

다음은 토론에 들어가겠습니다.

본건에 대한 반대토론하실 분 있으면 말씀하시기 바랍니다.

(“없습니다.”하는 위원 있음)

예, 반대토론 없으시죠.

그러면 본건에 대하여 반대토론이 없어 토론을 종결하고자 하는데, 다른 의견 있으십니까?

(“없습니다.”하는 위원 있음)

예, 그러면 토론을 종결합니다.

그러면 본건에 대한 것은 뭐 이의가 없으시죠?

(“없습니다.”하는 위원 있음)

예, 그러면 이의가 없으므로 95학년도 국·중학교설립계획안은 원안대로 가결되었음을 선포합니다.

3. 진천삼수국민학교이전계획안

(11시 15분)

● 의장 김영세

다음은 의사일정 제2항 진천 삼수 국민학교 이전계획안을 상정합니다.

본건에 대하여 질의가 있으면 말씀하시기 바랍니다.

질의 없으십니까?

(권혁풍위원 거수로 발언신청)

예, 권혁풍위원 질의하시죠.

● 권혁풍 위원

누누이 말씀들이 오고간 애깁니다.

먼저 그 기계공고 이전할 때 그 어려움을 여기다가 이제 비유해서 말씀을 드리겠는데, 그런 일은 또 다시 없겠습니까마는 그러나 혹시라도 그런일이 또 있을까봐 시행착오라는 것이 또 있을 수도 있는 거니까, 먼저도 우리 위원들께서 충분히 말씀이 되신 겁니다.

즉 사전에 어떤 준비가 있어야 될 것 아닌가, 학교를 이전한다는 것은 이게 쉬운일이 아닌데 그 관련조례가 혹시 잘못된게 있으면 미리 고쳐야되고 또 그 매각하는 그 장소가 혹시 용도를 변경할 필요가 있다 할 때는 그 변경을 해서 해야 순서가 맞고 또

더 많은 그런 그 수익을 얻을 수 있지 않은가, 이렇게 볼 때 과거 그 기계공고할 때 우리가 어려웠던 문제가 생각이 나서 말씀을 드립니다.

즉 용도는 2년후에 하고 잔금은 2개월내에 끝내야 된다는 이러한 관련조례가 있는 줄 알고 있는데, 이것에 대한 그 개정방침이라든가 앞으로도 이런 학교이전계획이 상당히 많으리라고 보는데 여기에 대비해서 그런 그 준비가 되어 있지 않은가, 혹은 용도변경에 대한 그런 준비가 돼있지 않은가하는 두가지 질문을 드려보겠습니다.

● 의장 김영세

예, 또 다른 위원 질문있으십니까?

예, 그럼 답변하여 주시죠.

● 관리국장 신재철

관리국장 신재철입니다.

지금 권혁풍위원님께서 말씀하신 그 매각에 따른 그 문제점에 대한 조례의 개정문제는 지금 저희들이 추진을 하고 있습니다.

그 문제는 바로 다음 의회에 상정을 하도록 저희들이 하겠습니다.

그래서 저희들이 되도록이면 편리한 방법으로 미리 수월히 풀어 나갈 수 있도록 노력을 하겠습니다.

그리고 그 지역을 변경한다는 것, 예를 들어 공원지역이 돼있는 것을 뭐 학교시설 지역으로 푼다든가 이런 것은 저희들이 금방되는 문제가 아닙니다.

그리고 지금 현재 공원지역이 저희들이 그 학교부지로 묶여 있는데, 이것을 푸는 문제는 이게 건설부까지 올라가는 문제고 하기 때문에 우선은 매각에서는 제외해놓고 앞으로 이 문제가 풀리면 다시 매각을 하는 방법으로 그렇게 추진을 하겠습니다.

● 의장 김영세

아니, 그 저 그게 지금 권위원이 질문한 취지에 공원용지를 변경하라는게 아니고, 우리가 현재 그 학교용지를 매각할 적에는 지금 교육용지로 돼있단 말씀이에요.

그러면 이것이 주거지역, 뭐 상업지역으로까지 안 풀리더라도 용도변경이, 주거지와 준주거지의 양구분을 해서 풀리는 것에 의해 가지고 그 토

지가격이 엄청난 차이가 옵니다.

그렇기 때문에 그러한 작업도 선행적으로 있어야 한다, 이런 의견입니다.

그러니까 이것은 물론 우리 교육청 권한은 아닙니다.

교육청권한은 아니고 그 지역의 도시계획위원회가 협조 해주어야 하는데, 이런점까지도 그 선행작업으로 잘 감안하셔서 그 역할을 해달라, 이런 애깁니다.

● 관리국장 신재철

예, 알겠습니다.

앞으로 업무추진하는데 저희들이 참고로 해서 적극 노력을 하겠습니다

● 의장 김영세

그리고 또 하나 그 조례개정 지금 권위원님이 말씀하신것에 나도 동감인데요, 지금 우리가 가지고 있는 이 조례규칙 내용으로선 절대 매각할 수 없습니다.

어떤 재산도 매각이 안됩니다, 현행여건이.....

그런데 이와같은 조례를 과거의 준칙에 의해서 그렇게 제정한 것으로

알고 있는데, 이걸 그 모범에 있어서 계약이라는 것은 상호 쌍무협정에 의해서 균형의 원리에 이게 깨지는 계약원칙에 어긋나는 일이고, 또 하나 지금 지방조례중에서도 그와 같이 돼 있지 않는 곳이 있습니다.

참고적으로 알려드릴게요.

서울은 그렇게 안돼있습니다.

서울시교육위원회는.....

● **관리국장 신재철**

예, 서울에서 그걸 지금 저희들이 다 알아봤는데요, 서울시만은 조례를 개정을 해서 해놨습니다.

그래서 저희도 그 내용을 전부 전국에 알아봤고 또 필요한 점을 저희들이 느꼈기 때문에 지금 추진을 하고 있습니다, 조례개정을.....

● **의장 김영세**

예, 우리 충북이 뭐든지 선진적으로 앞서 가니까, 이것도 좀 조속히 해서 이 사업이 그 소기의 목적을 거둘 수 있도록 원활히 추진되도록 부탁을 드립니다.

● **관리국장 신재철**

예, 알겠습니다.

● **의장 김영세**

수고하셨습니다.

그럼 더 이상 질문하실 위원님 안 계시죠?

(“없습니다.”하는 위원 있음)

그러면 질의·답변을 종결하겠습니다.

다음은 토론에 들어가겠습니다.

먼저 반대토론하실 분 말씀하시기 바랍니다.

뭐 본건에 대해서 반대토론 없으시죠?

(“없습니다.”하는 위원 있음)

예, 그러면 토론을 종결합니다.

반대토론이 없기 때문에 본건에 대한 것도 의의가 없으시죠?

예, 의의가 없으므로 진천삼수국민학교 이전계획안은 원안대로 가결되었음을 선포합니다.

4. '93년도 충청북도교육비특별회계
세입·세출제2회추가경정예산안

(11시 26분)

● **의장 김영세**

다음은 의사일정 제3항 '93년도 충청북도교육비특별회계세입·세출제2회

추가경정예산안을 상정합니다.

예산·결산소위원회 김사수위원장
께서 나오셔서 심사결과를 보고하여
주시기 바랍니다.

(김사수위원 사회대로 나눔)

● 예결소위원회위원장 김사수

예산·결산소위원회 위원장 김사수
입니다.

3일간에 걸쳐 5인 소위원회위원이
심사한 93년도 충청북도교육비특별회
계세입·세출제2회추가경정예산안에
대한 심사결과를 보고 드리겠습니다.

먼저 심사결과를 말씀드리면 8월12
일 추경예산안이 예산·결산소위원회
로 회부됨에 따라 제1차 예산·결산
소위원회에서는 위원장 및 간사를 선
임하였고 제2차 예산·결산소위원회
에서는 행정과장으로부터 추경예산에
대한 상세한 개요설명을 청취하였고,
이어서 각과 세부심사를 하였으며 이
를 토대로 제3차 예산결산소위원회에
서 심사보고서를 작성, 의결하였습니
다.

다음 제안설명 요지 및 질의·답변
내용등은 유인물을 참고하여 주시면

고맙겠습니다.

이제 심사보고 요지를 말씀드리겠
습니다.

'93년도 충청북도교육비특별회계세
입세출제2회추가경정예산안에 대하여
추가되는 세입재원의 적정성과 교육
여건개선 및 사업의 효과성등을 심사
기준으로하여 합리적 예산편성여부를
심도있게 검토한 바, 금회 추경예산
의 규모는 기존예산보다 152억9,222
만8,000원이 증액된 4,483억5,710만
6,000원으로 편성하여 기존예산대비
3.5%가 증가하였습니다.

예산편성 주요내용을 간략히 말씀
드리면 충주교현국민학교 강당건립비
3억8,000만원, 청주맹아학교 교실개
축비 2억7,300만원, 학생야영장 보수
비 1억원 등 8억5,600만원을 국고지
원금으로 투자하였으며, 지방자치단
체 일반회계 부담수입으로 진천 상산
국민학교 강당건립비 3억원을 확보하
였고 재산수입 및 이월금 등 자체수
입 141억7,700만원과 93년도 공무원
보급반납액 40억9,900만원, 행정비
및 사업비 절감액 등으로 충북공고신

설 및 교육여건 개선을 위한 시설비로 181억4,400만원, 교단지원비로 4억7,000만원, 행정비 및 사업비로 2,900만원, 예비비로 17억7,600만원을 편성하였습니다.

기타 자세한 세입·세출 내역은 유인물을 참고하여 주시기 바라며, 종합적인 심사의견을 말씀드리겠습니다.

금회 추가경정예산안은 정기에금이 자 수입 6억원을 계상하는 등 자체세입증대에 노력하였으며, 불요불급한 소모성경비를 5억7,000만원이나 절감하여 교육여건개선을 위한 사업에 재투자하는 등 한정된 재원을 가지고 시급하고도 긴요한 부분에 재원을 배분함으로써 예산의 효율성제고에 힘썼다고 생각이 됩니다.

특히 충북교육발전을 위해서 환영할 만한 예산편성 내용으로는 국·중·고등학교 교감의 직무연수를 실시하고자 720만원을 계상한 것은 교육일선의 관리자로서의 전문성 및 직무수행능력을 크게 신장시킬 수 있을 것으로 기대되므로 앞으로 교감전원이 좀더 빨리 직무연수를 받을 수 있도

록 연수인원과 연수기간을 늘려지는 방향으로 고려하시기 바라며, 졸업을 앞둔 고등학교 3학년 학생들을 대상으로 실시하는 졸업발표제실시계획은 학력고사의 공백기간에 이탈하기 쉬운 학생들의 정서를 바로 잡고, 자기표현의 기회를 통한 건전한 청소년문화 형성에도 기여할 것으로 기대되므로 내년부터는 청주지역만이 아니고 도내 전지역으로 확대, 실시하시기를 바랍니다.

제6차 교육과정 개정에 따라 교과서 및 교사용지도서를 우리 충북지역의 특성에 맞게 개발할 주역으로 8,802만7,000원을 확보한 것은 교육의 지방화에 기할 수 있는 매우 의미있는 사업이라 여겨집니다.

정부의 창조금 근절에 관한 지침에 따라 선수육성비 확보가 곤란한 점을 감안하여 각 지역교육청별로 지정종목 육성비를 지원하는 것은 적절한 예산이었다고 생각합니다.

그러나 앞으로 예산운영에 좀더 요망되는 사항은 교직원들이 사용하는 재래식 화장실을 조속한 시일내에 수세

식으로 개량, 또는 신축될 수 있도록 추후 예산에 전액 반영되어야 할 것이며, 이웃사랑실천운동 사례집 800부를 발간 보급할 계획으로 400만원을 편성한 것은 800부의 보급부수로는 실효를 거두기 어려울 것이므로, 예산을 늘려서 학급당 1부씩은 보급되도록 하여 주시고, 모든 학교의 미담 사례를 최소한 한편씩 수록하여 모든 학생이 관심을 갖고 읽을 수 있도록 지도해 주시기 바랍니다.

또한 금년도 예산운영에 있어 시정할 사항으로는 청주교육청과 제천교육청의 경우 학생수용계획 및 교실개축계획 소홀로 인해서 청주는 12학급 12실 3억9,600만원, 제천은 18실분 6억3,880만원을 각각 초과 계상하였다가 금회 추경에 감액하므로써 동금액의 예산을 활용치 못한 결과를 초래한 바 있으므로 앞으로 예산운영에 있어서는 이러한 일이 절대 없도록 해주시기를 바랍니다.

본 예산안을 심의하는 과정에서 일부사업을 수정한 바, 그 요지를 말씀드리면 청주기계공업고등학교에 전자

기계과를 설치할 목적으로 금회 예산에 21억6,711만5,000원을 계상하였으나 신설되는 충북공업고등학교에 같은 과목을 설치할 계획으로 있어 같은 부분에 중복투자하는 것은 여러가지 면에서 바람직하지 못하다고 판단되어 청주기계공업고등학교 증개축비 38억438만2,000원중 동 금액을 삭감하여 예비비로 편성하였습니다.

심사결과 이상의 의견외에 소수의견은 없었으며 결론적으로 우리심사위원 모두는 본 예산안은 대체적으로 교육목적달성을 위하여 적절히 편성되었다는데 의견을 모으고, 수정안과 같이 의결을 하였사오니, 우리 위원회에서 의결한 대로 심의·의결해 주시기 바랍니다.

끝으로 본 예산안 편성과 심사에 참여하신 관계관 여러분의 노고에 대하여 감사드립니다.

이상으로 심사보고를 마치겠습니다
고맙습니다.

● 의장 김영세

예, 감사수위원장님을 비롯해서 예산소위원 여러분 수고 많이 하셨습니다.

다.

그러면 본건에 대하여 질의하여 주시기 바라며, 참고로 이 심사내용과 수정안에 대하여는 감사수위원장께서 예산안내용에 대하여는 교육청관계관께서 답변하여 주시기 바랍니다.

질의하실 분 말씀하시기 바랍니다.

소위원회 안들어가신 위원께서 혹시 질의하실 분 질문하십시오.

예, 질의 없으십니까?

예, 그러면.....

(김광수위원 거수로 발언신청)

예, 김광수위원 질의하시기 바랍니다.

● 부의장 김광수

청주기계공고 전자기계과를 설치할 목적으로 21억원의 예산이 당초계획에 돼있었는데 이것을 소위원회에서 전액 삭감하는 것으로 돼있습니다.

그렇다고 할 적에 이 교육청당국에서는 청주기계공고에 전자공학과가 꼭 필요했기 때문에 이러한 예산을 여기 상정한 것이 아닌가 이렇게 봐지는데, 예산을 깎을 것 같으면 기계공고에 전자기계과를 설치 못하는 줄

알고 있습니다.

이 차질이 되는 것을 어떻게 할 것인가, 그 내용을 좀 말씀을 좀 해주시기 바랍니다.

● 의장 김영세

예, 또 다른 위원 질문없으시죠?

질문 이 한가지입니다.

예, 그러면 나와서 답변하시기 바랍니다.

● 중등교육국장 나세웅

중등교육국장 나세웅입니다.

지금 현재 청주기계공고에 전자기계과를 설치하려고 하는 것은 학교장측에서 요구된 사항이고, 그래서 거기에는 정밀기계과가 있기 때문에 정밀기계과하고 전자기계과하고는 같은 부류에 속한다고 이렇게 봅니다.

그래서 만약에 거기를 48학급에서 지금 42학급으로 줄여나가는 그런 형편에 있기 때문에 지금 소위원회에서 심사하신 그 내용에 대해서는 옳다고 이렇게 생각이 됩니다.

그래서 중복공고에 전자기계과가 설치되기 때문에 같은 지역내에 두과가 공동으로 설치되는데 있어서는 좀

더 연구할 필요가 있다고 봐서, 제 의견을 말씀을 올립니다.

● 부의장 김광수

보충질문을 좀 드리겠습니다.

이게 교장의 요청만 있으면 1,2억도 아닌 20여억이나 되는 예산을 이렇게 그냥 이 충청북도교육청에서는 이렇게 그냥 편성을 하시는 건지, 그렇지 않다고 할 것 같으면은 그 이러한 전자기계과를 설치할 적에 교육청 당국에서 심도있고 밀도있게 이것을 설치해야 될 것이냐, 안해야 될 것이냐를 먼저 이게 분명하게 이게 검토가 되고 꼭 필요하다고 했을 적에 예산이 올라와야지만이 되는 거라 이렇게 봐집니다.

그런데 그냥 교장이 신청했다고 해서 그대로 그냥 여기다 예산을 낸다고 하는 것은 무계획하고 너무나 이게 참 아무런 사전 계획없이 이렇게 했다고 봐지는데, 이렇게 그냥 졸속하게 “예산올렸다가 깎여도 괜찮다” 이런식으로 해서야 되겠는가, 이렇게 말씀을 드립니다.

● 중등교육국장 나세웅

거기에 대해서는 계획상에는 여러 가지 심도있게 서로 협의과정에서 아마 진행이 된 걸로 알고 있습니다.

그런데 여러가지 좀 제가 여기서 말씀 못 드릴 사항이 있기 때문에 이해해 주시기 바랍니다.

● 의장 김영세

예, 우리 김광수위원님 이해하시죠 나중에 또.....

● 부의장 김광수

앞으로는 이런 계획을 이렇게 세워서야 안되는 거죠.

어떻게 이렇게 충청북도교육청당국에서 전자기계과를 설치하려고 했다, 말았다 이렇게 해서야 되겠어요?

이렇게 하면 안되죠.

● 의장 김영세

예, 또 다른 질의 있으십니까?

예, 수고하셨습니다.

더이상 질의 없으시죠?

(“없습니다.”하는 위원 있음)

예, 질의·답변을 종결합니다.

다음은 토론에 들어가겠습니다.

먼저 반대토론 하실 분 있으면 말씀하시기 바랍니다.

<p>반대의견 없으시죠? (“없습니다.”하는 위원 있음)</p> <p>예, 그럼 본 안건에 대하여 반대토론이 없어 토론을 종결하고자 합니다 이의 없으시죠? (“없습니다.”하는 위원 있음)</p> <p>예, 토론을 종결합니다.</p> <p>그러면 표결에 들어갑니다.</p> <p>표결은 본 안건에 대한 예결소위원회수정안과 교육감제출원안에 대하여 각각 표결을 하도록 하겠습니다.</p> <p>먼저 예산결산소위원회수정안에 대하여 표결하도록 하겠습니다.</p> <p>예산결산소위원회수정안에 대해서 찬성하시는 분 거수하여 주시기 바랍니다.</p> <p>(거수표결) (11명 전원거수)</p> <p>예, 전원일치입니다.</p> <p>예, 됐습니다. 수고하셨습니다.</p> <p>그럼 반대하시는 분은 뭐 전원일치기 때문에 없습니다.</p> <p>그러면 표결결과 만장일치로 '93년도충청북도교육비특별회계제2회추가경정예산안은 예산결산소위원회의</p>	<p>수정안과 같이 수정한 부분은 수정한 대로 기타의 부분은 원안대로 세입·세출 각각 4,483억5,710만6,000원으로 수정의결되었음을 선포합니다.</p> <p>5. '93.공유재산관리계획변경계획안 (11시 38분)</p> <p>● 의장 김영세</p> <p>다음은 의사일정 제4항 '93년도 공유재산관리계획변경계획안을 상정합니다.</p> <p>본 안건에 대하여 질의하실 분은 말씀하여 주시기 바랍니다.</p> <p>(이재희위원 거수로 발언신청)</p> <p>예, 이재희위원 말씀하세요.</p> <p>● 이재희 위원</p> <p>이 폐교학교 임대가 지금 수차례에 걸쳐서 의회에 지금 상정되고 있는데 이 관리문제는 어느 것이 잘하는 것이 현명한 거냐 하는 것은 좀 의견을 달리하겠습니다마는 우리가 전번에는 되도록 임대를 하지 말고 매각지사가 있으면 매도하는 방향으로 좀 이렇게 유도했었는데, 그간에 이제 당국에서 매각할 수 있다는 이런 지시가 내려왔다고 하는데 마침 지금 초토세라든</p>
--	--

지 금융실명제로 인해 가지고 경기가 아주 폭락될 쯤 팔어도 된다는 이런 게 와 가지고 지금 팔아야 되느냐, 앞으로 유보할 것이냐 하는건 교육청 당국에서 좀 숙고할 문제지만 그저께 은탄분교 현장에 한번 가 봤었습니다

그런데 이 학교는 가보니까 대지가 운동장의 절반은 국유지고 나머지는 우리 교육청이기 때문에 매매해가지고 큰 그런 돈을 받을 수 있는 그런 자리는 아니고, 또 건물을 진 것이 10년도 안되기 때문에 그냥 방치하긴 너무 아깝고, 사실 이대로라면 빨리 임대를 해주어야겠다는데는 공감은 있었습시다.

그런데 이제 문제는 지금 이러한 폐교학교를 임대해 줬을 때 이 여염 집이나 이런 계약에는 비교적 계약보증금이라든지 어떤 이런걸 받아가지고 건물조각에 손해되는 경우가 별반 없는데 현재 이 폐교학교 임대에는 1년치 임대료만 내면은 몽땅 빌려준다 이겁니다.

그렸을때 만약에 다음년도 임대료가 지연되거나 또는 명도기간이 만료

되었을 때 명도를 하지 못할 때 도에서는 어떤 여기에 대응할 수 있는 대응책을 가지고 계신지, 그 다음에 두 번째는 은탄분교가서 현장설명을 들으니까 거기는 욕심내는게 많다고 합니다.

그러면 차라리 이런건 아주 공개입찰을 붙여가지고 공평성도 좀 일으키고 임대료도 더 상승할 수 있는 이러한 조치는 전도적으로 좀 유도할 그런 계획은 없으신지, 그 다음에 은탄분교가 전번에는 학원연합회에서 임대신청이 들어와 가지고 그 당시에는 사업계획서 미비 이런걸로 우리가 부결을 시켰습니다.

그런데 좌우간 이번에 MBC에서 다시 사용신청이 들어왔는데 이 공익성이라든지 사업계획서 이런걸 봐가지고 우리가 이번에 이걸 승인을 해주면 이 일반에서는 “교육위원회가 언론사에 약하다”하는 이런 오해의 소지도 있다 이겁니다.

집행정에서는 이런 오해의 소지는 전연 없다고 보는 것인지, 그 세가지하고 다음 네번째는 이미 이제 매각

지시가 내려왔으니까, 이걸 1년내내 이 신청자있으면 이렇게 하지말고 어떠한 기간을 정해가지고 4월이면 4월 10월이면 10월 이래서 임대기간, 또는 매각기간을 정해가지고 전도적으로 홍보해서 실시할 용의는 없으신지 이 네가지 질문을 드립니다.

이상입니다.

● 의장 김영세

예, 다른 위원 질문있으십니까?
(김광수위원 거수로 발언신청)

예, 김광수위원 질문하세요.

● 부의장 김광수

그 공유재산 처분하고 취득하고 하는데 이 취득은 당연히 시가환산으로 되는 줄 알고 있습니다마는 이 처분은 여기 기록이 된 것은 장부가격으로 기록이 된 것인지, 그것 좀 말씀해 주시고 그 다음에 공유재산관리계획 그 3쪽을 보면 제천교육청소관이 나옵니다.

여기는 홍광국, 두학국, 명지국, 금성국 네학교가 전부 계단을 다시 증축을 하는데 어떻게 이렇게 제천만이 이렇게 계단을 증축한 학교가 이

렇게 많은지 또 여기에 소요되는 그 예산을 보면 면적하고 금액을 볼 적에 지금 현재 계단을 한칸 만드는 데에는 지금 현재 예산으로 봤을 적에 3,300만원이 소요되는데, 여기 그 예산 소요는 그런 기준이 없이 이렇게 됐습니다.

이런것이 어떻게 해서 그런 기준없이 그렇게 됐는가, 그런 말씀을 드리고 그 다음에 그 붙임 17쪽을 보면 단성중학교 건물처분 배치도가 이렇게 나옵니다.

보면 71년도 건축한 건물인데 이 건축물들이 그렇게 노후했는지 또한 철거를 한다고 할 것 같으면 교실은 모자라지 않은지, 그 다음에 이 전면에 있는 이 교실을 전부 이렇게 철거가 되는데 그러다보니까 그 중간에 이 변소나 숙직실, 창고 이런 것들이 남아 있습니다.

이런것들은 그냥 두는 것인지, 이것도 같이 처분하는 것인지, 이 도면상 볼 적에 그냥 두는 것으로 돼있는데 전면의 미관상 껍 좋지 않게 보입니다.

이런것을 어떻게 할 것인가, 이런
것을 좀 말씀 좀 해주시기 바랍니다.

● 의장 김영세

또.....

(이상일위원 거수로 발언신청)

예, 이상일위원 질문하시기 바랍니다

● 이상일 위원

이상일위원입니다.

며칠전에 그 은탄분교의 현장을 다
녀왔습니다.

가봤더니 잔디와 수목이 참 아름답
게 잘 가꾸져 있었습니다.

그래서 저는 어떤 부탁 말씀을 드
리느냐하면 어느 기관에 임대를 해
주든간에 이 잔디와 수목이 잘 보존
될 수 있도록 부대조건에 그 계약서
부대조건에 그것을 꼭 좀 넣어 주십
사하는 부탁말씀만 드리겠습니다.

● 의장 김영세

예, 또 다른 위원 질문하실.....

(권혁풍위원 거수로 발언신청)

예, 권혁풍위원 질문하시기 바랍니
다.

● 권혁풍 위원

유상사용 허가면적이 토지가 64만

8,000㎡로 되어있는데 그런가요?

64만8,985㎡, 거기 내역이 나와 있
질 않습니다.

어느 지금 은탄분교가 그 속에 들
은 건지, 건물도 역시 2만2,000㎡였
는데 상당한 그 면적인데 그 내역이
여기 나와있질 않습니다.

제가 어떻게 잘 검토를 못해봐서
그런지 어디어디가 그런지 그 내역서
가 없습니다.

그 내역서를 좀 내역을 좀 말씀...

(의사국직원이 권혁풍위원에게 가
서 내역이 있다고 알려줌)

● 의장 김영세

그거는 그 총괄표일 것입니다, 권
위원님.....

그 내역이 있어요.

예, 내역이 다 구분돼 있습니다.

이제까지 총 누계가 나와.....

● 권혁풍 위원

아, 예 알았습니다.

그러면 그건 그렇고 무상사용허가
는 그 무상하는 어떤 이유가 있을텐
데 상당한, 그 이유를 좀 말씀해 주
시고.....

● 의장 김영세

그럼 가만있어요.

아까 면적에 대한 것은 철회입니다

● 권혁풍 위원

예, 그건 철회고.....

● 의장 김영세

지금 그 무상사용 그 내용에 대해서.....

● 권혁풍 위원

예, 그 어디이며 무상을 해야되는 그 사유가 뭐가, 그 다음에는 여기 그 노후교실로서 그 처분되는 교실이 상당히 많은데 앞으로도 그런 그 노후교실 대상학교가 얼마나 남아있는가 하는 정도를 좀 말씀해 주시기 바랍니다.

● 의장 김영세

예, 또 다른 위원 질문있으십니까?

그러면 어떻게 답변 바로 되겠습니까, 시간여유를 드릴까요?

● 관리국장 신재철

(좌석에서)

시간을 좀 주시죠.

● 의장 김영세

예, 얼마나 가지시면 되겠어요?

● 관리국장 신재철

한 15분 주시죠.

● 의장 김영세

예, 그러면 답변준비를 위해서 15분간 정회를 선포합니다.

(11시 48분 회의중지)

(12시 10분 회의계속)

● 의장 김영세

속개를 선포합니다.

관계관계서 답변하여 주시죠.

(관리국장 발언대로 나옴)

● 관리국장 신재철

관리국장 신재철입니다.

먼저 이재희위원님께서 질의하신 폐교 임대시에 임대기간 만료후의 환원방안에 대해서는 이것은 사용허가 조건에 따라 조치를 하고 있습니다.

아까 그 조치기간이 완료됐는데도 내놓지 않으면 어떡하느냐하시는 그런 염려말씀도 계셨는데, 이럴 때는 저희들이 위반사항에 대해서 경고를 하고 그 다음에 고발조치를 한다든가 이런 방법으로 하는 수밖에 없습니다.

결국 계약사항이기 때문에 계약위반에 대한 행정적 조치를 저희들이

취할 수 밖에 없습니다.

그 다음에 공개임대에 대하여 임대료 증액방안에 대해서 말씀하셨는데, 저희들이 행정재산의 임대는 관계규정 즉, 과세지가표준이라든가 이런 그 규정에 따라서 임대료를 산정할 수 밖에 없습니다.

이게 다른거와 달리 임대한다고 저희들이 공고를 해가지고 여러분에게 임대조건을 해가지고 할 수는 없습니다.

참고로 말씀을 드립니다.

그 다음에 “언론기관에 저희들이 임대를 했을 경우에 오해의 소지가 없지 않느냐”하는 말씀이 계셨는데 이 문제는 당초에 사학 연합회에서 신청을 했다가 위원님들께서 유보를 하신 사항을 그분들에게 통보를 했더니 그후에는 저희들에게 사용허가신청이 들어온 것은 진천교육청에 없는 것으로 알고 있습니다.

그래서 지금 현재는 MBC혼자 단독으로 임대허가를 제출했기 때문에 그렇게 특별한, 사업계획의 또 타당성이 인정되기 때문에 그런 오해의 소

지는 없는 걸로 알고 있습니다.

그 다음에 임대매각을 일정시기에 일괄처리여부 그건 아까 저희들이 말씀을 드렸습니다.

원래 임대는 요구자에 따라서 그때 그때 처리가 되겠고 매각은 가급적 역제를 하되 앞으로 부득이한 경우에는 상세한 지침을 수립해 가지고 저희들이 앞으로 시행할 예정입니다.

그 다음에 김광수위원님께서 질의하신 건물처분의 가격은 대장가격으로 되어있는 것입니다.

이것은 저희들이 장부에서 그냥 삭제, 정리만 하면 됩니다.

그 다음에 제천시지역에만 계단실 증축이 많은 이유는 옥외 계단을 옥내 계단으로 해서 그 위험성을 제거하고자 이번에 계단을 옥내계단으로 고치는 데가 홍광국민학교 후관, 그 다음에 두학국민학교가 되겠고, 계단실을 완성하는 학교가 홍광국민학교, 금성국민학교, 두학국민학교, 명지국민학교 이렇게 되기 때문에 제천에 계단실 공사가 공교롭게 몰리게 돼서 다른 분이 보면 “어제 계단실만 하느냐”

하는 그런 인상을 저희들이 받게 됐습니다.

그 다음에 그 계단실을 짓는데 그 차이가 나는 이유는, 그 지역의 계단실을 증축할 지반 및 구조에 따라서 학교별로 다소 그 차이가 나기때문에 금액에 차이가 나는 것으로 알고 있습니다.

그 다음에 단성중학교 교실철거 수 업대책에 대해서는 현재는 그 사용을 하지 않고 있습니다.

그리고 가보시면 알겠지만 옛날에는 그곳이 전면으로 향해 있었는데 지금은 여기 단양의 장위원님 계시지만 뒤로다가 큰 도로가 나가지고 철거하지 않는 교사가 본관이 되는 식으로 위치가 변경이 됐습니다.

그리고 현재 철거하고자 하는 그 건물은 71년도, 70년에 졌습니다마는 아주 그 상태가 너무 그 노후가 돼가지고 그 유지하기가 곤란한 실정에 있습니다.

참고로 말씀드리면 그 시설여건에 따라서 20년이 경과된 교실은 그 지역교육청에 구성이 돼있는 교실개축

심의회에서 “이거는 도저히 안되겠다 철거하겠다”고 신청을 하면 철거할 수 있는 그 규정은 있습니다.

그래서 도저히 이견 할 수가 그냥 놔둘 수가 없는 건물이라고 아마 그 쪽에서 지역교육청에 구성된 교실개축심의회에서 판단이 돼가지고 철거하도록 이렇게 조치가 된 것으로 알고 있습니다.

그리고 이제 단성중학교 숙직실 변소 철거대책, 이게 그걸 앞에 교실을 철거하면 굉장히 보기 싫고 한테, 아직은 현재는 그 여건이 옮겨야 할만한 그런 여건이 돼있지 않기 때문에 이거는 바로 저희들이 현지에 한번 더 나가보고 해가지고 “도저히 미관상 불가피 옮겨야 되겠다”하면 옮기도록 조치를 하겠습니다.

다음에 권혁풍위원님께서 질의하신 무상사용허가의 근거에 대해서 말씀을 하셨는데, 저희들이 임대를 무상사용허가를 해줄때는 국가기관이나 지방자치단체, 또는 공익법인 등에는 무상으로 사용허가를 해주고 있습니다.

그 이외의 기관에는 저희들이 유상
사용허가를 하고 있습니다.

그 다음에 추후철거대상 건물에 대
상건물에 대해서 말씀이 계셨는데,
이 문제는 그 매년 그 사항이 계속
발생하는 실정입니다.

그래서 현시점에서 내용연수가 지
난 교실수는 당장 저희들이 파악하기
가 곤란하기 때문에 서면으로 보고를
올리도록 하겠습니다.

다음에 이상일위원님께서 말씀계셨
던 그 “임대재산의 수목이나 정원을
그 잘 유지하도록 하라”는 말씀이 계
셨는데 이것은 허가조건에 원형을 보
존하는 조건으로 명시해서 허가를 하
고 있습니다마는 특히 아까 말씀드렸
던 그러한 경관이 지금 좋은 정원에
대해서는 특별히 저희들이 관심을 갖
고 보존에 만전을 기해 달라고 부탁
을 드리고 있습니다.

이상입니다.

● 의장 김영세

예, 또 보충질의하실 분 계십니까?
(장충호위원 거수로 발언신청)

예, 장충호위원님 말씀하세요.

● 장충호 위원

저 단성중학교 관계 잠깐 말씀을
드리겠는데 실제 그 철거할 건물은
빨리 해야 됩니다.

그건 예산이 썼으니까 됐고, 지금
그 국장님께서 “화장실하고 숙직실도
이제 현지를 가서 봐서 말하겠다”이
런 말씀을 조속한 시일에 해주시겠다
하니까 제가 안심을 합니다만 실제
그 과거에 그 단성중학교 출입문이
지금 큰 도로 새로난 도로로 들어가
는데 바로 그 입구에 화장실이 아주
냄새가 나고 그 전 옛날 저거로 돼있
기 때문에 미관상도 그렇고 여러가지
그 위생상으로도 그렇고 그건 빨리
철거가 돼야 됩니다.

● 관리국장 신재철

예, 알겠습니다.

(권혁풍위원 거수로 발언신청)

● 의장 김영세

예, 또 권위원 보충질의 있습니까?

● 권혁풍 위원

그 무상사용허가에 대해서 말씀을
또 드릴 수 밖에 없는데요, 국가나
지방자치단체나 공익법인에게는 무상

사용허가를 한다고 하는 어떤 그 기준이 조례상이라든가 뭐 있습니까?

● 관리국장 신재철

예, 이 법적으로 그건 그렇게 하게 돼있습니다.

● 권혁풍 위원

법적으로?

법에 그렇게 돼있습니까?

● 관리국장 신재철

예,

● 권혁풍 위원

그 우리 학교에서 무슨 다른 지방자치단체에서 그런 임대를 얻을 때도 그렇게 됩니까. 그럼?

● 관리국장 신재철

예, 그렇게 됩니다.

예를 들어서 저희 학교를 서울시교육청에서 저희들에게 사용을 하겠다고 저희들한테 사용요청을 하면 저희들이 무상으로 사용을 하게 해 주고 있습니다.

● 권혁풍 위원

그런 규정이 있구만요.

● 의장 김영세

예, 우리 체육고등학교부지도 그렇

게 된 겁니다.

● 권혁풍 위원

알겠습니다.

● 의장 김영세

예, 더이상 질의없으시죠?

그러면 이상으로 질의·답변을 종결하겠습니다.

수고하셨습니다.

다음은 토론이 있겠습니다.

먼저 반대토론하실 분 있으십니까 (“없습니다.”하는 위원 있음)

예, 반대토론 없으시죠?

예, 본건에 대하여 반대토론이 없어 토론을 종결하고자 합니다.

이의없으시죠?

(“없습니다.”하는 위원 있음)

예, 토론을 종결합니다.

그러면 본건에 대하여 반대토론이 없기 때문에 전원 이의 없으시죠?

(“없습니다.”하는 위원 있음)

예, 이의가 없으므로 '93년도공유재산관리계획변경계획안은 원안대로 가결되었음을 선포합니다.

6. 충청북도교육청공직자윤리위원회
추천위원 선출의 건

(12시 20분)

● 의장 김영세

다음은 의사일정 제5항 충청북도교육청 공직자 윤리위원회 추천위원 선출의 건을 상정합니다.

이미 우리가 협의한 바와 같이 홍신희위원과 김응복위원 두분을 충청북도교육청 공직자윤리위원회 위원으로 추천하고자 하는데 다른 의견있으십니까?
(“없습니다.”하는 위원 있음)

예, 이의없으시죠?

이의가 없으므로 충청북도교육청 공직자윤리위원회 위원으로 홍신희위원과 김응복 두분을 추천하기로 의결되었음을 선포합니다.

두분께서는 충청북도교육청 공직자 윤리위원회 구성과 운영에 관한 조례가 확정, 공포되어 동 윤리위원회가 활동을 개시하게 되면 등록된 재산의 심사를 위하여 많은 수고를 하여 주시기 바랍니다.

그러면 이상으로 회의를 마치고자 하는데 다른 의견있으시면 말씀하시기 바랍니다.

(이상일위원 거수로 발언신청)

예, 이상일위원 말씀하세요.

● 이상일 위원

'93년도 제2회추경예산안을 심사를 하고 보니까, 당초에 그 예비비가 87억6,362만1,000원이 계상이 돼있었습니다.

그런데 여기에 청주기계공고 전자기계과를 설치하는 것을 감했기 때문에 여기에 21억6,700여만원이 플러스가 됩니다.

그래노면 예비비 총액이 100억원 가까이 됩니다.

그래서 이렇게 엄청난 돈을 묶어둔다는 것이 예산운영상 불합리하지 않느냐, 이런 생각이 돼서 조속한 시일내에 제3회 추경이 편성돼야 한다고 생각되는데 집행청의 견해가 어떠한지 그거 한가지만 질문하겠습니다.

(권혁풍위원 거수로 발언신청)

● 의장 김영세

또, 저 권위원 뭐 질문있.....

● 권혁풍 위원

질문이 아니라 그냥 제가 하고싶은 말씀을 하나 드려보고자 합니다.

● 의장 김영세

저 건의사항입니까? 예?

● 권혁풍 위원

건의사항입니다.

● 의장 김영세

건의사항까지 다 말씀하시고 답변
듣죠.

● 권혁풍 위원

예.

대단히 죄송합니다.

제가 이번에 예결소위원회 위원으
로서 활동을 하면서 느낀 점인데, 지
금 말씀드리는 것은 예결소위원이 아
닌 일반위원으로서 말씀을 드리는 것
입니다.

평소에 자원을 배분하는데 있어서
교육행정당국의 그 집행의지가 엇보
입니다.

어디있는 것이나, 현장은 가장 교
육현장이 치중되고 주요시되어야 할 배
분의 제1우선순위가 현장이라고 봅니
다.

뭐 여기에 대해서는 누구든지 아마
반대의견이 갖을 수가 없으리라고 보
는데, 그런데 불행하게도 우리 교육
행정의 집행의지가 조금 빛나가는 것

이 있지 않은가하는 그런 생각이 들
어서 말씀드립니다.

그 “현장은 그저 참혹을 면하면 된
다” 이 좀 어떤 인용문을 말씀드린
겁니다.

“ 행정기관은 그 불편을 면할 정도
면 된다”하는 그러한 말씀을 듣고 깜
짝 놀랐습니다.

평소에 집행의지가 참혹이란 말과
불편이란 말을 대비를 시켜볼 때 어
찌 가장 자원배분의 최우선순위가 돼
야 될 현장이 겨우 참혹을 면해야 되
고 기타 그것을 후원을 하고 도와줘
야 될 행정기관은 불편을 면하면 되
느냐 하는 그러한 시각의 차이, 이것
이 뭔가 근본적으로 우리 이것을 뭔
가 발상을 전환시켜야 될 때가 아닌
가, 주민교육자치에 있어서 사실상
자원배분에 있어서 우선되어야 할 현장
을 약간 도외시하는 좀 어폐가 있는
말씀입니다마는 도외시라는 말을 쓸
수 밖에 없는 그러한 감을 느낄 때가
가끔 있습니다.

그래서 앞으로는 이런 일이 좀 많
이 시정이 돼서 모든 자원배분이 교

육현장에 최우선순위로 들어갈 수 있도록 해 주시기 바랍니다.

예를 하나 들겠습니다.

이번에 그 교사용 변소를 갖다가 참 거론이 많이 됐습니다.

교사하면 교육의 주체가 아니겠습니까?

교육의 객체인 학생을 변화를 시켜서 그사람들로 하여금 어떠한 교육효과를 거두게 하는 주체는 바로 교사입니다.

그런데 교사가 써야될 변소가 기준이 없습니다.

제가 공식적인 답변을 들은 건 아니지만 비공식적인 답변을 듣고 나서 깜짝 놀란 것이 선생들이 쓰는 용변변소는 기준이 없습니다.

그저 “학생들 쓰는 것을 그대로 얻어쓰다” 여태까지 교사들은 자기들 변소 없이 살았습니다.

학생들 쓰는 변소를 얻어쓰는 그런 상태였습니다.

그런데 이제 종래엔 그랬습니다마는 앞으로는 이게 개정이 돼서 기준이 됐다고 합니다.

그래서 교사도 “30명이 되면 변소 하나 준다” 하는 그런 기준이 이제서야 된 것 같습니다.

이런걸 하나 봐서도 교사가 용변소가 없어가지고 학생들한테 얻어쓰다,

함께 쓴다, 물론 여러가지 교육적인 참 “사제동행”이라는 이러한 그 좋은 말씀을 거기다 적용을 시킨다면 학생들 변소에 선생이 들어가고, 선생님변소에 학생이 들어가고 “사제동행”아니냐, 또 “학생변소가 좀 남으니까 선생변소가 없더라도 그걸 얻어쓰면 될 꺼 아니냐”하는 이러한 생각을 하실수가 있습니다.

그러나 이것은 교육적인 그런 학생들과 교사의 관계라든가 이런 걸 놓고 볼 때 도저히 교권옹호상에도 그렇고, 교육적인 그 심상으로도 그렇고 있을 수가 없는 그런 일이라고 보겠습니다.

그래서 이번에도 예비비에서 전액을 교사의 변소를 갖다가 개량하는 그런 돈을 갖다가 개량하겠다는 그런 말씀을 듣고서 앞으로는 그런 일이 없어야 되겠습니다만, 전면적으로 이

○ 출석위원수 : 11명

의장 김영세, 부의장 김광수, 위원 이상일, 이재희,
홍신희, 김응복, 이근수, 김사수, 박병해, 권혁풍,
장충호.

○ 출석공무원 : 17명

부교육감 박동기, 초등교육국장 홍영창, 중등교육국장
나세웅, 관리국장 신재철, 공보담당관 정금옥, 행정관리
담당관 이기수, 기획감사담당관 신태희, 초등장학과장
김학묵, 초등교직과장 김재성, 중등장학과장 송대헌,
중등교직과장 임순재, 사회교육체육과장 정철진, 과학
기술과장 정기우, 총무과장 고일영, 행정과장 이상찬,
재무과장 정헌동, 시설과장 박성근.

○ 의사일정(안) : 별첨 1.

○ '95학년도국·중학교설립계획안 : 별첨 2.

○ 진천삼수국민학교이전계획안 : 별첨 3.

○ '93.충청북도교육비특별회계세입·세출제2회추가경정예산안 : 별첨 4.

○ '93.공유재산관리계획변경계획안 : 별첨 5.

○ '93.충청북도교육비특별회계세입·세출제2회추가경정예산안 개요 : 별첨 6.

○ '93.충청북도교육비특별회계세입·세출제2회추가경정예산안 심사보고서 :
별첨 7.

※ 별책부록

○ '93.충청북도교육비특별회계세입·세출제2회추가경정예산(안)

○ '93.충청북도교육비특별회계세입·세출제2회추가경정예산안 사항별
설명서

(별첨 1)

議 事 日 程(案)

第 27 回 忠 清 北 道 教 育 委 員 會 (臨 時 會)

1993. 8. 12. - 8. 16. (5일간)

日 時	附 議 案 件	備 考
'93.8.12(목)		
10:30	※ 교육위원협의회(교육위원실)	
11:00	※ 개회식	
	<p>【 제1차 본회의 개의 】</p> <ol style="list-style-type: none"> 1. 제27회 충청북도교육위원회 임시회 회기결정의 건 2. '95학년도 국·중학교 설립계획안 제안설명 3. 진천삼수국민학교 이전계획안 제안설명 4. '93.충청북도교육비특별회계 제2회 추가경정예산 제안설명 5. '93.공유재산관리계획변경계획안 제안설명 	<p>회 기 8.12.-8.16. (5일간)</p>
	<p>【 제1차 본회의 산회 】</p> <p>※ 소위원회 활동</p> <p>○ 제1차 예산·결산소위원회</p> <ol style="list-style-type: none"> 1. 위원장, 간사선임의 건 2. '93.충청북도교육비특별회계 제2회 추가경정예산안 제안설명 및 심의 	
	※ 현장방문 (진천삼수국 이전부지)	

議 事 日 程(案)

第 27 回 忠 清 北 道 教 育 委 員 會 (臨 時 會)

1993. 8. 12. - 8. 16. (5일간)

日 時	附 議 案 件	備 考
8.13(금) - 8.15(일)	<p>【 본회의 휴회 】</p> <p>※ 소위원회 활동</p> <ul style="list-style-type: none"> ○ 제2차 예산·결산소위원회(8.13) <ul style="list-style-type: none"> 1. '93.충청북도교육비특별회계 제2회 추가경정예산안 심의 ○ 제3차 예산·결산소위원회(8.14) <ul style="list-style-type: none"> 1. '93.충청북도교육비특별회계 제2회 추가경정예산안 심의·의결 및 심사보고서 작성 <p>※ 현장방문 (용암국·중, 방죽국등 신설학교부지)</p>	
8.16.(월) 11:00	<p>【 제2차 본회의 개의 】</p> <ul style="list-style-type: none"> 1. '95학년도 국·중학교 설립계획안 의결 2. 진천삼수국민학교 이전계획안 의결 3. '93.충청북도교육비특별회계 제2회 추가경정예산안 의결 4. '93.공유재산관리계획변경계획안 의결 5. 기타안건 처리 <p>【 제2차 본회의 산회 】</p> <p>※ 폐회</p>	

(별첨 2)

의안번호	제 27-2 호
의 결	1993. . .
년 월 일	(제 회)

'95학년도국·중학교설립계획안

제 출 자	충청북도교육감
제출년월일	1993. 8. .

95학년도국·중학교설립계획안

의안 번호	27-2
----------	------

제출년월일 : 1993. 8.

제 출 자 : 충청북도교육감

□ 설립목적

대단위 택지개발과 주택건축으로 교육인구의 도시집중에 따른 과대학교 분리 및 과밀학급을 완화하여 교육여건 개선

□ 설립계획

○ 신설학교 현황

학교 급별	교육 청별	학교명(가칭)	위 치	개교 예정 학급	완성 학급	개교예정 년 월 일	설 립 별
국	청주	방죽국민학교	청주시 산남동 제2택지개발지구내	36	36	95. 3. 1.	공 립
		용암국민학교	청주시 용암동 택지개발지구내	36	36	95. 3. 1.	"
	제천	하소국민학교	제천시 하소동 택지개발지구내	36	36	95. 3. 1.	"
중	청주	용암중학교 (남·여공학)	청주시 용암동 택지개발지구내	12	36	95. 3. 1.	"

○ 학생수용계획

(국민학교)

학 교 명 (가 칭)	수용계획			소요교실수				관 련 학 교 현 황				
	학급수	학생수	급당 평균	보 통	특 별	관 리 실	계	학 교 명	분리 전		분리 후	
									학급수	학생수	학급수	학생수
방죽국교	36	1,476	41	36	6	3	45	창신국교	68	3,000	54	2,250
용암국교	36	1,512	42	36	6	3	45	청남국교	72	3,300	43	1,788
하소국교	36	1,410	39	36	6	3	45	청전국교	22	835	청전국교폐교 및 하소택지개발	

(중 학 교)

신 설 학교명	95. 수용계획(1학군)					관 련 학 교 현 황				
	남 여 별	진 학 희망자	소 요 학 급 (1)	'94. 학 급 (2)	과부족 (1)-(2)	학 교 명	분리전학급		분리후학급	
							1학년	전 체	1학년	전 체
용임중	남	2,409	49	48	1	청주남중	15	37	13	35
						청주여중	13	42	10	39
						청주동중	12	41	9	38
	여	2,243	45	47	△ 2	청운중	12	42	9	39
						남성중	13	29	12	28
						용암중			12	12
						세광중	8	24	8	24
	계	4,652	94	95	△ 1	운호중	6	18	6	18
						충북여중	6	18	6	18
						일신여중	9	27	9	27
계		4,652	94	95	△ 1		94	278	94	278

□ 소요예산

(단위 : 천원)

학 교 급 별	교 육 청 별	학 교 명	부 지		건 축 비 예 정 액	계
			면적(m ²)	금 액		
국	청주	방죽국교	11,285	3,447,360	2,735,660	6,183,020
		용암국교	11,009	2,371,360	2,691,230	5,062,590
	제천	하소국교	10,984	1,531,416	2,798,995	4,330,411
	소계	3교	33,278	7,350,136	8,225,885	15,576,021
중	청주	용암중	12,000	3,692,600	3,210,485	6,903,085
합계		4교	45,278	11,042,736	11,436,370	22,479,106

※ 부지는 '93년도중에 매입 완료하고 건축비는 '94년도 당초 교특예산에 반영

□ 참고사항

- 신설학교 위치도 3부.
- 근거법령
 - 교육법 제82조(설립자) 제1항
 - 교육법시행령 제53조(학생수용계획)

방죽국민학교(가칭) 위치도

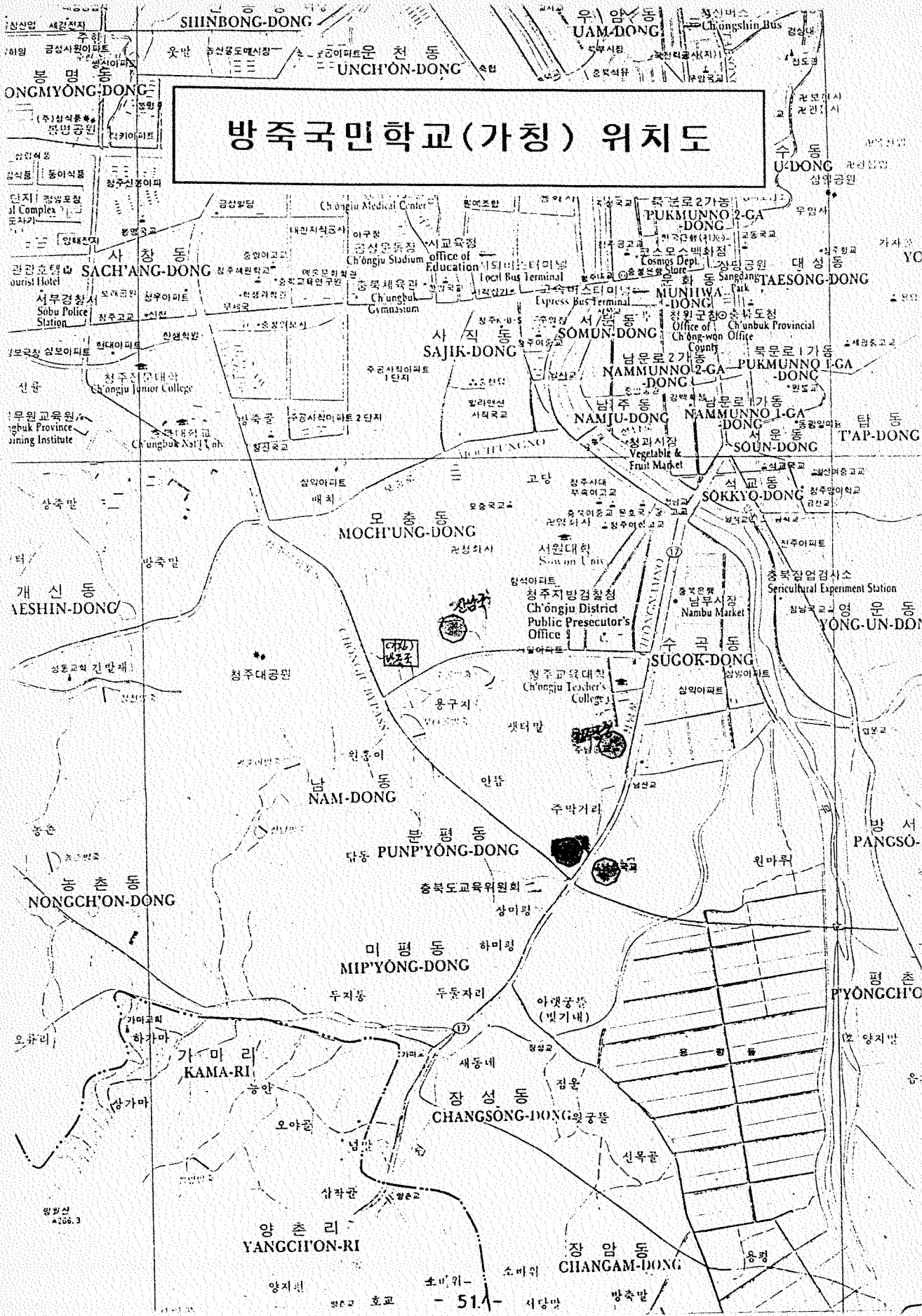

용암국 · 용암중(가칭) 위치도

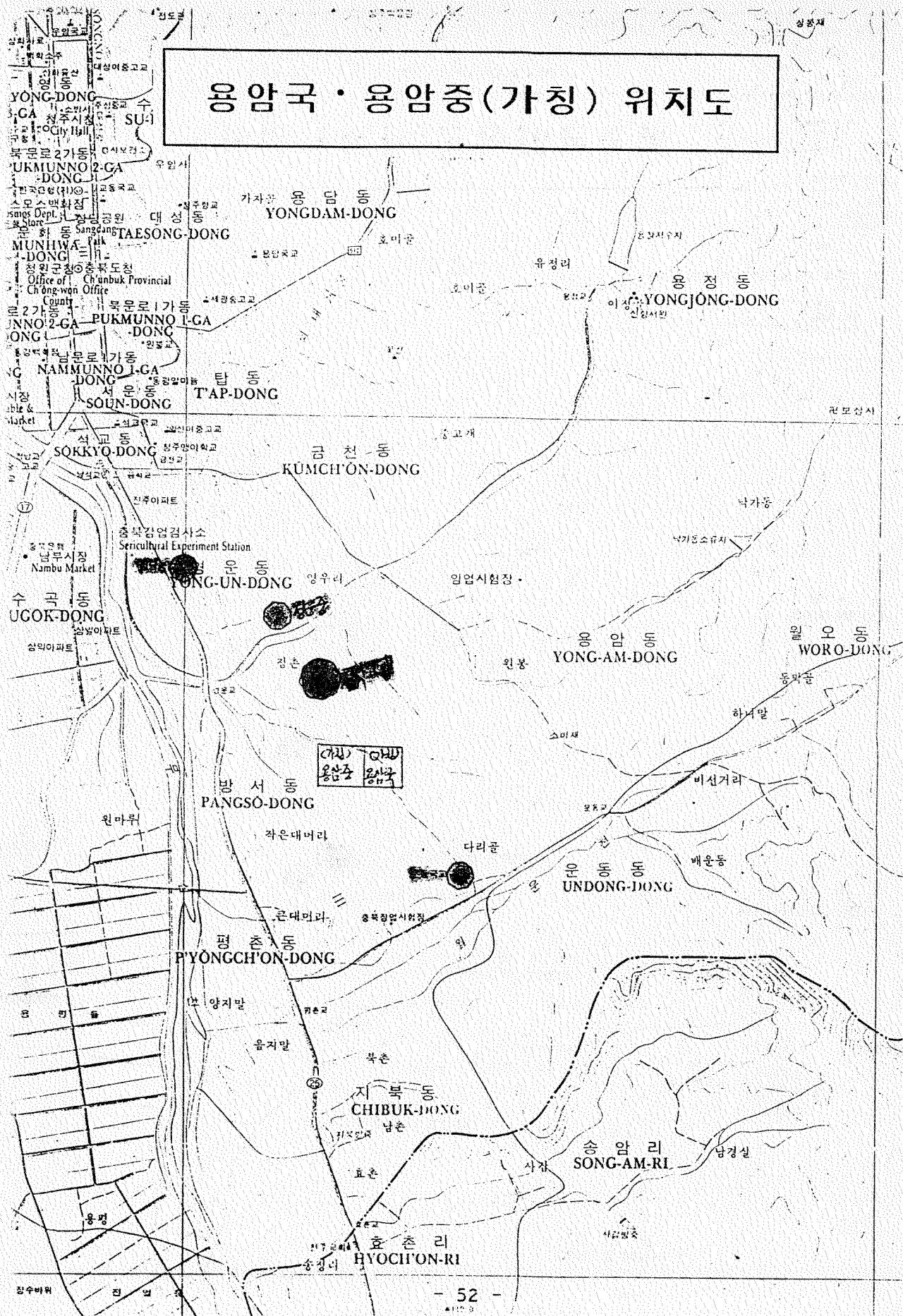

하소국교(가칭) 위치도

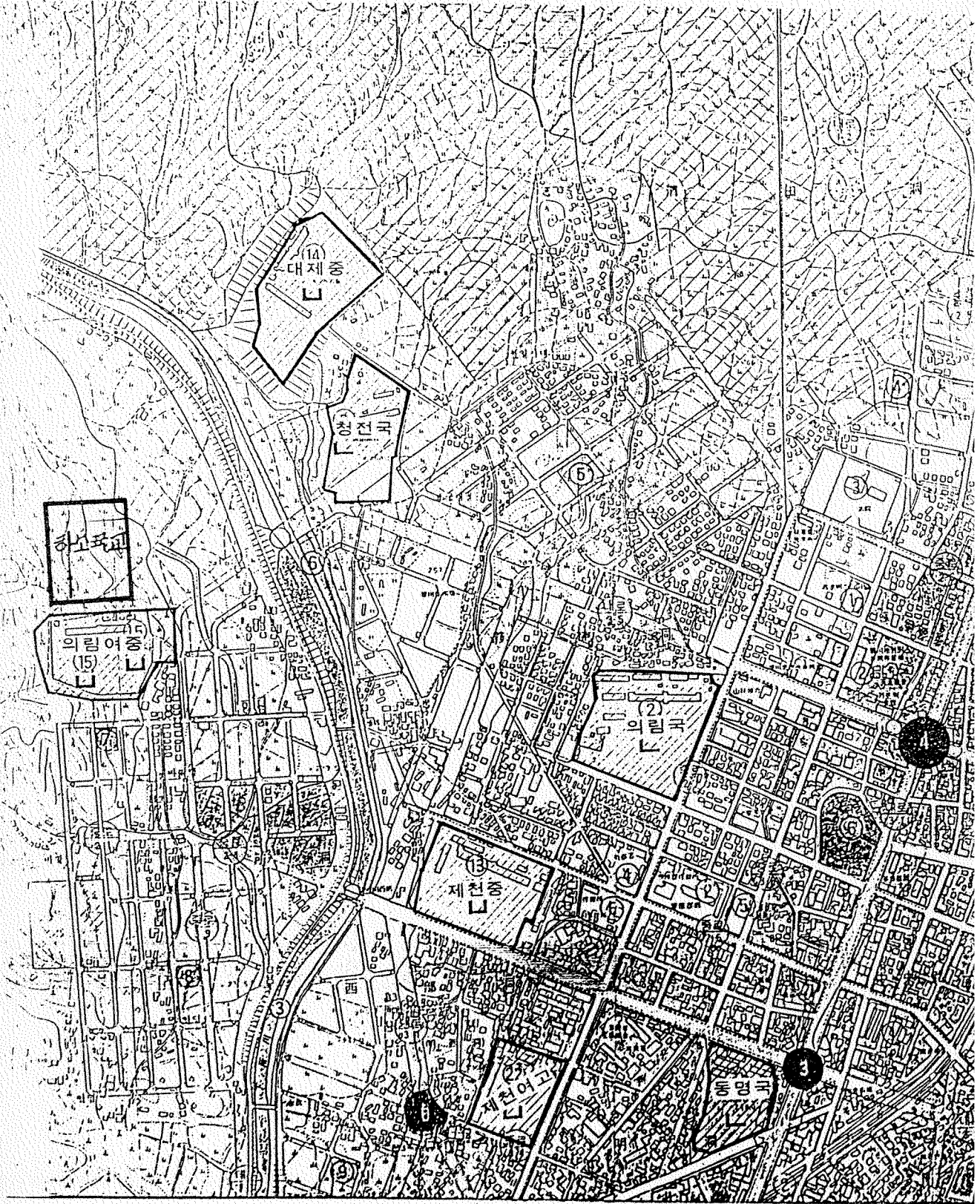



(별첨 3)

의안번호	제 21-7 호
의 결	1993 . . .
년 월 일	(제 회)

진천삼수국민학교이전계획안

제 출 자	충청북도교육감
제출년월일	1993. 8. .

진천삼수국민학교이전계획안

의 안	21-3
번호	

제출년월일 : 1993. 8. .

제 출 자 : 충청북도교육감

□ 목 적

- 진천읍 도심지에 상산국민학교와 근접한 거리(약20M)에 위치하여 학구관리의 문제 및 균형적인 발전 저해
- 교통량이 많은 시외버스 주차장과 인접하여 등·하교시 교통사고의 상존과 교통난 가중
- 각종 소음 등으로 열악한 교육환경

□ 이전계획

○ 학교현황

학 교 명	학급수	학생수	부 지 (㎡)	건 물				교직원수	비 고
				교실	사택	창고	화장실		
진천 삼수국교	21	792	23,895	29	1	3	4	26	

○ 이전예정년도 : '95학년도

○ 이전위치

- 현 재 : 충북 진천군 진천읍 읍내리 335-1
- 이 전 : 충북 진천군 진천읍 교성리 산1-1

○ 이전추진 일정

- 재산매각 및 부지매입 : '93. 4. - '94. 2.
- 시설공사 : '94. 3. - '95. 2.
- 이전 : '95. 3. - '95. 9.

○ 재산매각 및 이전소요 경비

(단위 : 천원)

구 분	매 각		이 전		비 고
	면 적(㎡)	금 액	면 적(㎡)	금 액	
토 지	23,895	5,734,395	33,499	805,131	
건 물	3,399	313,736	6,715	5,244,000	
계		6,048,131		6,049,131	

□ 이전 후 학생수용계획

구 분	학 교 명	학 급 수	학 생 수	비 고
이 전 전	진천상산국민학교	30	1,243	
	진천삼수국민학교	21	792	
이 전 후	진천상산국민학교	26	989	
	진천삼수국민학교	24	845	

□ 참고사항

- 진천삼수국민학교 학구도 1부.
- 진천삼수국민학교 이전위치 지적도 1부.
- 교육장 의견서 1부.
- 학교장 의견서 1부.
- 총동문화장 의견서 1부.
- 학부모대표 의견서 1부.
- 진천군수 의견서 1부.

진전삼수국민학교 이전위치 지적도

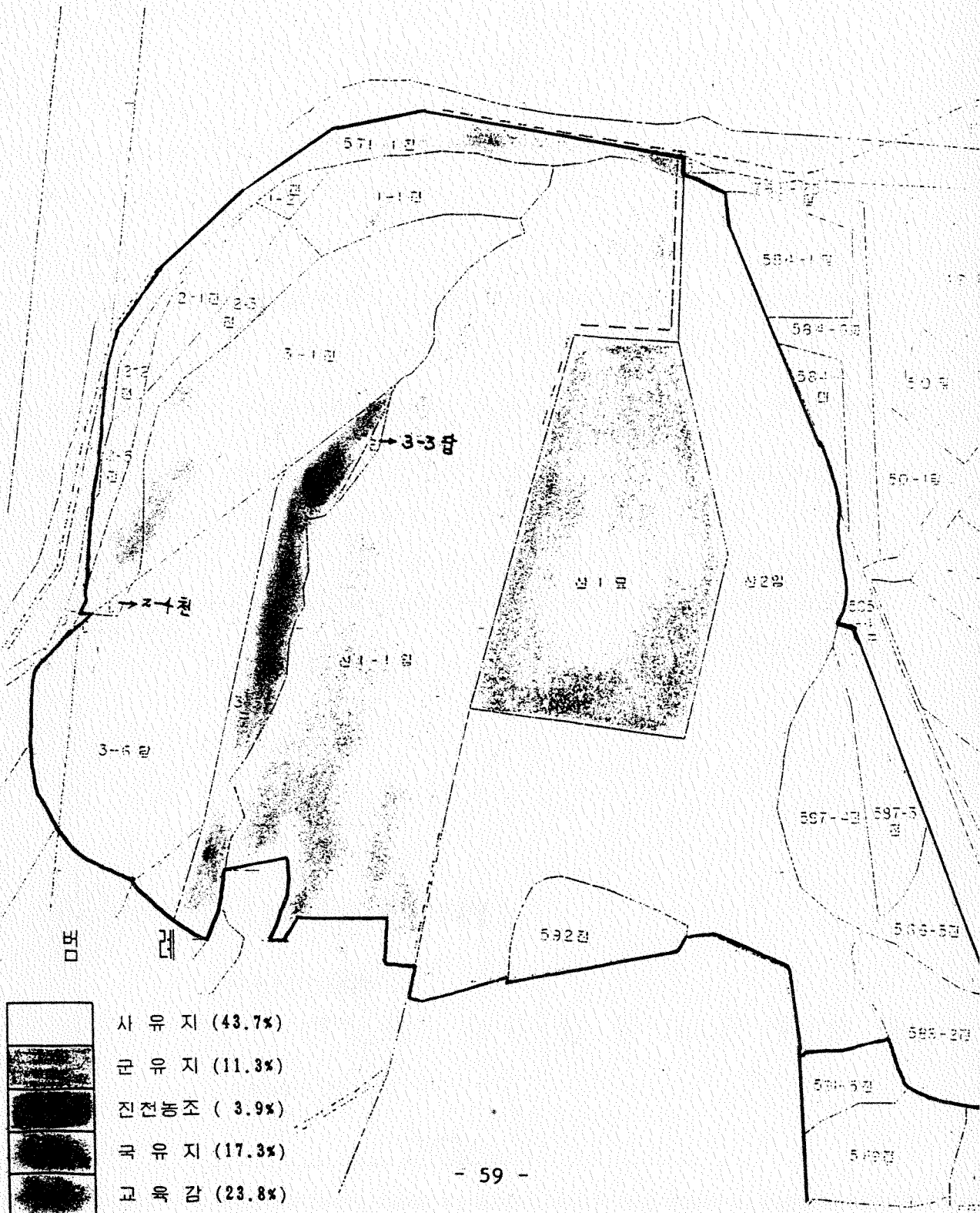

의 견 서

진천삼수국민학교는 1943년도에 충북 진천군 진천읍 읍내리 335의 1번지에 5학급으로 인가 받아 개교한 학교로써 약 49년간 진천군 초등교육 기관으로 지역사회발전에 공헌하여 왔으나,

1. 본교는 인근의 진천상산국민학교와 20여미터를 사이에 두고 일부지역에 편중되어 있어 학생 등하교 지도관리 및 학구관리가 어려우며,
2. 학교주변의 시장화와 학교임야(충혼탑)의 공원지정등으로 인하여 학생생활지도가 어렵고
3. 특히 관리 25215 - 523 (92. 5. 15)호에 의하여 이전자료 제출시 이전위치 선정에 따른 이견이 다소 있었으나 적극적인 홍보활동과 여론형성등으로 의견조사 내용과 같이 조사 대상자 대부분이 이전 및 선정된 위치에 대하여 동의하고 있는등 재반 여론이 적절히 형성되어 이전업무추진에 지장이 없다고 판단되어 의견서를 제출하오니 조속한 시일내에 처리하여 주시기 바랍니다.

1993. 3. 8.

충청북도 진천교육청 교육장 김석재



충청북도교육감 귀하

학교이전 계획에 따른 학교장 의견서

본교는 50개성상의 역사를 지니고 8000명의 졸업생을 배출한 역사 깊은 학교이나 건물이 노후되고 교육환경이 열악하여 새로운 학교로 발전하기 위하여는 새로운 학교 이전 계획이 수립되어야 한다고 생각하면서 이전 사유를 다음과 같이 밝혀보고자 합니다.

첫째 : 영산국민학교와 삼수국민학교는 약 20m 사이에 두고 도심지에 인접하고 있어 등하교를 공동으로 사용하므로 교통 혼잡과 학생 지도에 어려움이 있으며,

둘째 : 2개교가 일부지역에 편중되어 아동들의 통학로가 멀고 학구 관리가 어려워 균형적 도시 발전을 기하지 못하고 있고,

셋째 : 본교 교사의 건축 년도가 20년이상 경과하여 건물이 노후화 되어 대대적인 개축 보수가 불가피한 형편이며,

넷째 : 운동장이 교사 뒷편 산 중턱에 있어 체육활동 및 학생 이동시 위험성과 교육시간 운영에 어려움이 있고,

다섯째 : 운동장이 항상 개방 상태여서 야간 불량배들의 출입으로 우범지대가 되고 있는 등 관리상 불합리 함.

위와 같은 사유로 본교가 이전하여 학교의 균형적 배치로 통학거리 단축 및 교통난 해소와 교사 신축으로 현대 사회에 맞는 교육 환경이 이루어진다면, 도시 발전의 균형과 교육여건 개선 차원에서 이상 바람직한 일이 아닌가 본인은 생각합니다.

(* 이전 예정부지 : 진천군 진천읍 교성리 1 - 1 외 20필지)

1993 년 3 월 22 일

진 천 삼 수 국 민 학 교 장 박 종



학교 이전에 관한 총동원회장 의견서

저의 모교인 진천 삼부국민학교 이전에 관하여 저의 생각과 여러 동문들 비롯하여 이웃주민들 데게어 들은 이야기를 제 나름 대로 말씀 드려겠습니다. 학교를 옮겨야 한다는 의견은

첫째: 현재의 학교는 교지가 너무 좁아 어린이들 활동 장소가 부족한 어려움이 많으며 좁은 곳에 복잡한 건물이나 난잡 학교 장소도 적당하지 못하다고 생각 됩니다

둘째: 생산국민학교와 삼부국민학교가 모두 진천읍의 중심에서 서남쪽에 치우쳐 진천읍의 동남쪽 거주하는 많은 어린이들이 통학 거리가 멀고 두개의 국민학교가 한곳에 몰려있어 지역 전체에도 부정당하다고 생각됩니다

셋째: 학교 교사와 유동장이 따로 떨어져 있어 어린이들 체육활동에 어려움이 많고 진천읍 주민들이 쉬게도 사용하지 어린이들 사용이 크게 기쁨을 주고 시설물도 화초가 자주 있는 것을 볼수 있음.

넷째: 현 삼부국민학교의 위치는 어린이들 통학도가 복잡하고 교통량이 많아 어린이 등하교에 어려움이 많고 주차 환경이 식량 주점 등 어린이 정서미 미치는 영향이 많다고 생각 됩니다

위와 같이 크게 네가지로 제 나름대로 학교 이전해야 할 이유를 말씀 드렸습니다 2000년대를 이끌어갈 이나라의 주역이 될 어린이들을 위와 같은 여건에서 올바른 훌륭한 교육을 시킨다는 것은 어렵다고 판단 됩니다 하루라도 빨리 이전시켜 더 좋게 여건 속에서 성장하고

올바른 교장이 되셨으면 같은 소망에서 우선권이 말씀 드립니다 선처 하여 주시면 고맙겠습니다. 전생과 행운을 빌면서 이만 드립니다.

(이전 예정 부지: 진천읍 진천읍 교당리-1외20필지) 1993

진천 삼부국민 학교 총동원회장 김 리 홍(號)

의견서

자기가 배우고 졸업한 학교는 누구나 항상
머리속에 맴돌고 그리워 짐은 인지상정이다.
그러므로 학교 이전은 그리 쉬운 일도 아니라
생각이 든다. 그럼에도 불구하고 이전을 해야
할 이유가 있을 것 같다.

이전 이유

1. 지금의 삼수국민학교는 노후화된 건물에 교실 위치가 운동장과 떨어져 있어 학교 행사 추진 및 야간 학교 관리에 어려움이 많으며 학생들이 별로 느끼는 점이 교육상 지장이 있으리라 생각한다.
2. 지금의 학교 주위에는 교육적 가치가 없는 낡은 업소들이 있으며 교문 앞 공터에는 주차 시설이 아님에도 차량이 줄지어 있어 등하교 길에 교통이 복잡하여 수업시간에 차량 소음 때문에 수업에 지장이 있으리라 생각이 든다.
3. 기대 효과.

현대식 교육 시설로 교육 여건 개선에 도움이 될 것 같다.

→ 진천군 진천읍 교성리 1-1의 20필지

※ 이전 예정부지:

학부모

진천 삼수국민학교

권복희장

이 문

기
중

진 천 군

우 (365-800) 충북 진천군 진천읍 읍내리 463 /전화 (행)30-3472/ 진송

문서번호 도시 58412 (03)

서행일자 1993. 3. 29 ()

수신 진천교육장

첨주 관리과장

신	관	부	장	지	
시	결	의	결	시	
점	일	지	결	관	리
	시	간	재	과	장
			공		
수	번	호	람		
지	리	과			
당	당	자			

제 목 진천 삼수국민학교 이전에 따른 의견통보

시 설 계 장

1. 관리 8114 - 299 (93.3.23) 호의 회신입니다.

2. 진천 삼수국민학교 이전 계획인 진천읍 교성리 산1-1 번지 일대에 대한 의견을 명칭과 같이 통보합니다.

첨 부 : 진천 삼수국민학교 이전에 따른 의견 1부. 끝.

진 천 군



진천 삼수 국민학교 이전에 따른 의견

1. 도시계획법 제12조 규정에 의거 시설 (학교시설) 변경 결정을 득하여 함
2. 도시계획법 제25조 규정에 의거 실시계획인가를 득하여야 함
3. 학교 구역은 도시계획 시설 기준에 관한 규칙에 의거 현실에 적합하게 계획
되어야 함
4. 시설결정 및 실시계획 인가를 득하면 건축허가가 가능함.

1993년도 충청북도교육비특별회계세입·세출제2회추가경정예산안

의안 번호	27-1
----------	------

제출년월일 : 1993. 8. . . .

제 출 자 : 충청북도교육감

1. 제안이유

지방교육자치에 관한 법률시행령 제24조에 의거 편성한 1993년도 충청북도교육비 특별회계세입·세출제2회추가경정(안)을 지방교육자치에 관한 법률 제13조에 의거 충청북도교육위원회의 심의·의결을 받고자 함.

2. 주요골자

국가부담수입 8억5,621만5천원, 지방자치단체일반회계부담수입 2억5,926억9천원, 지방자치단체교육비특별회계부담수입 141억7,673만4천원등 총 152억9,221만8천원의 추가재원으로 교육위원회 △3,709만3천원, 본청 135억8,662만1천원, 지역교육청 △3,332만1천원, 예비비 17억7,601만1천원의 규모로 예산을 추가하여 총 4,483억5,710만6천원을 편성하여 '93년도 충청북도 교육재정의 원활한 운영을 도모코자 함.

3. 예산안 : 별첨

4. 예산편성 참고자료 :

- 충청북도교육비특별회계 사항별 설명서 : 별첨

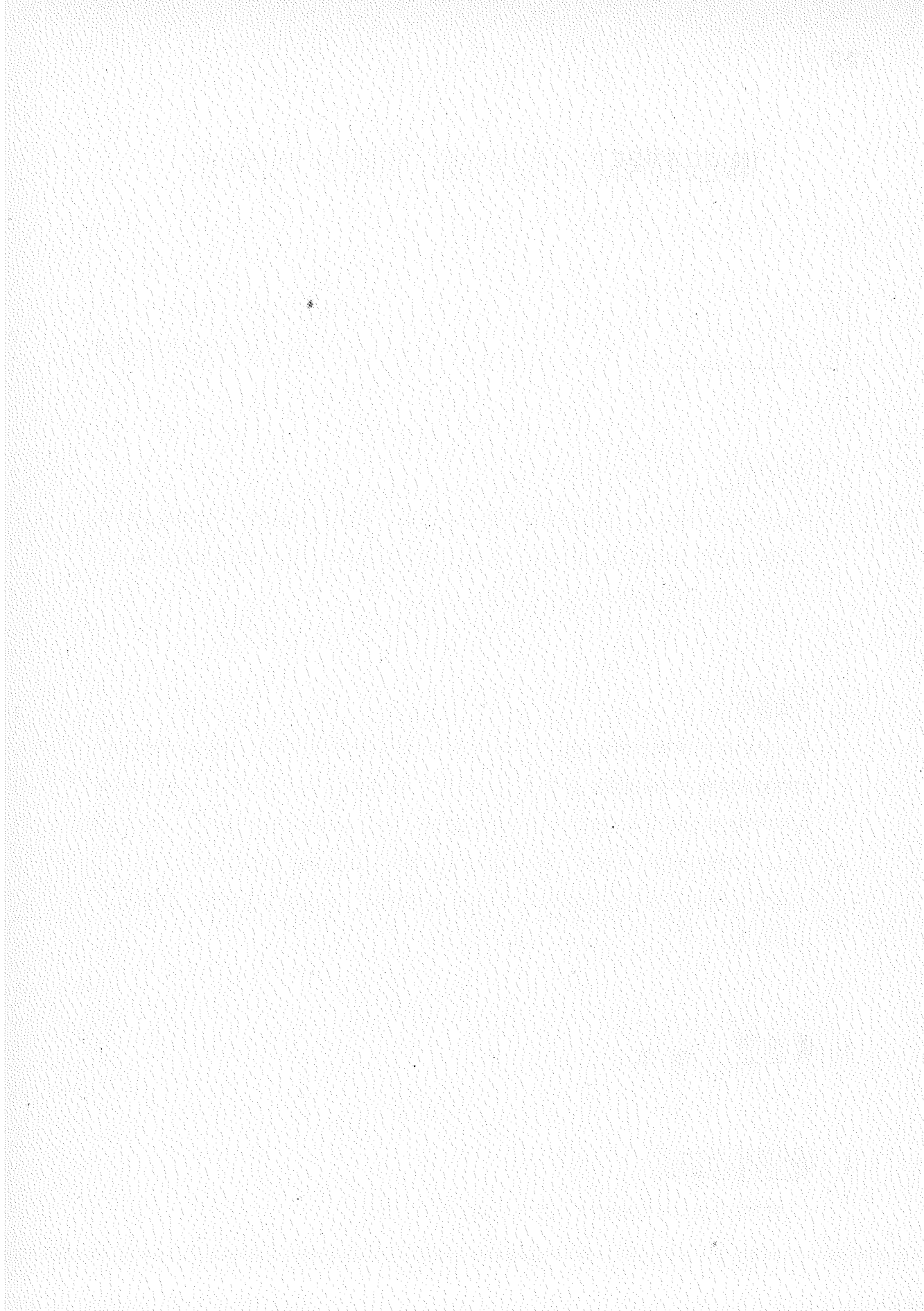

(별첨 5)

의안번호	제 274호
의결	1993. 8. 16.
년월일	(제 27 회)

1993년도공유재산관리계획
변경계획안

제출자	충청북도교육감
제출년월일	1993. 8. .

'93 공유재산관리계획 변경계획안

의안 번호	27-4
----------	------

제출년월일 : 1993. 8. .
제출자 : 충청북도교육감

□ 제안이유

공유재산의 보존 및 관리의 효율을 기하기 위하여 재산의 취득·처분·사용허가에 대한 공유재산관리계획을 변경하여 공유재산의 관리에 적정을 기하고자 함.

□ 주요골자

- 대상기관 : 충청북도교육청 및 지역교육청(제천, 청원, 보은, 영동, 진천, 단양)
- 변경내역

- 취득

(단위:㎡/천원)

구분	당 초		변 경		증 감	
	면 적	금 액	면 적	금 액	면 적	금 액
토 지	70,636	14,917,795	70,636	14,917,795	0	0
건 물	73,480.92	26,148,860	75,146.72	26,852,447	1,665.8	703,587
공작물	1 식	3,500	1 식	3,500	0	0
계		41,070,155		41,773,742		703,587

- 처분

(단위:㎡/천원)

구분	당 초		변 경		증 감	
	면 적	금 액	면 적	금 액	면 적	금 액
토 지	134,813.3	2,773,432	134,882.3	2,789,680	69	16,248
건 물	13,522.24	529,191	15,415.32	564,551	1,893.08	35,360
공작물	14 식	5,858	14 식	5,858	0	0
계		3,308,481		3,360,089		51,608

- 유상사용허가

(단위 : m²/천원)

구분	당 초		변 경		증 감	
	면 적	금 액	면 적	금 액	면 적	금 액
토 지	648,985.16	91,375	652,080.16	92,025	3,095	650
건 물	22,839.24	98,916	23,126.96	101,081	287.72	2,165
계		190,291		193,106		2,815

- 무상사용허가

(단위 : m²/천원)

구분	당 초		변 경		증 감	
	면 적	금 액	면 적	금 액	면 적	금 액
토 지	89,475		89,475		0	
건 물	7,278.6		7,278.6		0	

□ 제언 근거

증청부드교육비특별회계스공공유재산관리조례 제34조 (공유재산 관리계획)

□ '93 공유재산관리계획 변경계획 내역 : 덧붙임

□ 관계법령 발췌서 : 덧붙임

'93. 공유재산관리계획변경계획내역

경진북도교육청

(단위 : m²/천원)

구분	제신 별명	학교명	사임명	당		변		경		증		사 유	비 고
				면적	금액	면적	금액	면적	금액	면적	금액		
지분	건물	영동고	무기고 철거			5.95	245			5.95	245	노후(1970.시.벽.슬)	배치도 7쪽

제신 교육청

(단위 : m²/천원)

구분	제신 별명	학교명	사임명	당		변		경		증		사 유	비 고
				면적	금액	면적	금액	면적	금액	면적	금액		
취득	건물	홍원국	계단실 증축			180	79,190			180	79,190	계단실 부족	배치도 8쪽
		두학국	"			76	35,000			76	35,000	"	" 9쪽
		명지국	"			90	37,900			90	37,900	"	" 10쪽
		금신국	"			72	32,497			72	32,497	"	" 11쪽
		소	계			418	184,587			418	184,587		

정원 교육청

(단위 : ㎡/천원)

구분	제신 별	학교명	시업명	담		조		번		경		증		사 유	비 고
				면적	금액	면적	금액	면적	금액	면적	금액	면적	금액		
치부	토지	부강국	시업명 불용토지매각 (보상)					56	16,240 (보상금액)	56	16,240 (보상금액)	56	16,240 (보상금액)	정주권 개발사업 편입	위치도12쪽

보은 교육청

(단위 : ㎡/천원)

구분	제신 별	학교명	시업명	담		조		번		경		증		사 유	비 고
				면적	금액	면적	금액	면적	금액	면적	금액				
취득	건물	삼신국	시업명 고실증축					223.8	86,000	223.8	86,000	223.8	86,000	고실부족 (2.5실)	배치도13쪽

영동 교육청

(단위 : ㎡/천원)

구분	제신 별	학교명	시업명	담		조		번		경		증		사 유	비 고
				면적	금액	면적	금액	면적	금액	면적	금액				
치부	토지	상촌국	시업명 불용토지매각 (보상)					13	8 (보상금액)	13	8 (보상금액)	13	8 (보상금액)	상촌→홍덕간 도로 편입	위치도14쪽

(단위 : ㎡/천원)

전천 교육청

구분	제신 별	학교명	사업명	당초		변경		증감		사용 기간	시 유	비고
				면적	금액	면적	금액	면적	금액			
시공	토지	문백국 - 문탄분교			3,095	650	3,095	650	3년	청주 MBC(사면연수 및 야외촬영장)	배치도15쪽	
허가	건물				287.72	2,165	287.72	2,165	3년			

※ 금액은 사용금액임.

(단위 : ㎡/천원)

단양 교육청

구분	제신 별	학교명	사업명	당초		변경		증감		사 유	비고
				면적	금액	면적	금액	면적	금액		
취득	건물	단양중	과학관 신축		400,000	954	400,000	954	400,000	과학교육 활성회	배치도16쪽
		단양심중	시택 개축		33,000	70	33,000	70	33,000	사택철거로 인한 개축	17쪽
소 계					433,000	1,024	433,000	1,024	433,000		
치부	건물	단양성중	교실 철거		17,866	1,383.74	17,866	1,383.74	17,866	노후(1970.시.벽.슬)	배치도18쪽
		단양성중	반소 철거		3,340	52.84	3,340	52.84	3,340	노후(1971.시.벽.슬)	
		단양성중	시택 철거		157	85.95	157	85.95	157	노후(1960.목.외)	17쪽
		매포중	교실 철거		7,500	281.98	7,500	281.98	7,500	노후(1967.시.벽.스)	배치도19쪽
대강국 립정분교					6,252	82.62	6,252	82.62	6,252	노후(1971.시.벽.슬)	20쪽
소 계					35,115	1,887.13	35,115	1,887.13	35,115		

관계법령 발췌서

○ 충청북도교육비특별회계소관공유재산관리조례 제34조 (공유재산관리계획)

- ① 교육감은 지방재정법 제77조 및 동법시행령 제88조의 규정에 의하여 그에 속하는 예산과 사업예정에 따라 매년 공유재산의 취득, 관리 및 처분에 관한계획을 수립하여 전년도 12월 31일까지 교육위원회 의결을 받아 공유재산을 취득, 관리 및 처분하여야 한다. 다만, 연도중에 관리계획의 변동이 있을시는 변경계획을 작성하여 교육위원회의 의결을 받아야 한다.

영등고등학교 건물 처분 배치도

(단위 : 전원)

영 등 고	스 재 지	지 번	구 조	면 적(㎡)	대 장 금 액	건 축 년 도	사 유
영등고	영등동 계산리	72-1	시.별.술	5.95	245	1970	노후복합 절거

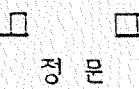
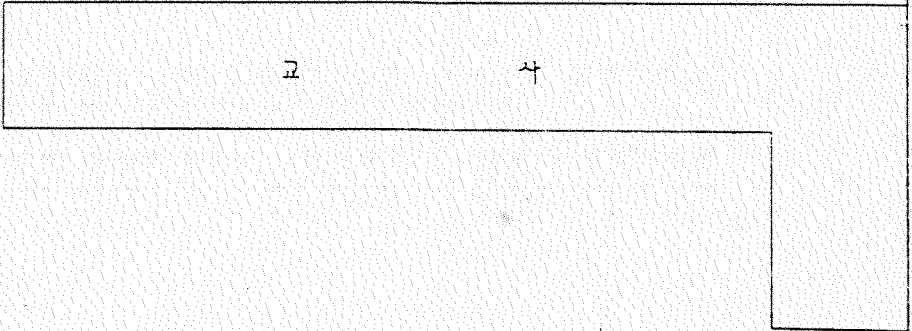

이화 광국민학교 건물배치도

=====

종	스 자 지	지 면	구 조	면 적	금 액(천원)	비	고
계단실	제천시 프신동	396 - 1	철 . 콘 . 슬	180m ²	79,190		

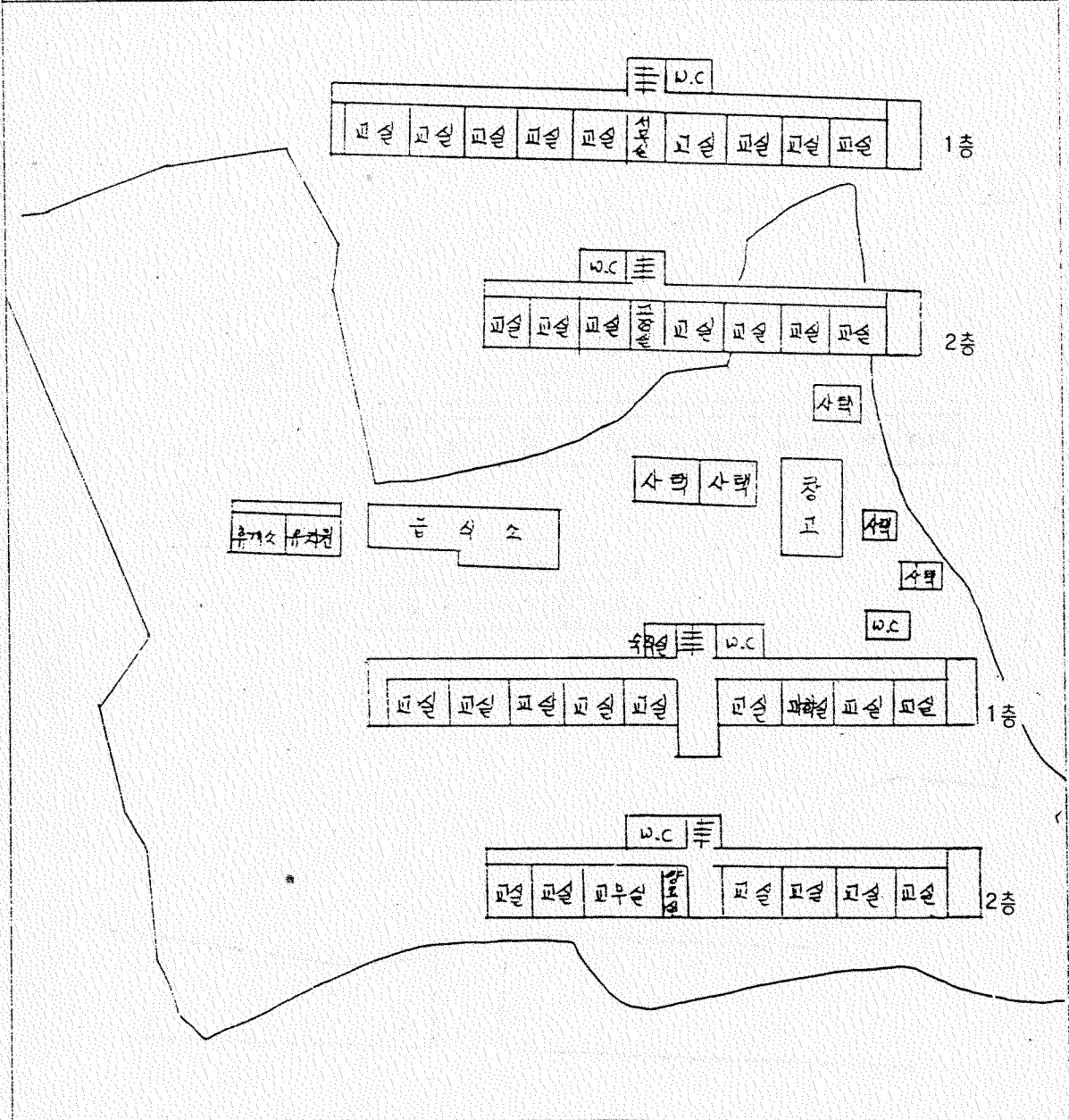

두 학극민학교 건물 배치도

종 드	스 재 지	지 면	구 조	면 적	금 액(천원)	비 고
계단실	재천시 휴식동	436	철 . 콘 . 슬	76 ㎡	35,000	

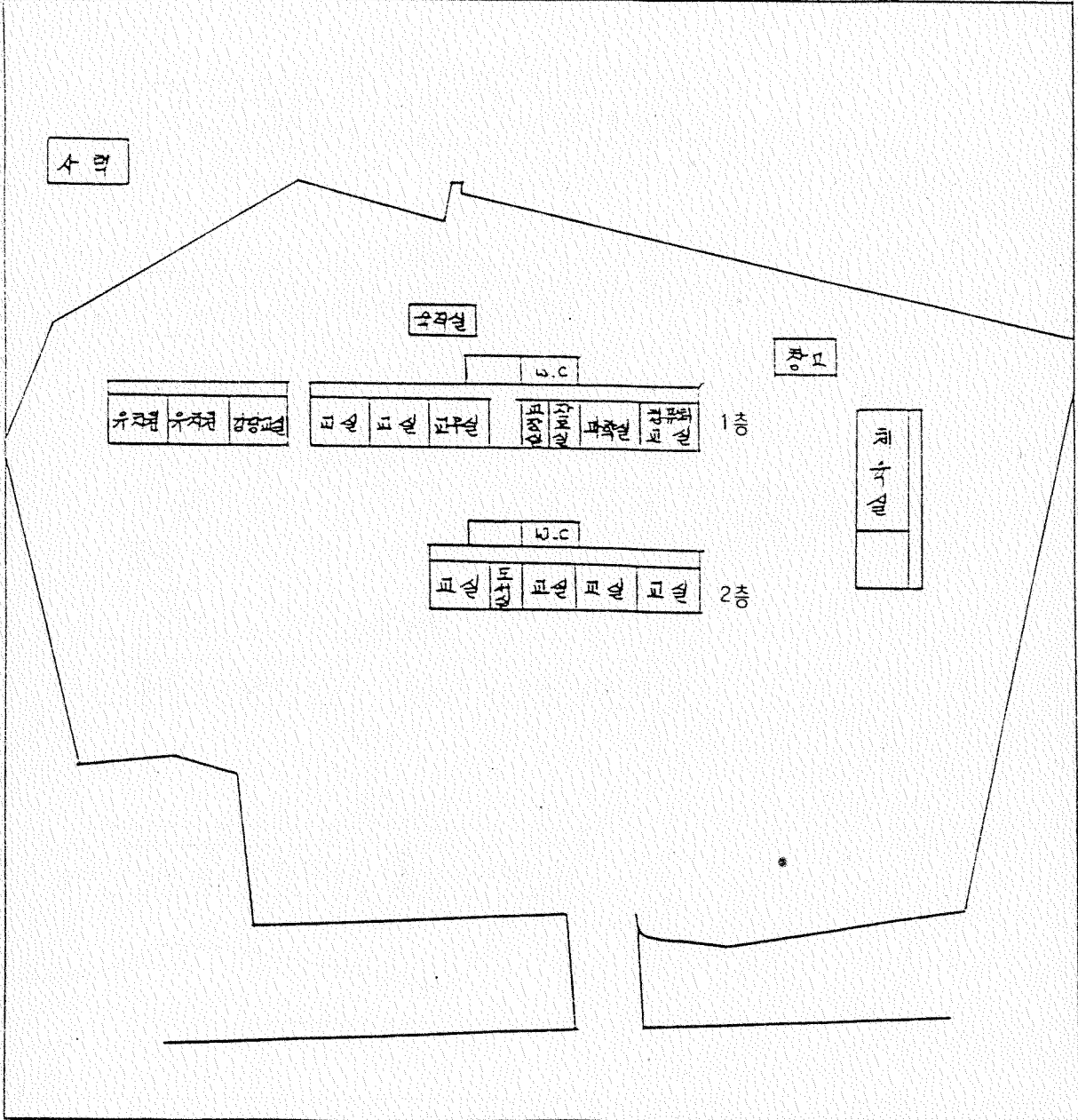

명지국민학교 건물 배치도

등	스 재 지	지 번	구 조	면 적	금 액 (천원)	비 고
계 단실	제 천 시 명 지 동	46	철 . 콘 . 슬	90m ²	37,900	

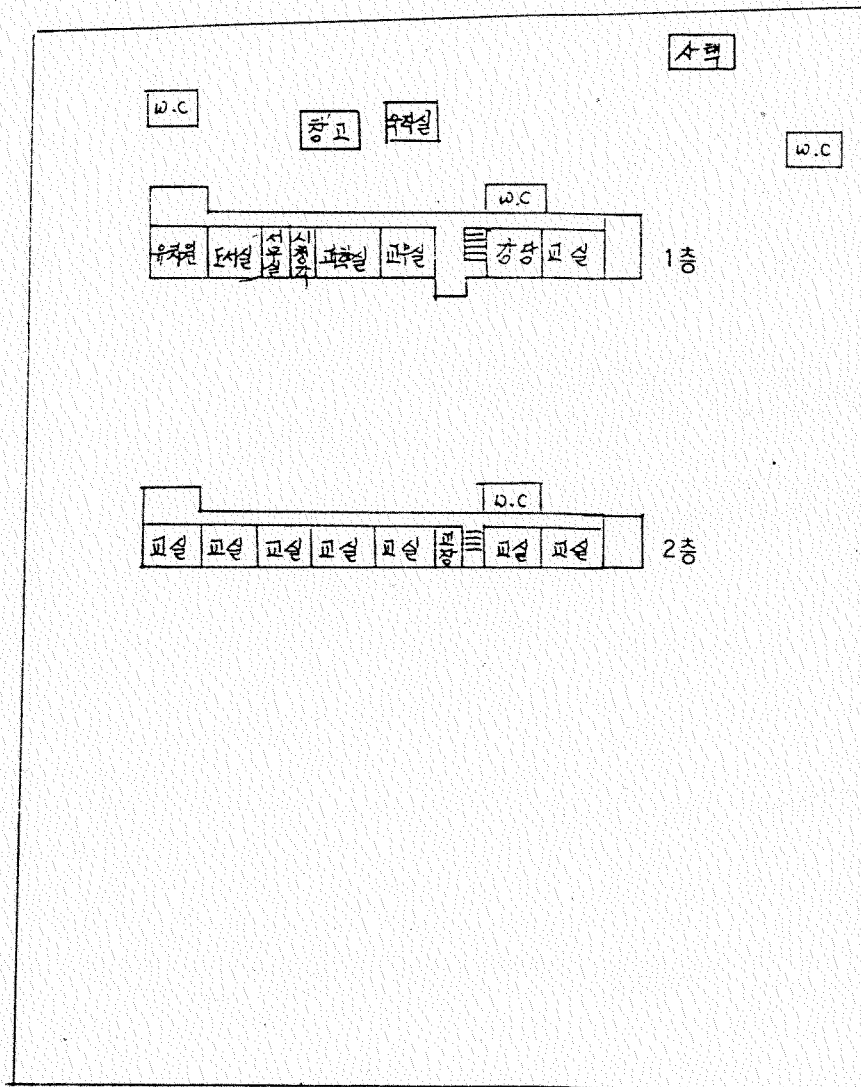

금성국민학교 건물배치도

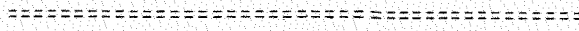

층 드	스 재 지	지 번	구 조	면 적	금 액(천원)	비 고
계단실	금성면 구룡리	294	철 . 콘 . 슬	72㎡	32,497	

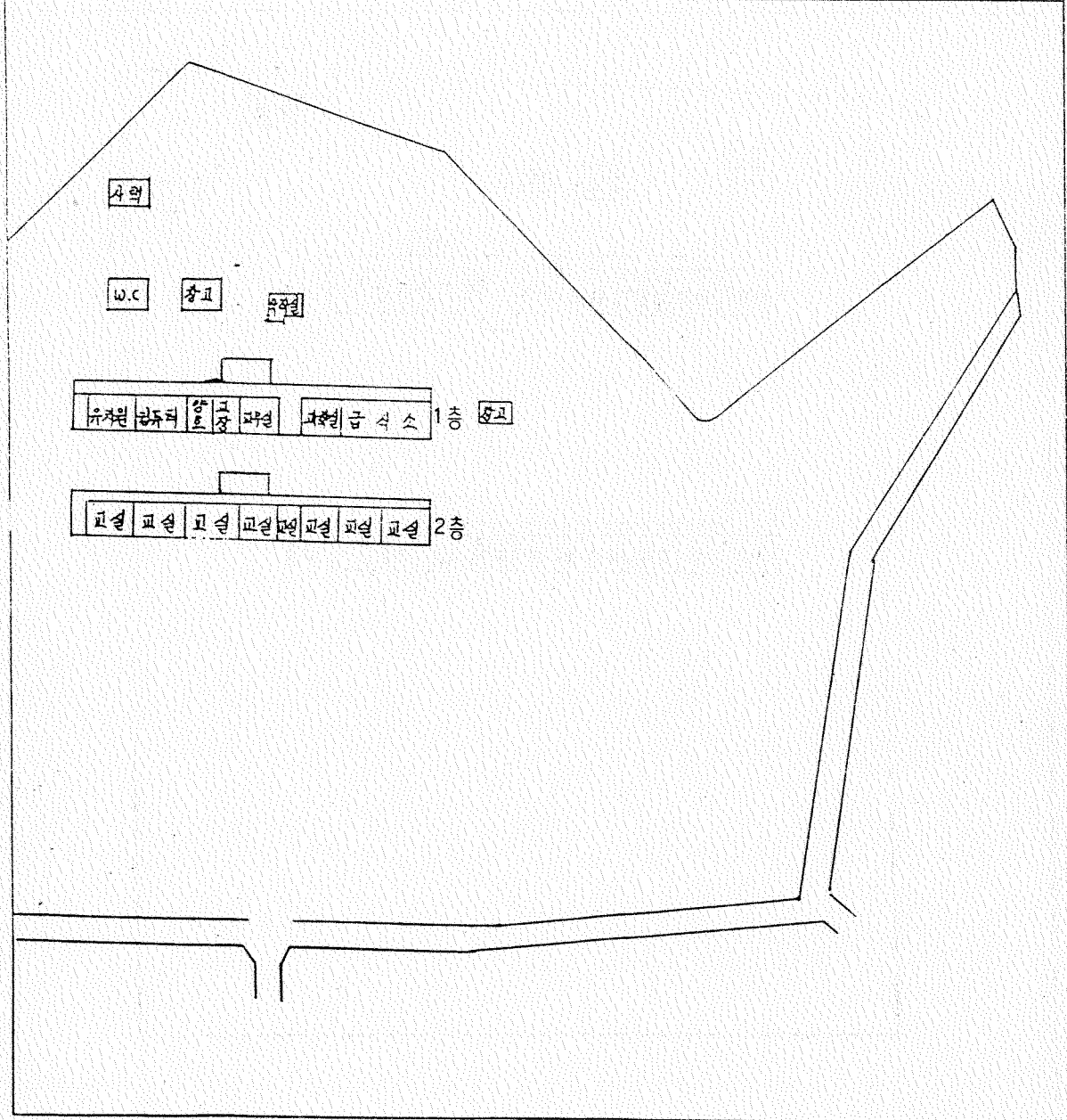

부강국민학교 토지 처분 위치도

영 도	스 개 지	지 번	가 목	면 적(㎡)	모 식(㎡) (전 분)	시 문
학교용지	부강면 부강리	433-31	드 로	56	16.240	정주개발권 사업으로 시행하는 도시계획 도선에 편입

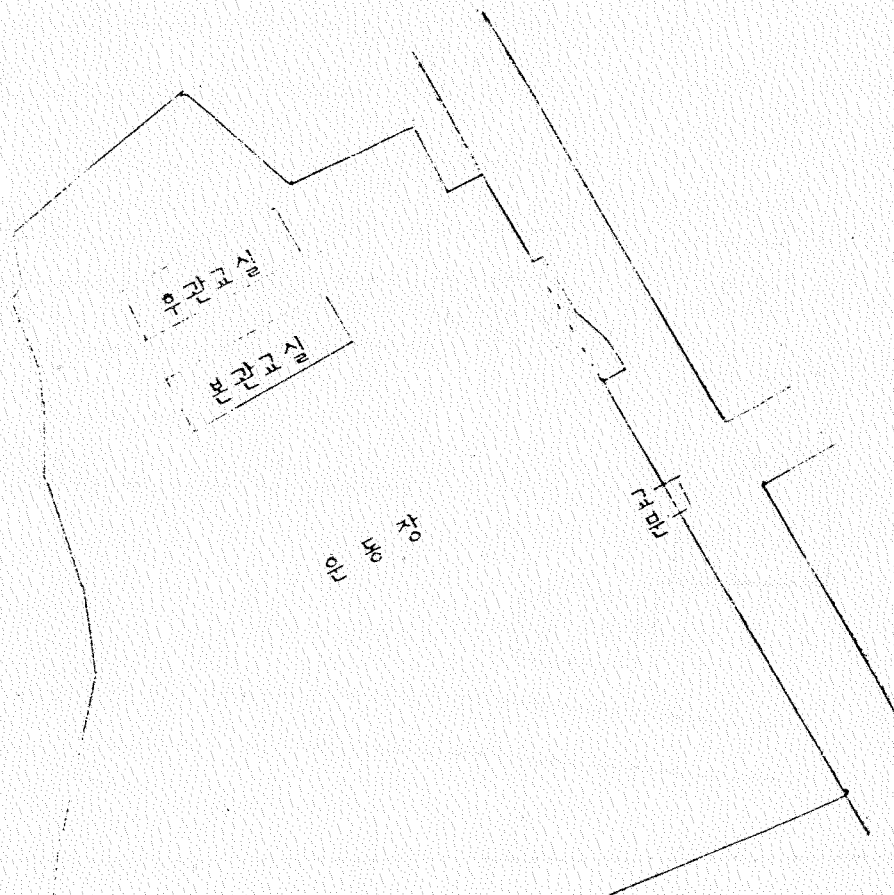

삼산국민학교 건물 취득 배치도

(단위:㎡, 천원)

용도	소재지	지번	구조	면적	취득금액	취득사유
교실	보은읍 삼산리	156-3	철, 콘, 슬	223.8	86,000	교실부족

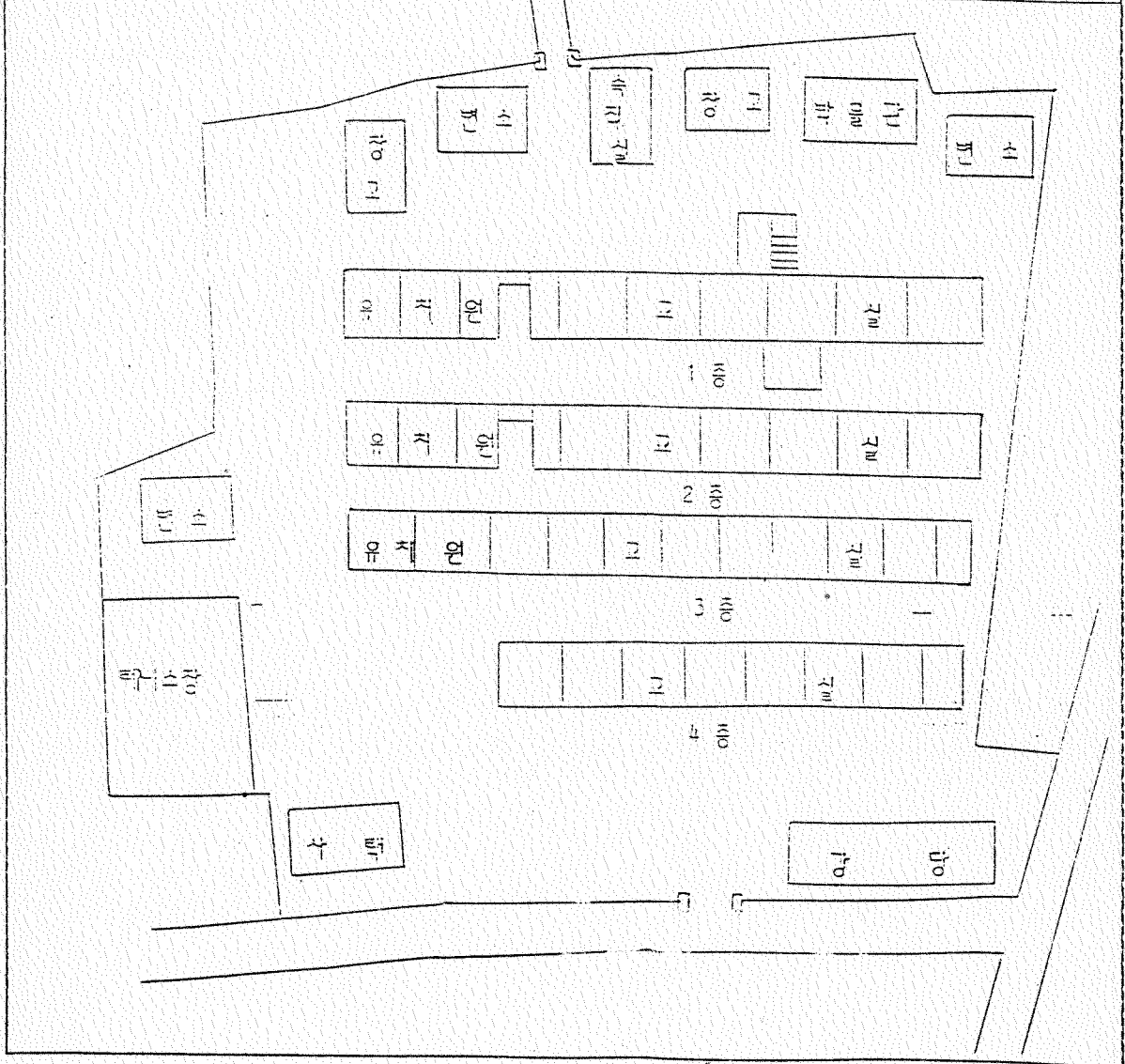

상촌국교 토지 처분 위치도

=====

용도	소재지	지번	지목	면적 (㎡)	보상금액(천원)	사유
도로편입	상촌면 궁촌리	20-12	임야	13	8	상촌-홍덕간 도로편입

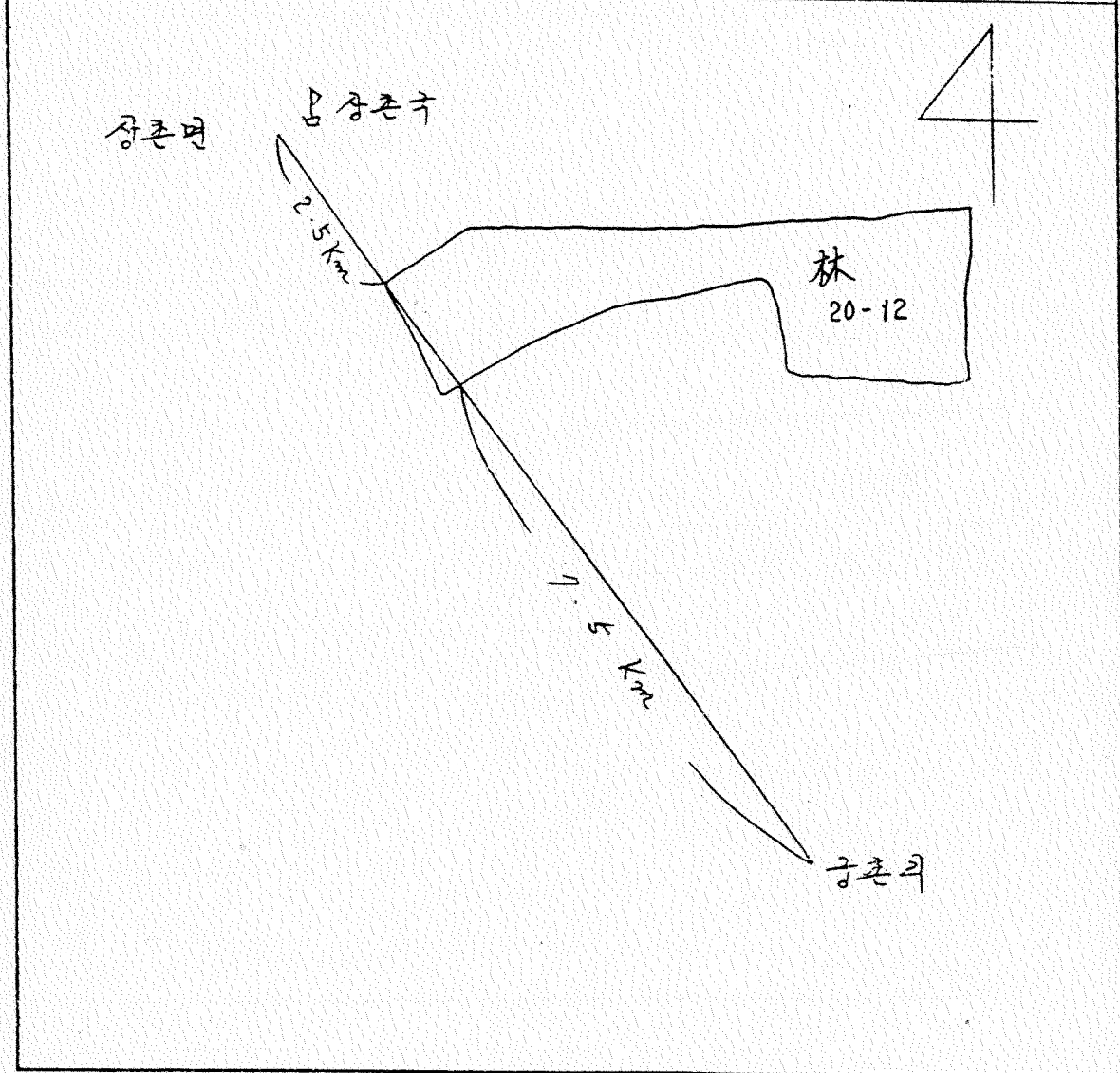

문백극은단분교 유상사용허가 재산 배치도

과목명	양	단	소재지	지번	지목 (구조)	면적(㎡)	사용금액 (천원)	사유
관내 관외 계	토지	관내면	은단리	338-2	답 임야	278	58	목적: 사원연 수 및 야외활 명장 유상사용허 가예정자: 청주MBC
	관외	관내면	은단리	산55-1		2,817	592	
계				2필지	3,095	650		
건물	관내면	은단리	338-2	교사 (철근콘크리트) 숙직실 (시.표.와) 사표 (전.표.슬) 창고 (시.표.스)	167.08 37.4 69.44 13.8	1,417 125 618 5		
소계				4동	287.72	2,165		
합계						3,382.72	2,815	

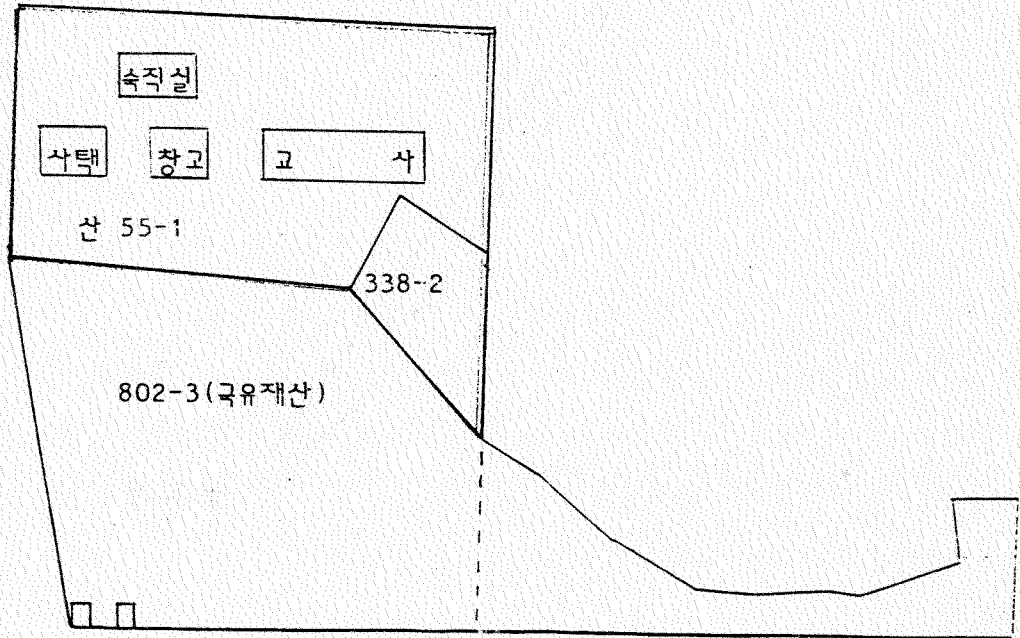

사업계획서

청주문화방송

1. 프로그램 제작

가. 목 적 : 야외녹화장으로 사용

TV 야외녹화장은 그 첫째조건이 바리보이는 산야에 현대시설 (전봇대, 현대식 건물, 군사시설) 등이 없어야 하기때문에 은탄분교는 그런 조건이 TV 프로그램 제작에 가장 합당한곳임.

나. 연간 제작 계획

월별	제 목	내 용	비 고
2월	신촌 청소년음악회	국내 우수음악가 초청 한적한 농촌을 배경으로 음악회를 갖는다.	수시 드라마
3월	달리는 꿈나무 특집 녹화	해빙기와 새싹이 돋는 초봄에 자연의 신비함을 교육차원에서 탐사 특집화한다.	제작에 사용
4월	합창단 녹화	어린이 합창단의 연습과 자연을 배경으로 한 노래 녹화	
5월	5 월은 푸르구나	어린이날을 맞아 어린이 대상의 꿈을 펼칠 특집 녹화	
6월	여 성 시 대	주부대상의 농촌 탐방 프로 녹화	
7월	달리는 꿈나무	진천군의 국민학교 대상 게임	
8월	별이 빛나는 밤에 여름음악 캠프	청소년 대상의 여름음악 캠프	
8월	여 성 시 대	창사 23 주년기념 특집 주부대상 현지탐방	
10월	창사기념특집 공개	창사 23 주년기념 특집 공개방송 녹화	
11월	추수농작물 경진대회	한해동안 지은 농산물의 품평회	
12월	어린이 겨울캠프	겨울방학을 맞은 어린이들의 합동호련	

※ 보도 특집

- 내용 : 농촌관련 보도특집의 촬영, 취재 장소로 활용
- 시기 : 연간 수시 이용 (계절별)

2. 연수 기본계획

가. 연수목적

방송의 지방화 시대에 대비하고 급속한 방송환경 변화에 사원들의 적응력을 높이기 위하여 자기발전의 계기를 마련하고자 함.

나. 연수성격

연수는 체계적, 지속적으로 실시하며 인사관리와 상호 보완작용을 하도록 부문별, 직급별 조직 활성화를 도모하며 참여와 연구중심의 연수

다. 연수교육 일정

교육명	일정	내용	대상
중견관리자 연수교육	3월	21세기 새로운 관리자상, 인력관리, 기술의 습득, 지도력 개발등 전문지식을 재충전하고 업무의 창의성과 생산성 재고	차장급 이상
한국 기자 협회세미나	3월	지방화 시대에 부응하는 언론의 역할과 사명 제고	지역내 기자단
조직 개발 연수	6월	회사의 바람직한 조직문화와 건전한 사풍을 발굴하여 정착시키며 사내, 외 경쟁 의식을 일깨워 조직의 활성화를 꾀함.	각국실별 4명
사원 수련 대회	8월	사원들의 친목도모를 통하여 건전한 직장분위기를 쇄신하고 의식개선을 통하여 MBC맨으로서의 정신자세 확립과 공동체적 일체감 강화	전 사 원
프로듀서 교육	8월	방송 전문교수 초청, 현직 프로듀서 연수	프로듀서
중견사원 능력개발 과정	10월	중견사원의 역할인식과 전인지향적 사고 건강한 직장생활등 앞으로 회사의 기간이 될 인력을 자원화 하는데 초점	입사 7년부터 12년차 사원

교 육 명	일정	내 용	대 상
아나운서 교육	10월	현직 아나운서 방송전문가 초청 연수	아나운서
외부강사 초청세미나	10월	언론의 도덕성 회복으로 문민시대에 맞는 깨끗한 언론의식 고취	전 사 원

라. 연수장소 : 진천군 문백면 은탄리 (문백국교 은탄분교)

마. 주요 연수 내용

- 1) 회사 조직이 추구하는 변화
- 2) 조직개발의 기초연구
- 3) 문제 진단 트의
- 4) 새로운 변화속의 개인의 변화
- 5) 기 타

바. 기타 참고사항

일정별 연수에 따른 세부계획은 별도로 수립 시행할 예정임.

단양중학교 과학관 건물 취득배치도

용도	소재지	지번	구·조	면적(㎡)	금액(천원)	사유
과학관	단양읍 삼전리	222	철.본 스라브	954	400,000	과학교육의 활성화

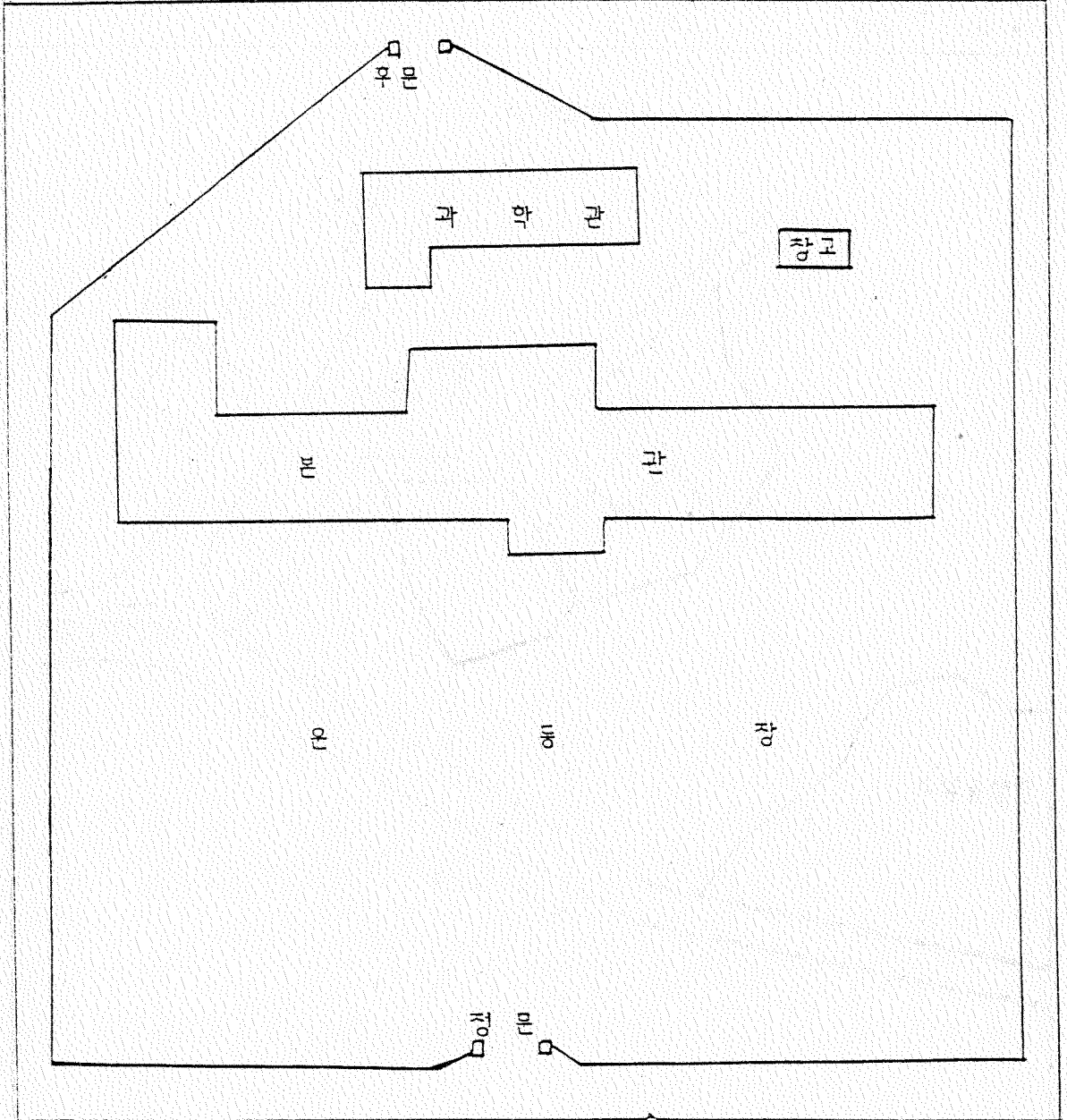

단성증학교 건물 취득(처분)배치도

용도	소재지	지번	구조	면적(㎡)	금액(천원)	건축년도	사유
사택 (저분)	단성면 상방리	110 -2	목조 기와	85.95	157	1960	사택잡거르 인한 개축
사택 (취득)	단성면 상방리	110 -2	철근 콘크리트	70	33,000		

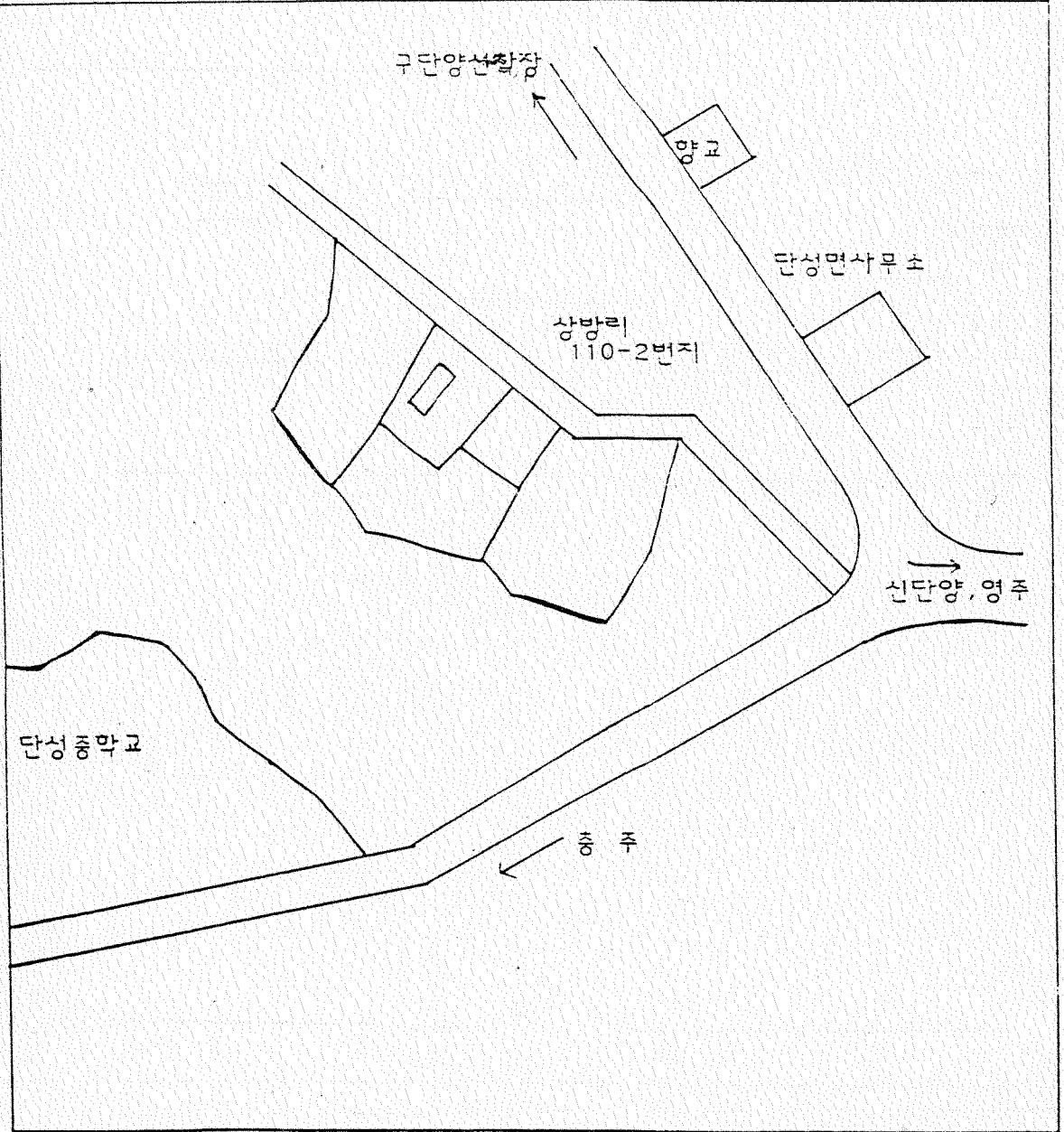

단성증학교 건물 처분배치도

종 드	스 재 지	지 번	구 즈	면 적 (㎡)	금 액 (전 원)	건 축 년 도	사 유
교 사	단 성 연	79-1	시. 벽	1,383.74	17,866	1970	건 물 노 후 로 인 한 제 거
보 소 ㉠	상 방 리		슬 랑 프	26.42	2,411	1971	
보 소 ㉡			"	26.42	929	1971	

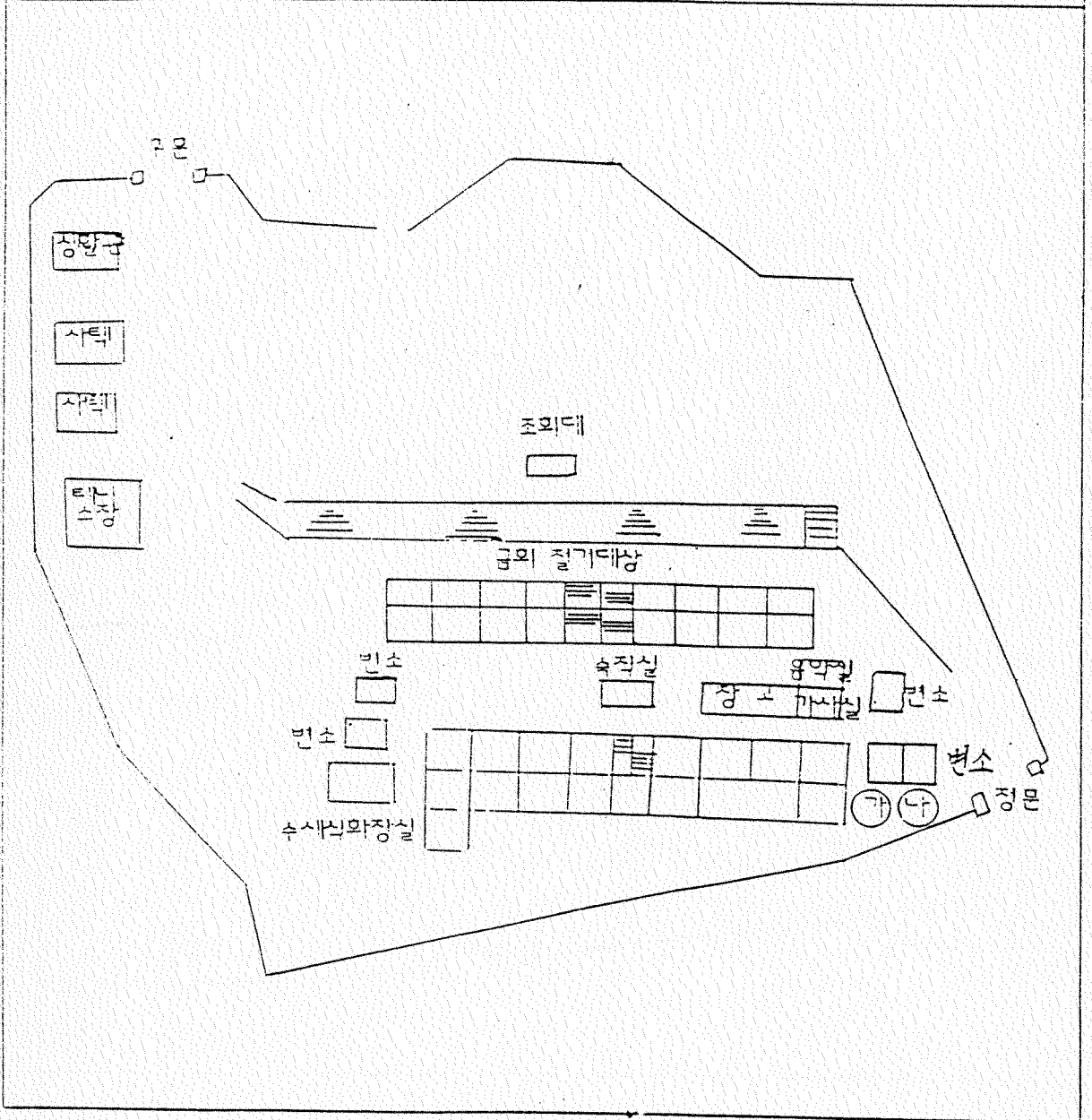

매포중학교 건물 처분 배치도

영 도	스 재 지	지 번	구 조	면 적 (㎡)	금 액 (전 원)	건 축 년 도	사	유
포 사	매 포 중 학교 영 역 2리	118	시. 박 스 레 트	281.98	7,500	1967	건 물 노 후 르 인 한 절 거	

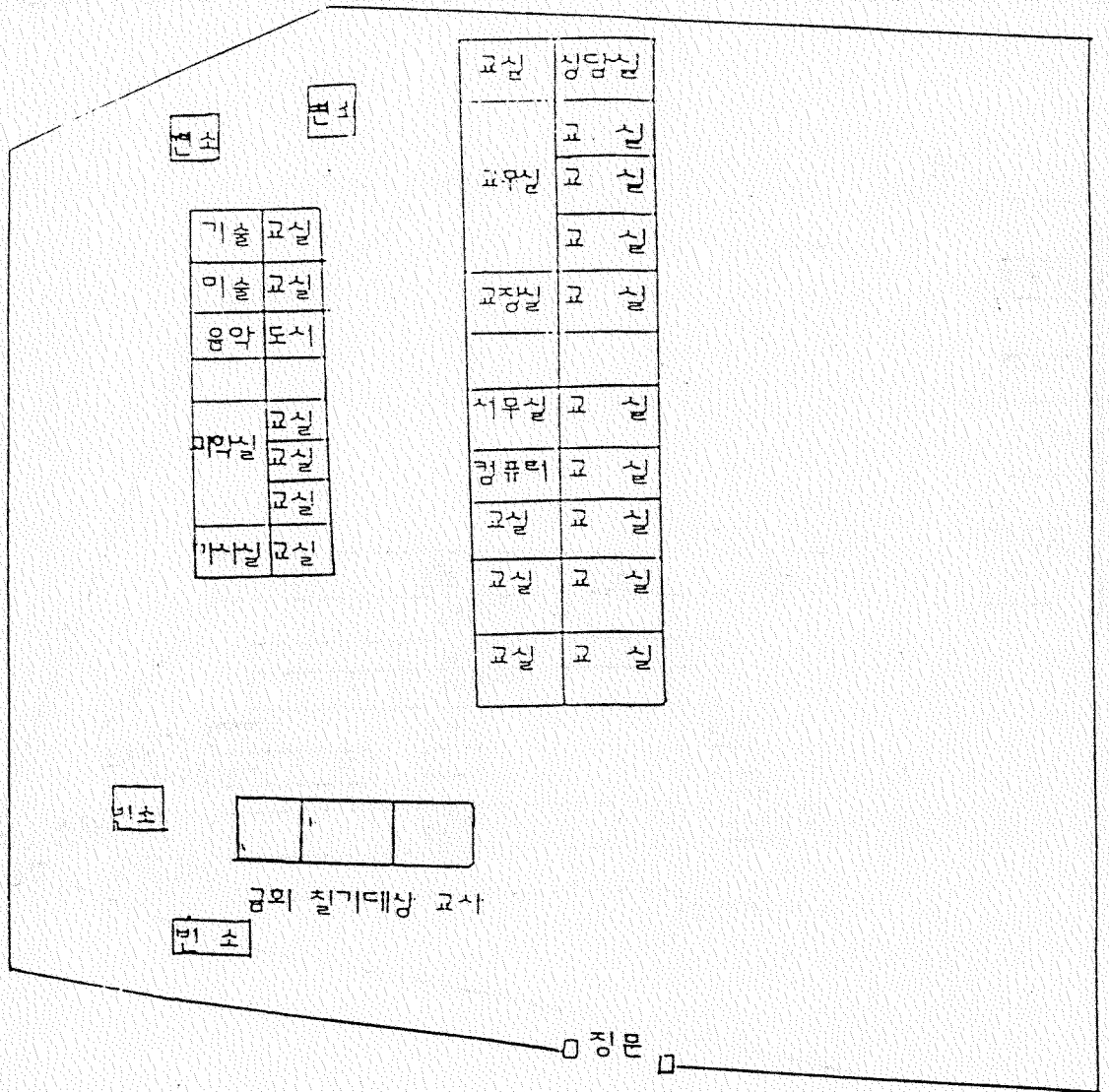

향정분교 건물 처분배치도

용도	소재지	지번	구 조	면적(㎡)	금액(천원)	건축년도	사유
교사	대강면 향정리	193	시. 벽 스라브	82.62	6,252	1971	건물노후로 인한 철거(1실)

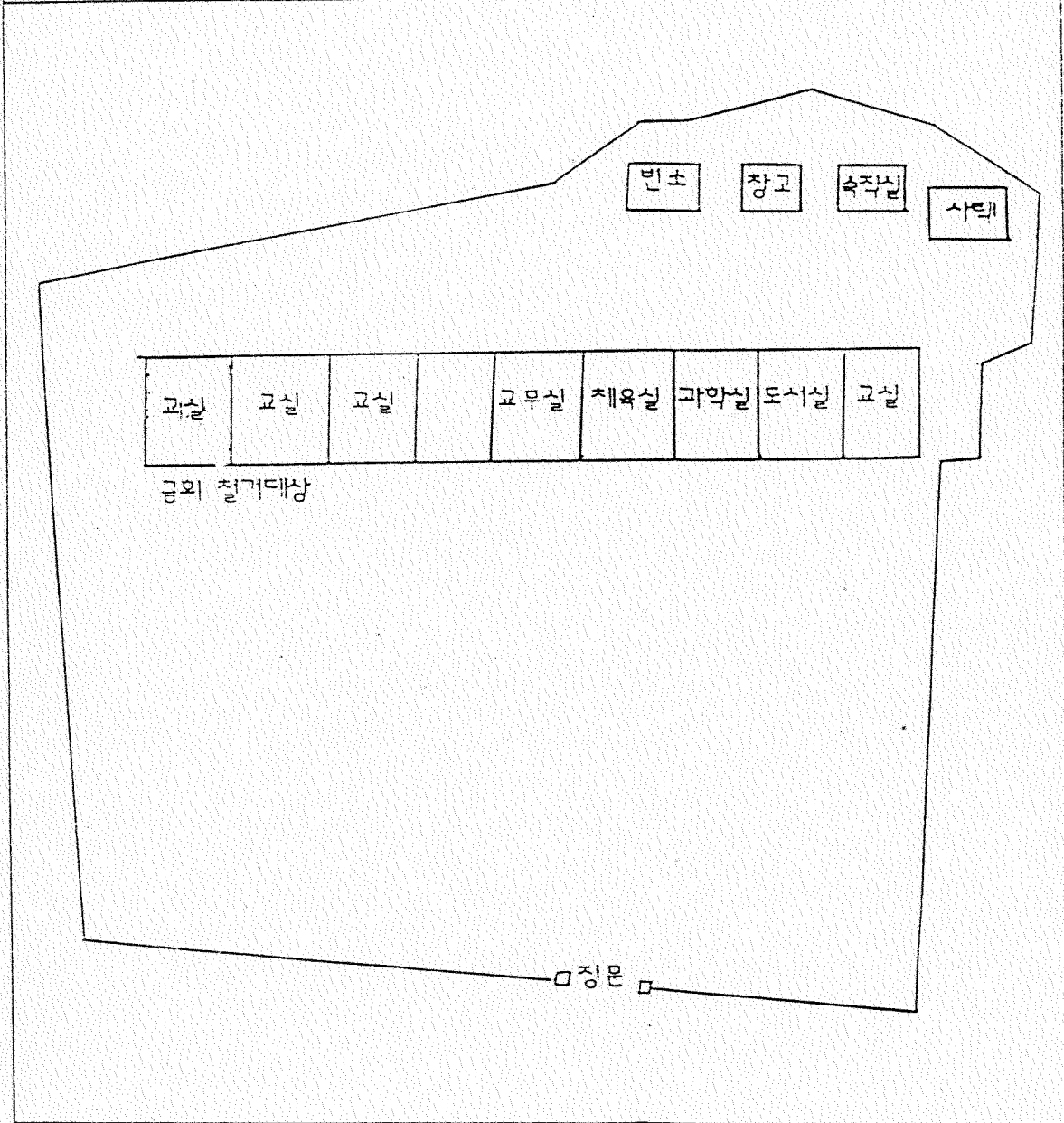

(별첨 6)

1993年度 忠清北道教育費特別會計

第2回 追加更正 豫算(案)概要

忠 清 北 道 教 育 廳

I . 豫算編成의 基本方向

1. 地方教育財政 運營의 基本方向

- 0 歲入財源의 擴充
- 0 歲出豫算의 節減
- 0 教育費의 投資效率性 確保
- 0 自治財政 確立
- 0 健全財政의 堅持

2. 追加更正豫算編成의 主要原因

- 0 交付金 및 補助金 增額
- 0 財產收入 增額
- 0 純歲計 剩餘金

3. 主要投資 內譯

- 0 忠北工高 新設
- 0 清州機械工高 施設現代化
- 0 收容施設 擴充

II. '93年度 豫算規模

1. 總規模

(單位:百萬圓)

豫算額	既定豫算額	增 Δ 減	備 考
448,357	433,065	15,292	

2. 歲入總括

(單位:百萬圓)

區 分	豫算額	既定豫算額	增 Δ 減	構成比率 (%)
國家負擔收入	383,736	382,880	856	85.59
地方自治團體一般會計負擔收入	789	530	259	0.18
教育費特別會計負擔收入	63,723	49,546	14,177	14.21
住民負擔收入	109	109	0	0.02
合 計	448,357	433,065	15,292	100

3. 歲出總括

(單位:百萬元)

區 分		豫 算 額	既定豫算額	增 Δ 減	構成比率 (%)
人 件 費		298,946	303,045	Δ 4,099	66.68
機 關 運 營 費	官 署 當 經 費	1,302	1,413	Δ 111	0.29
	學 校 機 關 運 營 費	13,446	13,584	Δ 138	3
	其 他 機 關 運 營 費	2,066	2,087	Δ 21	0.46
	計	16,814	17,084	Δ 270	3.75
教 育 課 程 運 營 費		15,402	14,794	608	3.43
經 常 教 育 事 業 費		30,580	31,392	Δ 812	6.82
投 資 教 育 事 業 費		77,832	59,743	18,089	17.36
其 他 教 育 經 費		20	20	0	0.01
豫 備 費		8,763	6,987	1,776	1.95
合 計		448,357	433,065	15,292	100

III. 歲入・歲出 主要性質別 內譯

1. 歲入

0 國家負擔 收入

(單位:百萬元)

區 分	豫 算 額	既定豫算額	增 △ 減	主 要 說 明 事 項
合 計	383,736	382,880	856	
地方教育財政 交 付 金	305,139	304,478	661	0 특별교부금 · 충주교현국 강당건립 388 · 청주맹학교 교실개축 273
地方教育讓與金	76,271	76,271	0	
國庫補助金	2,326	2,131	195	0 학교체육활동지원 70 0 이동도서관 차량구입 20 0 청소년 수련시설 100 0 제6차 교육과정대비 5 0 환경보전 시범교운영 3 0 교수학습평가개발비 △ 3

0 地方自治團體一般會計 負擔收入

(單位:百萬元)

區 分	豫 算 額	既定豫算額	增 △ 減	主 要 說 明 事 項
一般會計負擔 收 入	789	530	259	0 도서관운영비 33 0 진천상산국 강당건립 300 0 새마을유아원운영지원금 △ 74

0 教育費特別會計 負擔收入

(單位:百萬元)

區 分	豫 算 額	既定豫算額	增 Δ 減	主 要 說 明 事 項
合 計	63,723	49,546	14,177	
財 產 收 入	3,460	2,036	1,424	<ul style="list-style-type: none"> o 재산임대수입 11 o 재산매각수입 1,413 <ul style="list-style-type: none"> - 충주농고택지편입 914 - 진천농공고 목장용지 56 - 제천농고 도로편입 73 - 미원고외 19교 재산매각 370
入學金및授業料 收入	26,473	26,872	Δ 399	<ul style="list-style-type: none"> o 입학금수입 6 o 수업료수입 Δ 405 <ul style="list-style-type: none"> - 인상율 : 7.5%→5.8, 6.1% - 학생수 : Δ 668
使用料및手數料	327	326	1	<ul style="list-style-type: none"> o 교실사용료 1
雜 收 入	2,477	1,832	645	<ul style="list-style-type: none"> o 실습수입 Δ 2 o 예금이자 604 o 과년도수입 3 o 기타잡수입 40
移 越 金	30,986	18,480	12,506	<ul style="list-style-type: none"> o 순세계잉여금 12,506

2. 歲 出

0 人 件 費

(單位:百萬元)

區 分	豫 算 額	既定豫算額	增 Δ 減	主 要 說 明 事 項	
合 計	298,947	303,045	Δ 4,098		
教育委員會	273	287	Δ 14	0 '93. 봉급인상분 반납 : 3%	
計	298,674	302,758	Δ 4,084		
學 校	小計	278,511	282,767	Δ 4,256	
	教 員	247,921	252,089	Δ 4,168	
	一般職	30,590	30,678	Δ 88	
行 政 機 關	小計	20,163	19,991	172	
	專門職	6,606	6,741	Δ 135	
	一般職	13,557	13,250	307	

0 行政費 및 事業費

(單位:百萬元)

區 分		豫 算 額	既定豫算額	增 Δ 減	主 要 說 明 事 項
合 計		13,059	13,030	29	
教育 委員會	官署當經費	33	38	Δ 5	0 예산절감 Δ 23
	其他機關 運營費	250	268	Δ 18	
本 廳	計	9,567	9,502	65	0 예산절감 Δ 306
	官署當經費	576	622	Δ 46	0 도서관지원 87
	其他機關運營費	775	816	Δ 41	0 예산관리사업비 (시설비 350) 120
	經常教育事業費	4,813	4,609	204	0 교육과정정책개발 53
	投資教育事業費	3,403	3,455	Δ 52	0 교원연수 30 0 우수선수육성지원 60 0 기타사업지원 21 - 전국미술교사작품 전시회외 15건
教 育 廳	計	3,189	3,202	Δ 13	0 예산절감 Δ 240
	官署當經費	693	753	Δ 60	0 교육청운영비 44
	其他機關運營費	1,041	1,003	38	0 지원기관운영비 78
	經常教育事業費	1,417	1,405	12	0 학교이전업무추진 (진천 삼수국) 20
	投資教育事業費	38	41	Δ 3	0 기타각종사업지원 85
諸 支 出 經 費		20	20	0	

0 學校運營費

(單位:百萬元)

區 分	豫 算 額	既定豫算額	增 Δ 減	主 要 說 明 事 項
合 計	28,848	28,378	470	
幼 稚 園	1,552	1,622	Δ 70	0 교재교구및행정장비확충 120
國 民 學 校	16,462	16,277	185	0 교급당경비조정 Δ 119
中 學 校	4,253	4,115	138	0 새마을유아원운영 Δ 74
一 般 系 高	249	2,043	76	0 상고 전산실운영 16
實 業 系 高	3,293	3,193	100	0 직업교육확충 24
特 殊 學 校	230	208	22	0 공동실습소운영 29
其 他 學 校	939	920	19	0 부속시설물관리 24
				0 기숙사관리 9
				0 기타학교운영비보조 441

0 私學支援

(單位:百萬元)

區 分	豫 算 額	既定豫算額	增 △ 減	主 要 說 明 事 項
合 計	24,129	25,157	△ 1,028	
中 學 校	13,224	14,013	△ 789	o 맹학교 교실개축 373
高 等 學 校	10,556	11,025	△ 469	o 재정결함보조액 △ 1,508
特 殊 學 校	349	119	230	o 중학교 추가지원 107 - 컴퓨터지원 64 - 행정장비 14 - 교재교구 15 - 기 타 14

0 施設費

(單位:百萬元)

區 分	豫算額	既定豫算額	增 Δ 減	主要說明事項
合 計	74,991	56,247	18,144	
國民學校	30,190	28,074	2,116	<ul style="list-style-type: none"> o 수송시설확충 1,585 - 신설교 운영 210
中 學 校	16,181	14,408	1,773	<ul style="list-style-type: none"> - 교실증축(3교) 585 - 울랑중진입로 790
高等學校	23,528	10,644	12,884	o 강당시설(교현,상산) 1,230
特殊學校	748	748	0	o 충북공고신설 7,855
教 育 廳	591	368	223	o 기계공고 시설확충 3,804
本 廳	3,153	2,005	1,148	<ul style="list-style-type: none"> o 폐수처리시설 126 o 예산관리사업 350 o 실습실 시설 773 o 교위청사 신축 980 o 관사구입 2동 94 o 사유지 매입 144 o 가경중 옹벽 300 o 청원야영장시설 100 o 지역교육청 시설사업 803

(별 정 7)

1993년도 충청북도교육비특별회계세입·세출제2회추가경정예산안 심사보고서

(1993. 8. 16.)

충청북도교육위원회 예산·결산소위원회

목 차

1. 심사경과.....	109
2. 제안설명의 요지.....	109
3. 질의 및 답변요지.....	110
4. 토론요지.....	114
5. 심사보고요지.....	114
6. 수정안의 요지.....	117
7. 심사결과.....	118
8. 소수의견 요지.....	118

1993년도 충청북도교육비특별회계세입·세출제2회 추가경정예산안 심사보고서

1. 심사경과

가. 제출자 : 충청북도교육감

나. 제출 및 회부일자

○ 제출일자 : 1993년 8월 6일

○ 회부일자 : 1993년 8월 12일

다. 상정일자

○ 1993년 8월 12일 (재1차 예.결산 소위원회) : 위원장 및 간사선임

○ 1993년 8월 13일 (제2차 예.결산 소위원회) : 예산개요 설명 및 질의.답변.

○ 1993년 8월 14일 (제3차 예.결산 소위원회) : 질의.답변 및 심사보고서 작성.

2. 제안설명의 요지

국가부담수입 8억 5,621만 5천원, 지방자치단체일반회계 부담수입 2억 5,926만 9천원, 지방자치단체 교육비특별회계 부담수입 141억 7,673만 4천원 등 총 152억 9,221만 8천원의 추가 재원으로, 교육위원회 △3,709만 3천원, 본청 135억 8,662만 1천원, 지역교육청 △3,332만 1천원, 예비비 17억 7,601만 1천원의 규모로 예산을 추가하여 총 4,483억 5,710만 6천원으로 '93년도 충청북도교육비특별회계예산을 편성함.

3. 질의 및 답변요지

질 의		답 변	
질의자	주 요 내 용	답변자	주 요 내 용
위원 이재희	○ '92. 순세계잉여금중 인건비 3% 감액분이 40억 가량이 발생했는데, 내년도에도 발생되는 건지, 아니면 인건비 3%를 감액해서 '94당초 예산을 편성하는 건지?	행정과장 이상찬	○ 당초예산의 편성은 정원에 대한 평균오봉을 적용해서 인건비를 산출하고 있음.
위원 권혁풍	○ 진전 삼수국민학교 매각비 전액을 환원시켜 주는 것이 어떤가? ○ 정전국고가 시내중심부에 위치한 학교임에도 정전국고 토지보상금과 외곽지인 하소국고 부지매입비가 비슷한 것은?	관리국장 신재철	○ 매각비 모두를 학교이전비에 투입하는 것을 원칙으로 하지만 남는 것이 있을 때는 다른 사업에 투입하여 사업간에 형평을 맞추어야 할 것임. ○ 우리도 그 점을 업무주진상 어려움으로 여기고 있으나 시정의 보상금 결정에 따라야 하는 애로점이 있음.
위원장 김사수	○ 공보담당관실에 모사전송기가 지금까지 없었나?	공보담당 관 정금옥	○ 없어서 문서실 모사전송기를 이용해 왔음.
위원 이재희	○ 광고비등 홍보비는 내년 예산에서도 절감할 계획인가?	행정과장 이상찬	○ 광고비등은 교육부에서 앞으로 불인정할 것으로 알고 있음.
위원 권혁풍	○ 왜 시설비에는 절감액이 없는가?	"	○ 시설비는 절감대상이 아니고 소모성 경비만 해당됨.
위원 이상일	○ "교육자치의 오늘과 내일" 책자가 금년 12월까지 나올 수 있느냐?	행정관리 담당관 이기수	○ 개원 2주년 행사전까지는 발간될 것임.
위원장 김사수	○ 우리 예산으로 2년간 국외연수하고 나면 중복에 와서 의무적으로 복무하는 제도가 있는가?	관리국장 신재철	○ 국외연수 대상자로 선발이 되면 교육청으로서 보내줘야 할 의무가 있고, 연수후에는 교육관련기관에서 일정기간 복무할 의무가 있으나, 꼭 우리 교육청 산하기관에서 근무하리라고는 볼 수 없음.
위원 권혁풍	○ 노후교실, 재래식 화장실 등 교육현장에 투자할 곳이 많은데 10억가량의 예산을 들여 교육위원회 정사를 건립하는 것은 불합리하지 않은가?	총무과장 고일영	○ 현재의 정사는 좁지만 부족하지는 않다. 다만 휴게실 및 여직원 쉼터 등이 없어 불편하며, 연구원 사무실을 넓혀주기 위해 자료실을 본청으로 옮겨올 경우와 기획관리실 등 기구가 확장되면 부족할 것임.

질 의		답 변	
질의자	주 요 내 용	답변자	주 요 내 용
위원 이재희	○ 교육방송연구회 연구활동비 지원은 연구원에 맡기면 어떻겠는가?	초등교육 국장 홍영창	○ 주관은 초등장학에서 하지만 운영과정에서는 연구원의 협조를 받게 됨.
위원장 김사수	○ 각종 위원회가 많은 것으로 아는데 그 종류가 몇 가지가 되며, 위원회 등이 예산만 많이 투입되고 실효가 없는 경우는 없는가?	관리국장 신재철	○ 본정에 설치된 각종 위원회는 30여개 정도되는데 모두 비예산 사업으로 하고 있음.
	○ 교육방송연구회가 자생적 조직이라면 이에 대한 예산투자는 결과분석이 있어야 할 것 아닌가?	초등교육 국장 홍영창	○ 민간에 대한 지원금은 사업계획서를 제출받고 있음.
위원 김응복	○ 지금까지 교감 직무연수는 전혀 없는 것인가?	초등교직 과장 김재성	○ 10년주기의 일반연수외에는 없음.
위원 권혁풍	○ 교감직무연수 계획은 교감의 전문성 재고를 위한다는 면에서 매우 좋은 사업이라고 보며, 이에 대한 예산투자 확대 및 연수 기간을 늘리는 것이 좋겠음.	"	○ 금년에 해보고 효과가 좋으면 확대해 나갈 예정임.
위원 이재희	○ 교육청 직원의 여비와 학교 근무직원 여비 차이가 많다고 하는데 그 이유는?	관리국장 신재철	○ 지급기준이 같기 때문에 그런 경우는 없을 것으로 알며, 특히 교육여비는 금년부터 전국이 통일되어 있음.
위원 이상일	○ 졸업발표제는 아주 좋은 사업인데 정주시만 혜택을 주지 말고 각 지역에도 실시할 계획은 없는가?	중등장학 과장 송대현	○ 반응이 좋으면 점차확대해 나갈 예정임.
위원장 김사수	○ "이웃사랑 실천운동" 사례집은 800부 정도로 어디까지 배포하는지 모르지만 이 정도 부수 배포로 효과가 있겠나?	"	○ 교육유관기관과 각급 학교에 배포하여 이웃사랑 실천 효과를 거두도록 하겠음.
	○ 전국 미술교사 작품전시회 도록 제작비는 민간인에게 주는 것이면 제작비 지원을 찬조금으로 바꾸는게 어떠냐?	"	○ 그렇게 하겠음.
위원 이재희	○ 인사기록전산화 작업에 일용잡급을 쓰지 말고 직원들이 시간외 근무로 하면 되지 않나?	중등교직 과장 임순재	○ 일용잡급만에서 하는 것이 아니라 직원이 같이 몇 개월씩 시간외 근무를 하면서 작업을 하는 것임.

질 의		답 변	
질의자	주 요 내 용	답변자	주 요 내 용
위원 권혁풍	○ 사항설명서 49쪽 과학연수비용하고 47쪽에 고감직무연수비용하고 형평이 맞지 않는 것 같은데,	행정과장 이상찬	○ 교감연수의 경우는 연수경비고 과학연수의 경우는 여비를 계상한 것이라 서로 다름.
위원 김은복	○ 농공고의 경우 축산과, 농과 등은 지원자도 별로없이 명맥만 유지하고 있는데 공업측으로의 전환이 바람직 하지 않는가?	실업교육담당장학관 김손근	○ 그렇다고 농업과를 폐쇄하기는 곤란할 것임.
위원장 김사수	○ 생산물 매각대 수입보다 환원경비가 더 많은 이유는?	예산계장 이홍무	○ 환원경비가 더 많은 것으로 나타난 것은 '92년도 초과 수입분이 포함되었기 때문임.
위원 권혁풍	○ 단양공고 폐수처리시설은 신설인가?	관리국장 신재철	○ 노후된 폐수처리시설을 보수하는 것임.
위원장 김사수	○ 고고 사택은 어떤 기준으로 지어 주는가?	재무과장 정현동	○ 4곳이 올라왔는데, 청주에서 먼곳 2개고를 우선 지어주고 나머지는 연차적으로 지어줄 계획임.
	○ 정주기계공고 시설비는 줄일 수 없는가?	시설과장 박성근	○ 이 시설비 속에는 공동실습소 증축비용까지 포함되어 있는 것으로 '95년까지 연차적으로 투자할 계획으로 금년에 38억을 계상하였으나 4천 5백만원이 부족한 상태임.
위원장 김사수	○ 정주기계공고만 100억씩 투자를 하는 것은 타지역에 있는 공고와 형평이 맞지 않는 것 아닌가?	관리국장 신재철	○ 정주기계공고를 이전하는 것으로 보고 그간 시설투자를 억제해 왔고, 공동실습소 시설비가 포함된 것이기 때문에 결코 불공평하게 많이 투자하는 것은 아님
위원 권혁풍	○ 수세식 변소를 지어 줄수 있는 5개고는 이번에 반영하여 지어 주는 것이 어떤가?	"	○ 수세식 변소를 지어 줄 수 있더라도 변소시설 기준보다 현보유가 더 많은 경우는 수세식 변소를 더 지어 주는 것은 불합리하므로 신중히 생각할 문제임.
위원 이상일	○ 재6차 교육과정 편성운영 등 기본지침 제작에 소요되는 원고료로 22,000원씩 계상했는데 기본지침에 있는가? ○ 신문에 따른 고료차이는?	연구원 서무과장 최재근	○ 정부 지침단가는 2,500원임, 그러나 '87년도 교육부 특별사업 배부시 책자발간 원고료 단가가 1쪽당 22,000원 이었는데, 그 단가를 적용한 것임. ○ 없음

질 의		답 변	
질의자	주 요 내 용	답변자	주 요 내 용
위원 권혁풍	<ul style="list-style-type: none"> ○ 표집학력고사는 공개하는가? ○ 그래도 교장은 알것 아닌가? ○ 교육과정 편성에 있어 학생들의 요구에 대한 의견수렴이 있어 야 될것 아닌가? 	관리국장 신재철	<ul style="list-style-type: none"> ○ 공개하지 않음. ○ OMR 카드로 하기 때문에 모를 것임. ○ 학생, 학부모, 교원들로부터 의견을 받아서 현재 데이터 처리 중임.
위원장 김사수	<ul style="list-style-type: none"> ○ 체육고는 지은지도 얼마 안되는데 보일러 세관을 해야 하는가? 	관리국장 신재철	<ul style="list-style-type: none"> ○ 년 1회씩하도록 법정화 되어 있음.
위원 권혁풍	<ul style="list-style-type: none"> ○ 중목공고에 너무 많은 시설비를 투입하는데 이보다 더 급한 데는 없는가? 	행정과장 이상찬	<ul style="list-style-type: none"> ○ 1학년만 있더라도 보통교실 12-16실과 음악실, 미술실 및 관리실이 있어야 하므로 40실 정도는 시설해야 함.
위원장 김사수	<ul style="list-style-type: none"> ○ 정주 교육청에 중학교 고실이 12실 감되는 이유는 무엇인가? ○ 그렇다면 수용계획 착오에 대한 조치는? 	"	<ul style="list-style-type: none"> ○ 수용계획 착오로 당초에 과다 계상하였음. ○ 감사를 통하여 해당 교육장, 관리과장 및 재무과장 등을 문책 하였음.
위원 권혁풍	<ul style="list-style-type: none"> ○ 정원교육청 151쪽 우수교사 표창기준은? 	"	<ul style="list-style-type: none"> ○ 실적을 토대로 우수 교사를 선정함.
위원장 김사수	<ul style="list-style-type: none"> ○ 율량중 진입로 대행공사비중 진입로 편입용지 보상금 698,000 전원은 추후 도로 개설시 다시 시정으로부터 우리가 보상을 받을 수 있는가? 	관리국장 신재철	<ul style="list-style-type: none"> ○ 율량중학교 시설결정시 정주시 교육청에서 진입로 편입용지 보상과 포장을 조건으로 승인 받았기 때문에 나중에 시정에서 도로를 개설한다 해도 보상받기는 어려울 것임.

4. 토론요지

해당없음

5. 심사보고요지

'93년도 충청북도교육비특별회계세입·세출제2회추가경정예산안에 대하여, 추가되는 세입재원의 적정성과 교육여건 개선 및 사업의 효과성 등을 심사기준으로 하여 합리적 예산 편성 여부를 심도있게 검토하였음.

가. '93년도 충청북도교육비특별회계 세입·세출 제2회 추가경정예산 편성개요

○ '93년도 충청북도교육비특별회계 세입·세출 제2회 추가경정예산의 규모는 제1회 추가경정예산 총액 4,330억 6,488만 8천원보다 152억 9,221만 8천원이 증액된 4,483억 5,710만 6천원으로 편성하여 기정예산대비 3.5%가 증가되었음.

○ 세입에 있어서는

지방교육재정교부금, 국고지원금 등 국가부담금 수입이 8억 5,621만 5천원, 비법정 전입금, 지원금 등 지방자치단체 일반회계 부담수입이 2억 5,926만 9천원, 재산수입, 입학금 및 수업료 수입, 잡수입, 이월금 등 지방자치단체 교육비특별회계 부담수입이 141억 7,673만 4천원 증액되어 금회 추경재원은 총 152억 9,221만 8천원임. 특히, 금회 추경에 예금이자 수입을 6억여원이나 계상하는 등 자체수입 증대에 노력하는 흔적을 엿볼 수 있었음.

○ 세출 예산에 있어서는

'93년도 공무원 봉급 인상분 40억 9,900만원 및 사립학교 교원인건비 인상분 등 사학 지원비 10억 2,800만원을 감액하여 얻은 재원과 세입증가분 152억 9,200여 만원을 합하여 교육여건 개선을 위한 시설비로 181억 4,400만원 교단경비 및 학교운영을 위한 경비로 4억 7천만원, 행정비 및 사업비로 2,900만원, 예비비로 17억 7,600만원을 편성하였음.

특히, 금회 추경에서는 소모성 경비 5억 6,900만원을 절감하여 교육여건 개선을 위한 시설비로 재투자하여 예산의 효율적 배분에 노력하였음.

○주요사업별 예산편성 내역은

- 정부의 '93년도 공무원 봉급 인상 동결 방침에 따른 3% 절감액 40억 9,900만원과 사학지원비 10억 2,800만원을 감액조정하였으며,
- 중앙도서관 지원 8,700만원
- 예산관리 사업 4억 7,000만원
- 교육과정 정책개발 5,300만원
- 우수선수 육성 6,000만원
- 교재교구 및 행정장비 확충 1억 2,000만원
- 상고 전산실 운영, 직업교육 확충, 공동실습소 운영, 고급당경비 조정 등 학교 운영비 보조 3억 5,000만원
- 맹학교 교실 개축 3억 7,300만원
- 사립중학교 컴퓨터, 행정장비 및 교재교구 지원 1억 700만원
- 교실증축, 울량중 진입로 등 수용시설 확충비 15억 8,500만원
- 교현국고, 상산국고 강당 시설비 12억 3,000만원
- 충북공고 신설 78억 5,500만원
- 기계공고 시설확충 38억 400만원(심사과정에서 21억 6,700만원 삭감)
- 폐수처리 시설 1억 2,600만원
- 실습실 시설 7억 7,300만원
- 교위 청사 신축 9억 8,000만원
- 관사 2동 구입 9,400만원
- 사유지 매입 1억 4,400만원
- 가경중 용벽시설 3억원
- 학생야영장 시설보수 1억원
- 기타 지역교육청 시설비 8억 300만원 등임.

○삭감내역

○ 삭감액 : 2,167,115천원

○ 삭감사유

신설되는 중복공고에 전자기계과를 설치할 계획으로 있어, 정주기계공고에 같은 과를 신설하여 중복투자하는 것은 바람직하지 아니하며, 중복공고에는 전자기계과를 집중육성하고 정주기계공고는 나름대로 특성있는 학과를 설치하여 학생들에게 진로선택의 기회를 넓혀주는 것이 좋을 것으로 판단되어 정주기계공고 시설 증·개축비 38억 438만 2천원중 전자기계과 실습실 증축비 21억 6,711만 5천원을 삭감하였음.

○ 종합평가

금회추경예산안은 한정된 재원을 가지고 시급하고도 긴요한 부문에 유효 적절히 안배하였으며, 중복공고 신설 등 학생수용시설 확충에 많은 예산을 투자하였음.

○ 중복교육발전을 위하여 환영할만한 예산편성 내용으로는

- 국·중·고등학교 교감의 전문성 및 직무수행능력을 배양하고 현장교육 중심의 문제점 분석과 개선을 위하여 120명의 교감에게 직무연수를 실시하고자 소요액 720만원을 계상한 것은 교육일선에서 맡은 바 소임을 훌륭하게 수행하도록 한다는 점에서 좋은 성과가 기대되는 사항임.

따라서 교감 전원이 빠른 시일내에 직무연수를 받을 수 있도록 하여 주시고, 연수의 질을 높이기 위해 연수기간을 늘려주는 것도 고려해 주셨으면 함.

- 졸업을 앞둔 고등학교 3학년 학생들을 대상으로 실시하는 졸업 발표제 실시계획은 학력고사후 공백기간에 이탈하기 쉬운 학생들의 정서를 바로 잡고, 자기 표현의 기회를 통한 건전한 청소년 문화형성에 크게 기여할 수 있다고 생각되는 바, 내년부터는 정주지역만이 아닌 도내 전지역으로 확대 실시 되기를 바라며,

- 제6차 교육과정 개정에 따라 교과서 및 교사용 지도서를 우리 충북지역의 특성에 맞게 개발할 계획으로 8천 802만 7천원을 확보한 것은 교육의 지방화로 매우 의미있는 사업으로 여겨집니다.

따라서 소기의 성과를 거둘 수 있도록 관심을 갖고 예산과 인원을 적극 투자해 주시고,

- 정부의 찬조금 근절에 관한 지침에 따라 선수육성비 확보가 곤란한 점을 해소

하기 위하여 각 지역교육청별로 지정종목 육성비를 지원하는 것은 적절한 예산운영이라 생각됨.

○ 앞으로 예산운영에 있어 요망하는 사항으로는

- 금회 주경에 중복공고 등 정주시 소재 공고에 예산을 편중 투자하는 경향이 있는 바, 타 시·군 지역에 있는 공고가 소외되지 않고, 모든 공고가 균형 발전되도록 예산을 지원해 주시고,

- 교직원이 사용하는 재래식 화장실은 조속한 시일내에 수세식으로 개량 또는 신축될 수 있도록 추후예산에 전액 반영되어야 할 것이며,

- 『이웃사랑 실천운동』 사례집 800부를 발간 보급할 계획으로 4,000만원을 계상한 바, 800부의 보급으로는 실효를 거두기 어려울 것이므로 좀 더 예산을 늘려 한 학급당 1부씩은 보급되도록 하여 주시고 모든 학교의 미담사례를 최소한 1건씩 수록하여 모든 학생들이 관심을 갖고 읽어 보도록 지도 바람.

○ 금년도 예산운영에 있어 시정할 사항으로는

- 정주교육청과 제천교육청의 경우 학생수용계획 및 교실개축 계획 소홀로 부족교실 증·개축비를 12실분 3억 9,600만원, 18실분 5억 9,400만원을 각각 계상하였다가 금회 주경에 감액함으로써 동 금액의 예산을 활용치 못한 결과를 초래한 바, 앞으로 예산운영에 더욱 철저를 기하여야 할 것임.

6. 수정안의 요지

가. 제안일 및 제안자 : 1993. 8. 16. 예산·결산소위원회 위원장

나. 수정이유

정주기계공업고등학교에 전자기계과를 설치할 목적으로 금회예산에 21억 6,711만 5천원을 계상하였으나, 신설되는 중복공업고등학교에 같은 과를 설치할 계획으로 있어, 같은 부문에 중복투자하는 것은 바람직하지 못하다고 판단되어 정주기계공업고등학교 증·개축비 38억 438만 2천원중 동금액을 삭감하여 예비비에 계상하고자 함.

다. 수정 주요골자

정주기계공업고등학교 증·개축비 38억 438만 2천원을 21억 6,711만 5천원을 삭감한 16억 3,726만 7천원으로, 예비비를 87억 6,362만 9천원에서 109억 3,073만 6천원으로 수정함.

7. 심사결과 : 수정의결

8. 소수의견 : 없음

1993년도 충청북도교육비특별회계세입세출제2회추경정예산안 수정내용

(단위 : 천원)

과목		세항	교육감 제출 예산액	수정예산액	증감	수정내역
정	비		130,606,634	128,439,519	△2,167,115	정주기계공업고등학교 노후시설 개축 및 실습실 증축비 감액
	시설비		28,239,800	26,072,685	△2,167,115	
	학교시설비		25,086,860	22,919,745	△2,167,115	
		산업계고등학교 실습교실	20,839,789	18,672,674	△2,167,115	정주기계공업고등학교 노후시설 개축 및 실습실 증축비 감액본 편입
예비비	예비비	예비비	8,763,621	10,930,736	2,167,115	
세		합		448,357,106	448,357,106	계

第27回 忠清北道教育委員會(臨時會)

豫算・決算小委員會 會議錄

('93. 8. 12~8. 14)

豫 算 決 算 小 委 員 會

新編 中國經濟地理學

新編 中國經濟地理學

(第一版)

中國人民大學出版社

목 차

1. 제27회 충청북도교육위원회(임시회) 제1차예산·결산소위원회	3
2. 제27회 충청북도교육위원회(임시회) 제2차예산·결산소위원회	7
3. 제27회 충청북도교육위원회(임시회) 제3차예산·결산소위원회	27
4. 부 록	
가) '93.충청북도교육비특별회계세입·세출제2회추가경정예산안 개요	33
나) '93.충청북도교육비특별회계세입·세출제2회추가경정예산안 심사 보고서.....	45
5. 별책부록	
○ '93.충청북도교육비특별회계세입·세출제2회추가경정예산(안)	
○ '93.충청북도교육비특별회계세입·세출제2회추가경정예산안 사항별 설명서	

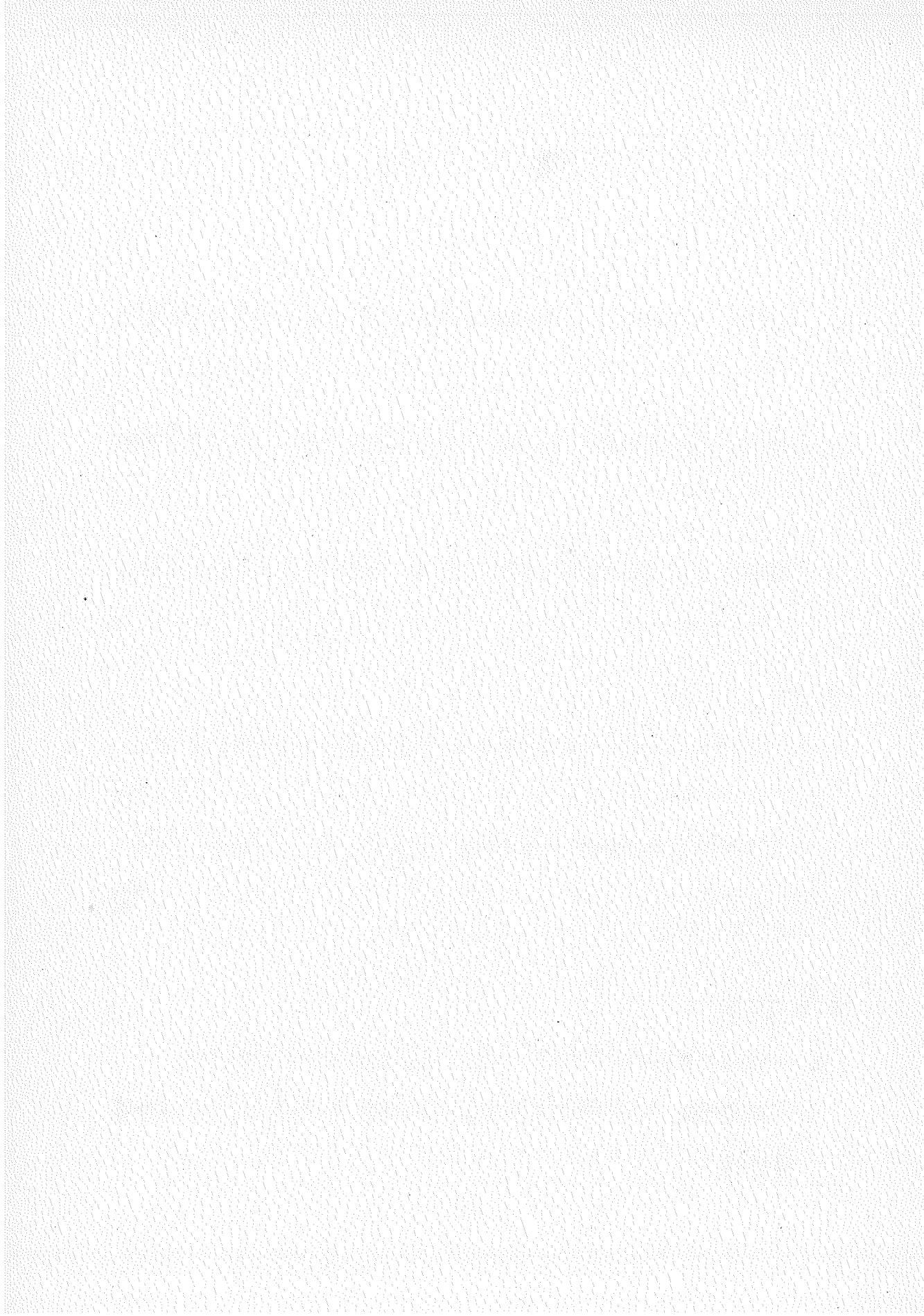

예 산 · 결 산 소 위 원 회

충청북도교육위원회 의사국

1993년 8월 12일 (목요일) 14시 00분

의 사 일 정(제27회 임시회 제1차 예산·결산소위원회)

1. 경과보고(의안담당관 김용환)
2. 위원장·간사 선임의 건

부 의 된 안 건

1. 경과보고(의안담당관 김용환)
2. 위원장·간사 선임의 건

(14시 00분 개의)

● 위원장 직무대행 김사수

성원이 되었으므로 개의를 선포합니다.

먼저 의안담당관으로부터 경과보고가 있겠습니다.

1. 경과보고

● 의안담당관 김용환

금일 오전 제1차 본회의에서 본 예산·결산소위원회가 구성됨과 아울러

의사 81433-283호로 안전이 부의되었습니다.

소위원회 의사일정을 말씀드리면 금일 제1차 소위원회에서는 위원장 및 간사를 선임하고, 내일 제2차 소위원회에서는 행정과장으로부터 안전에 대한 개요설명을 청취후 심의에 들어가, 모레 제3차 소위원회에서 심의를 계속한 후 의결을 하고, 이어서 심사보고서를 작성하시게 되겠습니다

2. 위원장·간사 선임의 건

(14시 05분)

● 위원장 직무대행 김사수

의사일정에 따라 위원장을 선출하고자 하며, 구두호천하는 방법으로 선출하였으면 하는 데 다른 의견있으십니까?

(위원 전원 “없습니다.”하고 찬성 의사 표명)

위원님 모두가 찬성하셨으므로 위원장을 구두호천 방법을 통하여 선출하겠으니 추천바랍니다.

● 김응복 위원

오랜 행정 경험을 통하여 예산에 밝으신 김사수위원을 위원장 후보로 추천합니다.

● 위원장 직무대행 김사수

본인이 후보로 추천되었습니다.

또 추천하실 분 없습니까?

(위원 모두 “없습니다.”하고 말함)

그럼 본인이 위원장으로 선출되는 데 대하여 동의하십니까?

(“예.” 하는 위원 많음)

다른 의견 없으시지요?

(“예.” 하는 위원 많음)

다른 의견이 없으므로 본인이 위원장으로 선출되었음을 선포합니다.

이어서 간사를 같은 방법으로 선출하고자 하오니 의견 발표 바랍니다.

● 이재희 위원

이상일위원님을 간사에 추천합니다.

● 위원장 김사수

다른 분 추천하실 위원 있습니까?

(위원 모두 침묵)

그러면 이상일위원님을 간사로 선출하는 데 대하여 동의하시는 겁니까?

(위원 모두 “예.”하고 말함)

다른 의견없으시지요?

(위원 모두 “없습니다.”하고 말함)

다른 의견이 없으므로 간사에 이상일위원님이 선출되었음을 선포합니다.

이상으로 제1차 예·결소위원회를 마치하고자 하는데 이의 있으십니까?

(위원 모두 “없습니다.”하고 말함)

이의가 없으므로 제1차 예·결소위원회 산회를 선포합니다.

(14시 10분 산회)

○ 출석위원수 : 5명

위원장 김사수, 간사 이상일, 위원 이재희, 김응복, 권혁풍.

예 산 · 결 산 소 위 원 회

충청북도교육위원회 의사국

1993년 8월 13일 (토요일) 10시 06분

의 사 일 정(제27회 임시회 제2차 예산·결산소위원회)

1. '93년도 충청북도교육비특별회계세입·세출제2회추가경정예산안 개요설명
2. '93년도 충청북도교육비특별회계세입·세출제2회추가경정예산안 심의

부 의 된 안 건

1. '93년도 충청북도교육비특별회계세입·세출제2회추가경정예산안 개요설명
2. '93년도 충청북도교육비특별회계세입·세출제2회추가경정예산안 심의

(10시06분 개의)

1. '93년도 충청북도교육비특별회계
세입·세출제2회추가경정예산안
개요설명

● 위원장 김사수

성원이 되었으므로 제2차 예산·결
산소위원회를 개의하겠습니다.

의사일정에 따라 집행청 행정과장

으로부터 충청북도교육비특별회계세
입·세출제2회추가경정예산안에 대한
개요설명을 듣도록 하겠습니다.

행정과장님 설명바랍니다.

● 행정과장 이상찬

행정과장 이상찬입니다.

'93. 충청북도교육비특별회계세입

·세출제2회추가경정예산안 개요를

<p>설명드리겠습니다.</p> <p>(참 조)</p> <p>1. '93. 충청북도교육비특별회계세입 · 세출제2회추가경정예산안 개요 (끝에 실음)</p>	<p>도에도 발생하는 건지, 아니면 3%를 감액해서 '94년 당초예산을 편성하는 건지 말씀해 주시기 바랍니다.</p> <p>● 행정과장 이상찬</p> <p>당초예산의 편성은 지침에 의하여 정원에 대한 평균호봉을 적용해서 인건비를 산출하고 있고, 예산의 집행은 집행지침에 의하기 때문에 내년도에 인건비 3%의 절감여부는 지침여부에 따라 달라질 것입니다.</p>
<p>이상으로 설명을 마치겠습니다.</p> <p>2. '93년도 충청북도교육비특별 회계 세입 · 세출제2회추가경정예산안 심의 (10시 11분)</p> <p>● 위원장 김사수</p> <p>행정과장님으로부터의 개요설명 잘 들으셨을 줄 믿습니다. 이어서 질의·답변을 시작하겠습니다.</p> <p>우선 예산안 전반에 대하여는 관리국장님과 행정과장님에게 질의를 하여 주시고, 본청 각 과별 및 기타 단위기관별 예산에 대하여는 해당 실·과장님에게 질의를 하여 주시기 바랍니다.</p> <p>● 이재희 위원</p> <p>제가 먼저 행정과장님께 질의를 하겠습니다.</p> <p>'92. 순세계잉여금중 인건비 3% 감액분이 40억 가량 발생했는데, 내년</p>	<p>● 위원장 김사수</p> <p>인건비 절감내역은 서면으로 내주셨으면 고맙겠습니다.</p> <p>● 행정과장 이상찬</p> <p>예, 그렇게 하도록 하겠습니다.</p> <p>● 권혁풍 위원</p> <p>진천 삼수국민학교 매각비를 이전설립비로 전액 환원시켜 주어야 할 것 같은 데 그렇게 할 것입니까?</p> <p>● 관리국장 신재철</p> <p>매각비 모두를 학교 이전비로 투입하는 것을 원칙으로 하지만, 이전비에 투입하고 남는 것이 있을 때는 다른 사업에 투입하여 사업간에 형평을 맞추어야 할 것으로 생각합니다.</p>

● 권혁풍 위원

청전국민학교는 시내 중심지에 있고 하소국민학교 설립부지는 외곽지역인데도 청전국민학교 토지 보상금과 하소국민학교 토지매입비가 서로 비슷하다는 것은 싸게 팔고 비싸게 사는 결과가 아닙니까?

● 관리국장 신재철

저희도 그런 생각을 하고 있으나 토지보상금은 시청의 결정에 따라야 하므로, 그 점이 바로 업무추진상의 어려움중에 하나입니다.

● 위원장 김사수

또 다른 질의가 없으시면, 예산안 전반적인 사항에 대한 질의·답변은 이상으로 마치고 본청 각 실·과별 예산에 대한 질의·답변을 갖고자 하는데, 이의 있으십니까?

(“없습니다”하는 위원 있음)

이의가 없으므로 다음은 본청 각 실·과별 예산에 대한 질의·답변을 하고자 합니다.

본청 실·과장님들이 도착할 때까지 잠시 정회하겠습니다.

(10시 46분 정회)

(11시 01분 속개)

● 위원장 김사수

회의를 속개하겠습니다.

편의상 본청 직제순에 따라 공보담당관실 예산안부터 질의·답변을 시작하겠으며, 위원님들의 이해를 돕기 위하여 각 실·과장님들로부터 소관 예산안에 대한 세부설명을 듣고 질의·답변을 1문 1답의 형식으로 진행하겠습니다.

공보담당관님 설명바랍니다.

● 공보담당관 정금옥

공보담당관 정금옥입니다.

저희 공보담당관실 예산에는 5급 1명이 증원이 되어서 그에 따른 사무용 집기 구입비와 기본 업무수행비가 70여만원, 그리고 모사전송기와 복사기 구입비 500만원이 올라 있습니다. 이상 설명을 마칩니다.

● 위원장 김사수

공보실에는 지금까지 모사전송기가 없었습니까?

● 공보담당관 정금옥

예, 그렇습니다.

모사전송기가 없어 문서실 모사전

송기를 이용해 왔습니다.

● 이재희 위원

광고비 등 홍보비는 내년예산에서도 절감할 계획입니까?

● 행정과장 이상찬

광고비등은 교육부에서 앞으로 불인정 할 방침인 것으로 알고 있습니다.

● 권혁풍 위원

예산의 상당부분을 시설비가 점하고 있는데, 왜 절감액이 없습니까?

● 행정과장 이상찬

시설비는 예산절감 대상이 아니고 소모성 경비만 해당됩니다.

● 위원장 김사수

공보실 예산에 대하여 더 질의하실 위원님 있습니까?

(위원 모두 침묵)

더 질의하실 위원님이 없고, 별 문제점이 없으므로 다음 기획감사담당관실 예산을 심의토록하겠습니다.

기획감사담당관께서 자세한 내용 설명바랍니다.

● 기획감사담당관 선택희

기획감사담당관 선택희입니다.

저희 기획감사담당관실 예산에 대하여 설명드리겠습니다.

감사 2계에 감사요원 2명이 증원되어 이에 따른 여비 395만원을 증액하였고, 윤리위원회 설치에 따른 운영비 443만원을 추가계상하였습니다.

이상입니다.

● 위원장 김사수

질의하시기 바랍니다.

● 권혁풍 위원

공직자윤리위원회 운영에 관한 자체규정은 아직 없습니까?

● 관리국장 신재철

조례가 아직 공포되지 않았고, 따라서 위원회가 구성되지 않았으므로 운영규정을 제정하지 못하였습니다.

조례가 공포되어 위원회가 구성되면 운영규정을 제정하게 될 것입니다

● 권혁풍 위원

그러면 위원의 수당이라든가 여비는 어떻게 계상된 것입니까?

● 기획감사담당관 선택희

그것은 소요예산을 산출해서 계상한 것인데 도청과 형평을 맞추었습니다.

● 위원장 김사수

기획감사담당관실 예산에 대하여 더 질의하실 분 있습니까?

(“없습니다.”하는 위원 있음)

더 이상 질의하실 분이 없으므로 다음 순으로 넘어가 행정관리담당관실 예산을 심의토록 하겠습니다. 행정관리담당관님 설명 부탁드립니다.

● 행정관리담당관 이기수

행정관리담당관 이기수입니다.

저희 행정관리담당관실에서는 이번 예산에 소프트웨어 구입비 150만원을 올렸는데요, 웬만한 프로그램은 자체 개발하고 있으나 기술적으로 자체 개발이 곤란한 프로그램을 구입하려는 것입니다.

그리고 “교육자치의 오늘과 내일” 책자 발간에 소요되는 예산이 당초예산에 반영되지 않아 금회에 630만원을 올렸습니다.

이상 설명을 마칩니다.

● 위원장 김사수

질의하시기 바랍니다.

● 간사 이상일

“교육자치의 오늘과 내일” 책자가

금년 12월까지는 나오겠습니까?

● 행정관리담당관 이기수

교육위원회 개원 2주년 기념행사 전까지는 발간할 계획으로 추진중에 있습니다.

● 위원장 김사수

더 질의하실 분 하시기 바랍니다.

(위원 모두 침묵)

더 질의가 없는 것으로 알고 다음 순으로 넘어가겠습니다.

● 관리국장 신재철

본청 직제순으로 하면 다음은 초등교육국 초등장학과, 초등교직과 순입니다만 해당과 과장님들이 아직 도착하지 않으셨으니, 과장님이 기다리고 계신 총무과부터 심의해 주셨으면 고맙겠습니다.

● 위원장 김사수

위원님들 지금 관리국장 말씀하신 대로 진행하는 것이 어떻겠습니까?

(“좋습니다.”하는 위원 있음)

그러면 총무과 예산부터 심의토록 하겠으니 총무과장님 설명바랍니다.

● 총무과장 고일영

총무과장 고일영입니다.

저희 금회 총무과 예산에는 일반직 국외연수에 따른 경비 254만 천원과 교육위원회 청사 신축비 9억 8천만 원을 계상하였습니다. 이상입니다.

● 위원장 김사수

제가 먼저 한가지 질의하겠습니다.

우리 예산으로 2년간 동안이나 국외연수를 마치고 나면 충북에 와서 의무적으로 근무하는 겁니까?

● 관리국장 신재철

일단 국외연수대상자로 선발이 되면 교육청으로서는 보내줘야 할 의무가 있고, 연수후에는 교육관련 기관에서 일정기간 근무하도록 되어 있으나, 꼭 우리 교육청 산하기관에서 근무하게 되리라고는 볼 수 없습니다.

● 권혁풍 위원

노후교실, 재래식 교직원 화장실 등 열악한 교육환경 개선부문에 투자할 곳이 많은데, 10억원 가량의 예산을 들여 교육위원회 청사를 신축하는 것은 불합리하다 생각되지 않습니까?

● 총무과장 고일영

현재로서는 저희 교육청 청사는 비좁긴 하지만 기준면적에 비하여 부족

하지는 않습니다.

다만 휴게실 및 여직원 강의실 등이 없어 불편하며, 연구원 건물에 있는 자료실과 시설과를 본청 건물로 옮겨 올 경우와 기획관리실 등 기구가 확장되면 부족할 것으로 생각되고, 현재 교육위원회가 쓰고 있는 사무실 면적이 협소하다 판단되어 이렇게 예산안에 올리게 되었습니다.

● 김응복 위원

교육위원회 때문에 교육청 사무실이 궁색하다는 이야기가 있다는 데요?

● 총무과장 고일영

그 동안에 교육자치제 실시와 더불어 교육청의 직제가 신설되고 정원이 늘어 궁색한 것만은 사실입니다.

● 위원장 김사수

현재 연구원이 쓰고 있는 사무실 면적은 충분합니까?

● 총무과장 고일영

지금 빠듯한 형편으로 2층 전부를 돌려 주어야 될 것 같으며, 언젠가는 시설과도 본청 건물로 들어와야 될 것입니다.

● 간사 이상일

좁으면 좁은대로 사용하면 되는데 10억씩 투자하여 새 청사를 신축하려 한다면 사무실 부족의 예상이라든가 뚜렷한 이유가 있어야 될 것입니다.

● 총무과장 고일영

거듭 말씀드리지만 강의실, 휴게실이 전혀 없고 기자실과 금고 등이 협소하여 불편하지만 기준면적으로 볼 때는 부족하지 않습니다.

● 권혁풍 위원

타시·도 교육위원회 건물이 독립하여 있다고 따라갈 필요는 없다고 봅니다.

교육위원회 청사 건립이 꼭 필요치 않다면 재래식 교직원 화장실 등 열악한 교육현장에 투자하는 것이 바람직하다고 봅니다.

● 위원장 김사수

제가 볼때 연구원도 너무 비좁아 자료를 제대로 펼쳐 놓지 못하고 있습니다.

하지만 학교시설이 열악한 데도 교육위원회 건물 신축이 타당한가는 고려해 봐야 할 문제인 것 같은데요, 관리국장님, 교육위원회 건물을 신축

하고도 교직원 수세식 변소 시설비용이 있습니까?

● 관리국장 신재철

예비비가 많이 있으므로 수세식 변소를 신축할 수는 있겠으나 사실상 수세식으로 신축하거나 개축을 할 수 있는 여건이 되는 곳은 별로 없습니다.

예를 들면 상수원 보호구역이라든가 변소 보유기준수의 초과등의 제한을 받기 때문입니다.

● 위원장 김사수

시설과가 본청으로 들어 오면 어떻습니까?

● 총무과장 고일영

현재로서는 본청에 시설과가 들어올 자리가 없습니다.

자료실도 들어와야 되는데 못들어오고 있습니다.

그리고 시설과와 자료실을 그냥 놔둔다 하더라도 교육위원회 사용면적이 너무 협소하여 회의장의 경우만 하더라도 회의시 통행조차 불편합니다.

● 위원장 김사수

교육현장이 그렇게 상태가 좋다고는 할 수 없지만 몇 곳 빼놓고는 평준화 되어 있고, 아주 열악하다고 할 만한 곳은 그리 없다고 봅니다.

아주 열악한 부문에 투입을 하고도 여유가 있다면 교육위원회 신축도 반대할 이유는 없다 생각합니다.

● 간사 이상일

회의 일정이 그리 충분하지 않으니 일단 문제점만 체크를 하고 정책적인 것은 따로 심의를 하도록 하는게 좋겠습니다.

● 위원장 김사수

그렇게 하도록 하지요, 이 정도면 문제점은 충분히 토론이 되었으니까요.

(“좋습니다.”하는 위원 있음)

그럼 다음 순으로 넘어가 지금 과장님이 와서 기다리고 계신 초등장학과 예산을 심의토록 하겠습니다.

과장님 설명바랍니다.

● 초등장학과장 김학묵

초등장학과장 김학묵입니다.

저희 초등장학과에서는 교육방송의 활성화 및 교수·학습 방법의 개선

을 위한 충북교육방송연구회의 연구 활동 지원비 300만원을 금회에 올렸습니다.

이상 설명을 마칩니다.

● 권혁풍 위원

아주 좋은 사업이라고 봅니다.

● 이재희 위원

이런 사업은 연구원에 떠맡기면 더 좋지 않을까요?

● 초등교육국장 홍영창

주관은 초등장학과에서 하지만 시행과정에서는 연구원의 협조를 받아 운영할 것입니다.

● 위원장 김사수

본청에 각종 위원회가 많은 것으로 아는데 그 종류가 몇 가지나 됩니까?

그리고 위원회 등이 예산만 많이 투입되고 실효가 없는 경우는 없습니까?

● 관리국장 신재철

본청에 설치된 각종 위원회는 모두 30여개 정도되는데 모두 비예산 사업으로 하고 있습니다.

● 위원장 김사수

충북교육방송연구회가 민간의 자생적 조직이라면 이에 대한 예산투자는 결과분석이 있어야 할 것 아닙니까?

● 초등교육국장 홍영창

민간에 대한 지원금이기 때문에 사업계획서를 제출받아 사업분석을 하여 집행할 것입니다.

● 위원장 김사수

초등장학과 예산에 대하여 더 질의하실 분 있습니까?

(위원 모두 침묵)

더 이상 질의가 없으신 것으로 알고, 다음은 초등교직과로 넘어가겠습니다.

초등교직과장님 설명바랍니다.

● 초등교직과장 김재성

초등교직과장 김재성입니다.

저희 초등교직과에서는 교육환경 변화에 부응하는 전문성 및 직무수행 능력을 함양하고 현장 중심의 문제점 분석과 개선을 위하여 교감직무연수를 계획하고, 그 예산 480만원을 올렸습니다.

이상 설명을 마칩니다.

● 김응복 위원

지금까지 교감의 직무연수가 전혀 없었습니까?

● 초등교직과장 김재성

10년 주기의 일반연수외에는 없습니다.

● 권혁풍 위원

교감직무연수는 교감의 전문성을 제고시켜 교육의 질적향상을 기할 수 있는 매우 좋은 사업인 것 같은데, 이에 대한 예산투자를 확대하여 연수기간을 늘리는 것이 좋겠습니다.

● 초등교직과장 김재성

금년에 시행을 해보고 효과가 좋으면 확대해 나갈 예정입니다.

● 이재희 위원

교육청 직원의 여비와 학교 근무직원 여비 차이가 많다고 하는 데, 그 이유는 무엇입니까?

● 관리국장 신재철

여비지급 기준이 같기 때문에 그런 경우는 없을 겁니다.

특히 교육여비는 금년부터 각 시도교육청간에 협의를 통하여 통일시켰습니다.

● 위원장 김사수

더 질의하실 분 있습니까?

(위원 모두 침묵)

더 이상 질의가 없으신 것 같으니
이상으로 초등교직과까지 심의를 마
치고, 중식을 위하여 14시까지 정회
하겠습니다.

(11시 56분 정회)

(14시 00분 속개)

● 위원장 김사수

회의를 속개합니다.

중등장학과 예산에 대한 설명을 해
당과장님으로부터 듣고 심의에 들어
가겠습니다.

중등장학과장님 설명바랍니다.

● 중등장학과장 송대헌

중등장학과장 송대헌입니다.

이번 추경에 반영시키고자 하는 사
업은 대별하여 3개 부문의 신규사업
과 사업조정 2개 부문입니다.

세부적으로 말씀드리면 신규사업으
로서,

졸업을 앞둔 고등학교 3학년 학생
들이 학력고사후 공백기간이 길어 학
교 생활에서 이탈되거나 방황하는 것
을 예방하는 한편, 건전한 청소년 문

화 형성을 위하여 졸업발표제를 실시
하고자 192만 5천원을 올렸으며,

교육 가족이 좀더 『이웃사랑 실천
운동』에 참여할 수 있도록 실천사례
집 발간사업비 400만원을 올렸으며,
전국 미술교사 작품전시회도록 제작
지원비 500만원을 올렸습니다.

사업조정으로서,

시험검정관리비를 당초예산에 계상
함에 있어 출제위원 여비만을 계상하
고 전문위원의 여비가 누락되어 금회
에 추가계상하였으며, OMR카드 구입
비와 인쇄공 식비 등이 인상되어 세항
간에 조정을 하였으며,

교육부 지정연구학교 운영계획의
변경으로 동예산액을 삭감하였습니
다.

이상 설명을 마칩니다.

● 위원장 김사수

질의하시기 바랍니다.

● 간사 이상일

졸업발표제는 아주 좋은 사업인데
청주시에만 혜택을 주지말고 각 지역
에도 실시할 계획은 없습니까?

● 중등장학과장 송대헌

금년에 실시해 보고 반응이 좋으면 점차 확대 실시하도록 하겠습니다.

● 권혁풍 위원

졸업발표제는 전인교육차원에서 아주 바람직한 사업이라 생각합니다.

학교차원에서도 실시를 하여, 나아가 시·군별 대항을 통하여 도단위로 실시하고, 시상도 했으면 좋겠습니다.

따라서 학교별 예산도 계상하였으면 합니다.

● 중등장학과장 송대헌

좋은 말씀 참으로 고맙습니다.

깊이 고려해 보겠습니다.

● 위원장 김사수

“이웃사랑 실천운동” 사례집은 어디까지 배포하는지 모르지만 800부로는 소정의 효과를 거두지 못할 것 같은데요.

● 중등장학과장 송대헌

교육유관기관과 각급 학교에 적의 배포하여 이웃사랑 실천 효과를 거두도록 하겠습니다.

● 위원장 김사수

도록제작은 민간이 하는 것인데 제작비 지원이 아니라 찬조금 아납니까

● 중등장학과장 송대헌

그렇습니다.

● 위원장 김사수

그러면 찬조금으로 고치는게 좋겠습니다.

● 중등장학과장 송대헌

예, 알았습니다.

● 위원장 김사수

더 질의하실 분 있습니까?

(“없습니다.”하는 위원 있음)

더 질의하실 분이 없으므로 다음 중등교직과로 넘어가겠습니다.

중등교직과장님 설명바랍니다.

● 중등교직과장 임순재

저희 중등교직과에서는 교감직무연수를 실시하고자 240만원을 올렸으며, 취지는 초등교직과에서 설명 들으신 바와 같습니다.

또한 교원 인사기록을 전산화함으로써 인사업무의 능률을 기하고자 그 사업비 228만 8천원을 올렸습니다.

이상 설명을 마칩니다.

● 이재희 위원

교감직무연수는 초·중등 따로 실시합니까?

● **중등교직과장 임순재**

예산이 따로 돼있지만 같이 실시하게 됩니다.

● **이재희 위원**

지금 시간외 근무수당도 많이 나가고 있는데, 인사기록 전산화 작업에 일용잡급을 쓰지 말고 직원들이 시간외 근무를 더하면 되지 않겠습니까?

● **중등교직과장 임순재**

일용잡급들만에서 전산화 작업을 하는게 아니라 직원이 같이 몇 개월씩 시간외 근무를 하면서 추진하는 것입니다.

● **위원장 김사수**

중등교직과장님께 더 질의하실 분 있습니까?

(“없습니다.”하는 위원 있음)

그러면 이어서 과학기술과 예산에 대한 설명을 듣고 질의·답변을 갖고자 합니다.

(중등교육국장이 위원장에게 과학기술과장이 지금 출장중이므로 실업담당관이 설명할 수 있도록 해달라고 말함)

지금 과학기술과장님이 출장중이라

실업담당장학관으로부터 설명을 듣고자 하는데, 위원님들 이의 있으십니까 (“없습니다.”하는 위원 있음)

이의가 없다하시므로 실업담당장학관으로부터 설명을 듣겠습니다.

● **실업담당장학관 김순근**

실업담당장학관 김순근입니다.

(설명내용은 사항별 설명서와 같기에 기재 생략)

이상 설명을 마칩니다.

● **위원장 김사수**

질의하시기 바랍니다.

● **권혁풍 위원**

사항별 설명서 49쪽 과학연수비용하고 47쪽의 교감연수비용하고 형평이 맞지 않는 것 같은데 그 이유가 무엇입니까?

● **행정과장 이상찬**

교감연수의 경우는 연수경비를 계상한 것이고 과학연수의 경우는 연수여비를 계상한 것이라 서로 다릅니다

● **김응복 위원**

농공고의 경우 축산과, 농과 등은 지원자도 별로없이 명맥만 유지하고 있는데, 공업쪽으로서의 전환이 바람직

하지 않습니까?

● 실업교육담당장학관 김손근

그렇다고 농업과를 폐쇄시키는 것은 곤란할 것입니다.

● 김응복 위원

아뭏든 농·공이면 공에 치중할 수 있는 방향으로 해주시기 바랍니다.

● 실업담당장학관 김손근

축산과를 폐지하고 농업유통과를 신설하는 등 현실에 따른 농업과 개선을 추진하고 있습니다.

● 위원장 김사수

생산물 매각대 수입보다 환원경비가 더 많은 이유가 뭐니까?

● 예산계장 이흥무

환원경비가 더 많은 것으로 나타난 것은 '92년도 초과 수입분이 포함되었기 때문입니다.

● 권혁풍 위원

단양공고의 폐수처리시설은 신설하는 겁니까?

● 관리국장 신재철

기존의 노후된 폐수처리시설을 보수하려는 것입니다.

● 김응복 위원

59쪽의 기타시설 1식이란 구체적으로 무엇을 의미합니까?

● 실업담당장학관 김손근

가축의 분뇨를 뽑아 올려 분산시키는 액비시설입니다.

● 위원장 김사수

과학기술과 예산에 대하여 더 질의하실 분 계십니까?

(“없습니다.”하는 위원 있음)

그러면 다음 사회교육체육과로 넘어 가겠습니다.

과장님 설명 부탁드립니다.

● 사회교육체육과장 정철진

사회교육체육과장 정철진입니다.

사회교육체육과 소관 예산안 세부 사항을 설명드리면,

주부교실 활동지원비 100만원을 올렸으며,

독학에 의한 학위취득사업 조정에 따라 국가시험검정비 7만 9천원을 감하였으며,

체육육성종목 지정학교 지원비 6천 978만 4천원을 올렸으며,

혜원, 혜화학교의 조리보조원 인건비 상승에 따라 인상분 96만 6천원을

올렸습니다.

이상으로 설명을 마치겠습니다.

● 위원장 김사수

질의하시기 바랍니다.

● 이재희 위원

급식학교 시설비가 절대적으로 부족하다고 보는데 더 지원할 계획은 없습니까?

● 사회교육체육과장 정철진

급식학교 운영비는 국고에 의존하고 있고, 자체 재원이 부족하여 당장은 곤란하다고 생각합니다.

(위원 모두 침묵)

● 위원장 김사수

더 질의하실 분 없습니까?

(“없습니다.”하는 위원 있음)

그러면 다음은 재무과로 넘어가겠습니다.

재무과장님 설명바랍니다.

● 재무과장 정현동

재무과장 정현동입니다.

효율적인 재산관리를 위하여 저희 산하기관이 점유하고 있는 국유재산과 월곡국민학교, 교원대 등이 점유하고 있는 저희 공유재산을 상호교환

하고자 여기에 반영하였으며, 본청앞 진입로내 사유지 등을 매입하고자 1억 4,447만원을 계상하였습니다.

그리고 관사구입비 9,390만원을 계상하였는데, 옥천고와 제천상고의 아파트 가격이 차이 나는 것은 옥천고의 경우는 대전이 인접하여 건물가가 상대적으로 비싸기도하고 미분양된게 없어 분양된 것을 사야 할 형편이라 높게 책정되었고, 제천상고의 경우는 미분양된 것을 사기 때문에 구입비가 낮게 책정되어 그렇습니다.

이상으로 설명을 마칩니다.

● 위원장 김사수

질의하시기 바랍니다.

● 간사 이상일

토지교환에 있어서는 감정을 하면 그 교환가격은 나오는 거죠?

● 관리국장 신재철

그렇습니다.

● 위원장 김사수

다른 학교도 사택 구입을 요구한 곳이 있다고 들었는데, 고교사택은 어떤 기준으로 구입하여 줍니까?

● 재무과장 정현동

네 학교가 사택 구입을 신청하여 왔는데요, 청주에서 먼곳 2개교를 우선 구입하여 주고 연차적으로 해결해 나갈 계획입니다.

● 위원장 김사수

재무과장님에게 더 질의하실 분 계십니까?

(“없습니다.”하는 위원 있음)

그러면 다음은 시설과로 넘어가겠습니다.

시설과장님 설명바랍니다.

● 시설과장 박성근

시설과장 박성근입니다.

청주기계공고 이전계획 취소에 따라 노후시설 개축 및 부족실습실 증축비 38억 438만 2천원을 계상하였으며, 청주외국어고의 교실증축비 1억 4,850만원을 계상하였습니다.

이상으로 설명을 마칩니다.

● 위원장 김사수

청주기계공고의 시설비는 줄일 수 없습니까?

● 시설과장 박성근

이 시설비 속에는 공동실습소 증축

비용까지 포함되어 있는 것으로 '95년도까지 연차적으로 투자할 계획에 있으며, 금번에 38억을 계상하였으나 4천 8백만원이 부족한 상태입니다.

● 위원장 김사수

청주기계공고만 38억씩 투자를 하는 것은 타지역에 있는 공고와 형평이 맞지 않는 것 아닙니까?

● 관리국장 신재철

청주기계공고를 이전하는 것으로 보고 그간 시설투자를 억제해 왔고, 공동실습소 시설비가 포함된 것이기 때문에 결코 불공평하게 많이 투자하는 것은 아닙니다.

● 권혁풍 위원

수세식 변소를 지어 줄 수 있는 5개교는 이번에 반영하여 지어 주는 것이 어떻습니까?

● 관리국장 신재철

수세식·변소를 지어 줄 수 있더라도 변소시설 기준보다 현 보유가 많을 경우는 수세식 변소를 더 지어주는 것은 불합리하므로 신중히 고려해야 할 문제라고 봅니다.

(위원 모두 침묵)

● 위원장 김사수

더 질의하실 분 없습니까?

(“없습니다.”하는 위원 있음)

그러면 다음은 연구원 예산을 심의
토록 하겠습니다.

연구원에서 누가 오셨는가요?

(집행정 좌석에서 서무과장이 대기
중 이라고 말함)

서무과장이 설명 및 답변할 수 있
겠어요?

● 연구원 서무과장 최재근

제가 기본적인 사항은 충분히 파악
하고 있습니다.

● 위원장 김사수

그럼 설명해 주시기 바랍니다.

● 연구원 서무과장 최재근

연구원 서무과장 최재근입니다.

(설명내용은 사항별 설명서와 같기
에 기재를 생략함)

이상으로 설명을 마칩니다.

● 위원장 김사수

질의하시기 바랍니다.

● 간사 이상일

제6차 교육과정 편성운영 등 기본
지침제작에 소요되는 원고료는 2만

2천원씩 계상했는데, 어떠한 지침에
따른 것입니까?

● 연구원 서무과장 최재근

정부의 지침상 단가는 2,500원입니
다.

그러나 '87년도 교육부 특별사업비
배부시 책자발간 원고료 단가가 1쪽
당 2만 2천원이었습니다.

그 단가를 적용한 것입니다.

● 간사 이상일

신분에 따른 원고료차이는 없습니까?

● 연구원 서무과장 최재근

없습니다.

● 권혁풍 위원

연구·검토·자문위원 등은 어떤
계층의 사람들로 구성됩니까?

● 연구원 서무과장 최재근

교사, 교육 전문직, 교수 등으로
구성됩니다.

● 권혁풍 위원

주민참여등은 없습니까?

● 연구원 서무과장 최재근

그 것은 제가 답변하기는 곤란한
사항입니다.

말씀하신 위원들은 초등장학과의

추천을 받아 위촉하고 있습니다.

● 위원장 김사수

초등장학과장님이 오셔야 될 것 같습니다.

오시라고 연락 좀 해주세요.

(집행정 좌석에서 “알았습니다.”하고 대답함)

● 권혁풍 위원

표집학력고사 결과는 공개합니까?

● 관리국장 신재철

제가 알기로는 공개하지 않습니다.

● 권혁풍 위원

그래도 교장은 알것 아닙니까?

● 관리국장 신재철

O.M.R.카드로 하기 때문에 모를 것입니다.

(초등장학과장 김학묵 회의장 도착)

● 권혁풍 위원

교육과정 편성에 있어서 국가 몇% 자체 몇 % 기준이 있습니까?

● 초등장학과장 김학묵

중등은 국가 몇%, 지방 몇%로 구분되어 있으나, 초등은 총 교육시수만 나와 있어 구분할 수 없습니다.

● 권혁풍 위원

교육과정 편성에 있어 학생들의 요구에 대한 의견수렴이 있어야 될 것 아닙니까?

● 초등장학과장 김학묵

이미 학생, 학부모, 교원들로부터 의견을 받아서 현재 데이터 처리중에 있습니다.

● 권혁풍 위원

지역화 교육과정 운영이라고 하면 지역화 단위는 어느 선입니까?

● 초등장학과장 김학묵

시·군단위 정도가 될 것으로 알고 있습니다.

● 위원장 김사수

교육연구원 예산에 대하여 더 질의하실 분 있습니까?

(“없습니다.”하는 위원 있음)

이제 본청에서는 행정과만 남았고, 연구원 말고 다른 직속기관이나 지역교육청에서는 안나오셨습니까?

(집행정 좌석에서 그렇다고 대답함)

● 행정과장 이상찬

기타 직속기관이나 지역교육청 예

산은 간단하기 때문에 제가 설명을
들여도 될 것 같습니다.

● 위원장 김사수

그러면 행정과장이 수고스럽지만
설명바랍니다.

● 행정과장 이상찬

직속기관 및 지역교육청 예산에 대
하여 설명드리겠습니다.

(과학교육원, 단재교육원, 중앙도
서관, 학생회관, 학생종합야영장, 충
북수영장, 행정과 순으로 설명한 내
용은 사항별 설명서와 같기에 기재를
생략함)

이상으로 설명을 마칩니다.

● 위원장 김사수

질의하시기 바랍니다.

● 이재희 위원

도서관에도 전문직이 있습니까?

● 행정과장 이상찬

전문직은 없고 그 방면에 전문직종
인 사서직이 있습니다.

● 위원장 김사수

체육고는 지은지도 얼마 안되는데
보일러 세관을 해야 합니까?

● 관리국장 신재철

보일러 세관은 연 1회 이상하도록
법정화 되어 있습니다.

● 권혁풍 위원

충북 공고에 너무 많은 시설비를 투
입하는데 이보다 더 급한 데도 있을
텐데요?

● 행정과장 이상찬

1학년만 있더라도 보통교실 12-16
실과 음악실, 미술실 및 관리실이 있
어야 하므로 40실 정도는 시설해야
합니다.

● 위원장 김사수

직속기관 예산이나 행정과 예산에
대하여 더 질의하실 분 계십니까?

(“없습니다.”하는 위원 있음)

그러면 행정과장님께서 지역교육청
예산에 대하여도 마저 설명해 주시
죠.

● 행정과장 이상찬

지역교육청 예산에 대하여 설명드
리겠습니다.

(설명내용은 사항별 설명서와 같기
에 기재를 생략함)

덧붙여 말씀드리면 지역교육청의
재정에 대한 재량권은 거의 없어 교

육장이 업무추진에 상당한 어려움을 겪고 있습니다.

이번에 계상된 예산은 교육청당 1억내지 1억 4천만원 정도로 가장 시급한 현안문제 해결에만 투자되고 있다 할 것입니다.

이상으로 설명을 마칩니다.

● 위원장 김사수

시·군별 재원배분 내역은 서면으로 제출하여 주시기 바랍니다.

● 행정과장 이상찬

예, 그렇게 하겠습니다.

● 위원장 김사수

청주교육청에 중학교 교실이 12실이나 감되는 이유는 무엇입니까?

● 행정과장 이상찬

수용계획 착오로 당초에 과다 계상한 것입니다.

● 위원장 김사수

그러면 수용계획 착오로 3억 9,600만원 상당의 예산을 활용치 못한 결과를 초래하였는데, 이에 대한 조치는 없었습니까?

● 행정과장 이상찬

행정감사를 통하여 해당 교육장,

관리과장 및 재무과장을 문책 신분상 조치하였습니다.

● 권혁풍 위원

청원교육청 151쪽 우수교사 표창 기준은 무엇입니까?

● 행정과장 이상찬

우수학생을 지도한 교사를 분야별로 선발하여 표창하고 있습니다.

● 위원장 김사수

울량중 진입로 대행공사비중 진입로 편입용지 보상금 6억 9,800만원은 추후 도로 개설시 다시 시청으로부터 보상을 받을 수 있습니까?

● 관리국장 신재철

울량중 시설결정시 청주교육청에서 진입로 편입용지 보상과 포장을 조건으로 승인 받았기 때문에 나중에 시청에서 도로를 개설한다 해도 보상받기는 어려울 것입니다.

● 위원장 김사수

더 질의하실 위원 없습니까?

(“없습니다.”하는 위원 있음)

더 이상 질의가 없다 하시므로 본청 각과, 직속기관, 지역교육청별 심의를 모두 마치고자 하는데, 이의 없

<p>으시죠? (위원 모두 “없습니다.”하고 대답) 의의가 없으므로 금일의 예산 심의를 모두 마치고자 합니다. 장시간 진지하게 심의에 임해 주신 위원님들 수고하셨습니다.</p>	<p>아울러 설명 및 답변하느라 고생하신 관계관 모두에게 감사드립니다. 이상으로 제2차 예산·결산소위원회를 산회합니다. (18시 00분 산회)</p>
<p>○ 출석위원수 : 5명 위원장 김사수, 간사 이상일, 위원 이재희, 김응복, 권혁풍.</p> <p>○ 출석공무원 : 17명 초등교육국장 홍영창, 중등교육국장 나세웅, 관리국장 신재철, 공보담당관 정금옥, 기획감사담당관 신태희, 행정관리담당관 이기수, 초등장학과장 김학목, 초등교직과장 김재성, 중등장학과장 송대현, 중등교직과장 임순재, 총무과장 고일영, 행정과장 이상찬, 재무과장 정현동, 시설과장 박성근, 연구원 서무과장 최재근, 예산계장 이흥무, 실업담당장학관 김손근.</p> <p>○ '93.충청북도교육비특별회계세입·세출제2회추가경정예산안 개요:별첨 1.</p> <p>※ 별책부록</p> <p>○ '93.충청북도교육비특별회계세입·세출제2회추가경정예산(안)</p> <p>○ '93.충청북도교육비특별회계세입·세출제2회추가경정예산안 사항별설명서</p>	

예산·결산소위원회

충청북도교육위원회 의사국

1993년 8월 14일 (토요일) 10시 05분

의 사 일 정(제27회 임시회 제3차 예산·결산소위원회)

1. '93년도 충청북도교육비특별회계세입·세출제2회추가경정예산안 심의 (계속)
2. '93년도 충청북도교육비특별회계세입·세출제2회추가경정예산안 의결
3. '93년도 충청북도교육비특별회계세입·세출제2회추가경정예산안 심사 보고서 작성

부 의 된 안 건

1. '93년도 충청북도교육비특별회계세입·세출제2회추가경정예산안 심의 (계속)
2. '93년도 충청북도교육비특별회계세입·세출제2회추가경정예산수정안 제안 설명 청취 및 의결
3. '93년도 충청북도교육비특별회계세입·세출제2회추가경정예산안 심사 보고서 작성의 건

(10시 05분 개의)

심의(계속)

1. '93년도 충청북도교육비특별회계
세입·세출제2회추가경정예산안

● 위원장 김사수

성원이 되었으므로 제3차 예산·결

산소위원회를 개의하겠습니다.

어제 제2차 소위원회에서 본청 각 과별로 시작해서 직속기관별, 지역교육청별 심의까지 모두 마쳤습니다.

오늘은 어제 심의과정에서 도출된 사항에 대하여 간사로부터 보고를 듣고, 보고사항에 대한 토론을 거쳐 의결에 들어가도록 하겠습니다.

간사께서는 어제 심의과정에서 도출된 사항에 대하여 보고하여 주시기 바랍니다.

● 간사 이상일

제2차 소위원회 심의과정에서 도출된 사항에 대하여 보고드립니다.

금회 추경예산안중 충북교육발전에 기여하리라 기대되는 바람직한 예산 편성 내용으로는,

초·중등 교감의 직무연수를 실시하고자 720만원을 계상한 것은 교감의 전문성 및 직무수행 능력을 크게 신장시킬 것으로 기대되어 환영할 만하고,

졸업을 앞둔 고등학교 3학년 학생들을 대상으로 졸업발표제를 실시하고자 92만 5천원을 계상한 것은 학력

고사후 공백기간에 이탈하기 쉬운 학생들의 정서를 바로 잡고 자기 표현의 기회를 통한 건전한 청소년 문화형성에 크게 기여할 것으로 기대되며 제6차 교육과정 개정에 따라 교과서 및 교사용 지도서를 우리 충북지역의 특성에 맞게 개발할 계획으로 8,802만 7천원을 확보한 것은 교육의 지방화에 기여할 수 있는 뜻깊은 사업으로 여겨지며,

정부의 찬조금 근절지침에 따라 체육 선수육성비 확보가 곤란한 점을 감안 각 지역교육청별로 지정종목육성비를 지원코자 하는 것은 적절한 예산운영이라는 점등을 위원님들이 밝혀 주셨습니다.

한편 예산운영에 있어 좀더 보완등이 요망되는 사항으로는,

금회추경에 충북공고 등 청주시 소재 공업학교에 예산을 편중 투자하는 경향이 있으므로, 청주시 이외 지역에 있는 공고가 낙후되지 않도록 균형적인 예산을 지원해 주기 바라며,

교직원이 사용하는 재래식 화장실은 조속한 시일내에 수세식으로 개량

또는 신축될 수 있도록 추후예산 운영에 반영되어야 할 것이며,

“이웃사랑 실천운동” 사례집은 800부 정도 보급으로는 소정의 효과를 거두기 어려울 것이므로 최소한 학급당 1부씩은 보급계획을 확대바란다는 등의 요망사항을 밝혀 주셨습니다.

또한 예산운영에 있어 시정할 사항으로는,

청주교육청과 제천교육청의 경우 학생수용계획 및 교실개축계획 소홀로 부족교실 증·개축비를 12실분 3억 9,600만원, 18실분 5억 9,400만원을 각각 초과 계상하였다가 금회추경에 감액함으로써 동 금액의 예산을 활용치 못한 결과를 초래한 바, 앞으로 예산운영에 더욱 철저를 기하여야 할 것이라는 지적이 있었습니다.

이상으로 보고를 마칩니다.

● 위원장 김사수

간사께서 보고하신 사항중 더 추가하거나 수정할 사항이 있으면 말씀해 주시기 바랍니다.

(위원 모두 “없습니다.”하고 말함)

그러면 의결에 들어 가겠습니다.

2. '93년 충청북도교육비특별회계세입·세출제2회추가경정예산수정안 제안설명 청취 및 의결

(10시 15분)

● 이재희 위원

위원장님, 의결에 앞서 제가 수정안을 제안하겠습니다.

● 위원장 김사수

그러면 이재희위원님, 수정안 준비가 되었습니까?

● 이재희 위원

예.

● 위원장 김사수

그러면 이재희위원님으로부터 제안설명을 들어 보도록 하겠습니다.

● 이재희 위원

청주기계공업고등학교에 전자기계과를 설치할 목적으로 금회예산에 21억 6,711만 5천원을 계상하였으나, 신설되는 충북공업고등학교에 같은과를 설치할 계획으로 있어, 같은 부문에 중복투자하는 것은 바람직하지 못하다 판단됩니다.

따라서 청주기계공업고등학교 증·개축비 38억438만2천원중 21억 6,711

만 5천원을 감액하고자 하며, 감액된
동 금액의 예산은 예비비에 편입하는
내용의 수정안을 제안합니다.

이상으로 제안설명을 마칩니다.

● 위원장 김사수

이재희위원님의 수정안 제의에 대
하여 동의하시는 분 있습니까?

(위원 모두 “동의합니다.” 하고 말
함)

그러면 이재희위원님의 수정안 제
의에 대하여 반대하시는 분 없으시죠
?

(위원 모두 “예.” 하고 말함)

위원님 모두가 수정안 제의에 대하
여 동의하시므로, 수정안과 원안을
의결에 부치겠습니다.

먼저 수정안부터 의결하겠습니다.

수정안에 대하여 반대토론 하실 분
있습니까?

(위원 모두 “없습니다.”하고 말함)

그러면 수정안에 찬성하시는 것입
니까?

(위원 모두 “예.”하고 말함)

이재희위원님이 제안하신 수정안과
같이 의결하는 데 이의 없으신 거지

요?

(위원 모두 “없습니다.”하고 말함)

이의가 없으므로 충청북도교육비
특별회계 세입·세출제2회추가경정예
산안은 수정한 부분은 수정한대로 이
외의 부분은 원안대로 본 소위원회에
서 의결되었음을 선포합니다.

이어서 심사보고서 작성으로 들어
가겠으며, 심사보고서 초안 마련을
위하여 잠시 정회하겠습니다.

(10시 30분 정회)

(10시 45분 속개)

3. '93년도 충청북도교육비특별회
계세입·세출제2회추가경정예산안
심사보고서 작성의 건

● 위원장 김사수

심사보고서는 작성안에 대하여 간
사로부터 보고를 듣고 의결을 거쳐
확정하도록 하겠습니다.

간사께서는 보고바랍니다.

● 간사 이상일

심사보고서 작성안에 대하여 보고
드리겠습니다.

(참 고)

1. '93년도 충청북도교육비특별회

<p>계세입·세출제2회추가경정예산안 심사보고서</p> <p style="text-align: right;">(끝에 실음)</p>	<p>의의가 없으므로 심사보고서 작성의 건은 간사의 보고한 내용과 같이 의결되었음을 선포합니다.</p>
<p>이상으로 보고를 마칩니다.</p> <p>● 위원장 김사수</p> <p>지금 간사가 보고한 사항중 수정하거나 첨가할 사항있으면 말씀해 주시기 바랍니다.</p> <p>(위원 모두 “없습니다.”하고 말함)</p> <p>그러면 간사가 보고한 대로 심사보고서를 의결하고자 하는데 의의 없습니까?</p> <p>(위원 모두 “없습니다.”하고 말함)</p>	<p>우리 위원회에서 수정의결한 사항은 제2차 본회의에 심사보고서와 함께 상정토록 하겠습니다.</p> <p>이상으로 제3차 예산·결산소위원회를 산회하고자 하는데 의의 없으십니까?</p> <p>(위원 모두 “없습니다.”하고 말함)</p> <p>의의가 없으므로 제3차 예산·결산소위원회 산회를 선포합니다.</p> <p style="text-align: right;">(11시 00분 산회)</p>
<p>○ 출석위원수 : 5명</p> <p style="text-align: center;">위원장 김사수, 간사 이상일, 위원 이재희, 김응복, 권혁풍.</p> <p>○ '93.충청북도교육비특별회계세입·세출제2회추가경정예산안 개요 : 별첨 1.</p> <p>○ '93.충청북도교육비특별회계세입·세출제2회추가경정예산안 심사보고서 : 별첨 2.</p> <p>※ 별책부록</p> <p>○ '93.충청북도교육비특별회계세입·세출제2회추가경정예산(안)</p> <p>○ '93.충청북도교육비특별회계세입·세출제2회추가경정예산안 사항별설명서</p>	

(별첨 1)

1993年度 忠清北道教育費特別會計

第2回 追加更正 豫算(案)概要

忠 清 北 道 教 育 廳

I . 豫算編成의 基本方向

1. 地方教育財政 運營의 基本方向

- 0 歲入財源의 擴充
- 0 歲出豫算의 節減
- 0 教育費의 投資效率性 確保
- 0 自治財政 確立
- 0 健全財政의 堅持

2. 追加更正豫算編成의 主要原因

- 0 交付金 및 補助金 增額
- 0 財産收入 增額
- 0 純歲計 剩餘金

3. 主要投資 內譯

- 0 忠北工高 新設
- 0 清州機械工高 施設現代化
- 0 收容施設 擴充

II. '93年度 豫算規模

1. 總規模

(單位:百萬元)

豫算額	既定豫算額	增△減	備考
448,357	433,065	15,292	

2. 歲入總括

(單位:百萬元)

區分	豫算額	既定豫算額	增△減	構成比率 (%)
國家負擔收入	383,736	382,880	856	85.59
地方自治團體一般會計負擔收入	789	530	259	0.18
教育費特別會計負擔收入	63,723	49,546	14,177	14.21
住民負擔收入	109	109	0	0.02
合計	448,357	433,065	15,292	100

3. 歲出總括

(單位:百萬元)

區 分		豫 算 額	既定豫算額	增 Δ 減	構成比率 (%)
人 件 費		298,946	303,045	Δ4,099	66.68
機 關 運 營 費	官 署 當 經 費	1,302	1,413	Δ111	0.29
	學 校 機 關 運 營 費	13,446	13,584	Δ138	3
	其 他 機 關 運 營 費	2,066	2,087	Δ21	0.46
	計	16,814	17,084	Δ270	3.75
教 育 課 程 運 營 費		15,402	14,794	608	3.43
經 常 教 育 事 業 費		30,580	31,392	Δ812	6.82
投 資 教 育 事 業 費		77,832	59,743	18,089	17.36
其 他 教 育 經 費		20	20	0	0.01
豫 備 費		8,763	6,987	1,776	1.95
合 計		448,357	433,065	15,292	100

III. 歲入·歲出 主要性質別 內譯

1. 歲入

0 國家負擔 收入

(單位:百萬元)

區 分	豫 算 額	既定豫算額	增 Δ 減	主 要 說 明 事 項
合 計	383,736	382,880	856	
地方教育財政 交 付 金	305,139	304,478	661	0 특별교부금 · 충주교현국 강당건립 388 · 청주맹학교 교실개축 273
地方教育讓與金	76,271	76,271	0	
國庫補助金	2,326	2,131	195	0 학교체육활동지원 70 0 이동도서관 차량구입 20 0 청소년 수련시설 100 0 제6차 교육과정대비 5 0 환경보전 시범교운영 3 0 교수학습평가개발비 Δ 3

0 地方自治團體一般會計 負擔收入

(單位:百萬元)

區 分	豫 算 額	既定豫算額	增 Δ 減	主 要 說 明 事 項
一般會計負擔 收 入	789	530	259	0 도서관운영비 33 0 진천상산국 강당건립 300 0 새마을유아원운영지원금 Δ 74

0 教育費特別會計 負擔收入

(單位:百萬元)

區 分	豫 算 額	既定豫算額	增 △ 減	主 要 說 明 事 項
合 計	63,723	49,546	14,177	
財 產 收 入	3,460	2,036	1,424	0 재산임대수입 11 0 재산매각수입 1,413 - 충주농고택지편입 914 - 진천농공고 목장용지 56 - 제천농고 도로편입 73 - 미원고외 19교 재산매각 370
入學金및授業料收入	26,473	26,872	△ 399	0 입학금수입 6 0 수업료수입 △ 405 - 인상율 : 7.5%→5.8, 6.1% - 학생수 : △ 668
使用料및手數料	327	326	1	0 교실사용료 1
雜 收 入	2,477	1,832	645	0 실습수입 △ 2 0 예금이자 604 0 과년도수입 3 0 기타잡수입 40
移 越 金	30,986	18,480	12,506	0 순세계잉여금 12,506

2. 歲 出

0 人 件 費

(單位: 百萬元)

區 分	豫 算 額	既 定 豫 算 額	增 Δ 減	主 要 說 明 事 項	
合 計	298,947	303,045	Δ 4,098		
教育委員會	273	287	Δ 14	0 '93. 봉급인상분 반납 : 3%	
計 ·	298,674	302,758	Δ 4,084		
學 校	小計	278,511	282,767	Δ 4,256	
	教 員	247,921	252,089	Δ 4,168	
	一般職	30,590	30,678	Δ 88	
行 政 機 關	小計	20,163	19,991	172	
	專門職	6,606	6,741	Δ 135	
	一般職	13,557	13,250	307	

0 行政費 및 事業費

(單位:百萬元)

區 分		豫 算 額	既定豫算額	增 Δ 減	主 要 說 明 事 項
合 計		13,059	13,030	29	
教育 委員會	官署當經費	33	38	Δ 5	o 예산절감 Δ 23
	其他機關 運營費	250	268	Δ 18	
本 廳	計	9,567	9,502	65	o 예산절감 Δ 306
	官署當經費	576	622	Δ 46	o 도서관지원 87
	其他機關運營費	775	816	Δ 41	o 예산관리사업비 120 (시설비 350)
	經常教育事業費	4,813	4,609	204	o 교육과정책자개발 53
	投資教育事業費	3,403	3,455	Δ 52	o 교원연수 30 o 우수선수육성지원 60 o 기타사업지원 21 - 전국미술교사작품 전시회외 15건
教 育 廳	計	3,189	3,202	Δ 13	o 예산절감 Δ 240
	官署當經費	693	753	Δ 60	o 교육청운영비 44
	其他機關運營費	1,041	1,003	38	o 지원기관운영비 78
	經常教育事業費	1,417	1,405	12	o 학교이전업무추진 (진천 삼수국) 20
	投資教育事業費	38	41	Δ 3	o 기타각종사업지원 85
諸 支 出 經 費		20	20	0	

0 學校運營費

(單位:百萬元)

區 分	豫 算 額	既定豫算額	增 Δ 減	主 要 說 明 事 項
合 計	28,848	28,378	470	
幼 稚 園	1,552	1,622	Δ 70	0 교재교구및행정장비확충 120
國 民 學 校	16,462	16,277	185	0 교급당경비조정 Δ 119
中 學 校	4,253	4,115	138	0 새마을유아원운영 Δ 74
一 般 系 高	249	2,043	76	0 상고 전산실운영 16
實 業 系 高	3,293	3,193	100	0 직업교육확충 24
特 殊 學 校	230	208	22	0 공동실습소운영 29
其 他 學 校	939	920	19	0 부속시설물관리 24
				0 기숙사관리 9
				0 기타학교운영비보조 441

0 私學支援

(單位:百萬元)

區 分	豫 算 額	既定豫算額	增 Δ 減	主 要 說 明 事 項
合 計	24,129	25,157	Δ1,028	
中 學 校	13,224	14,013	Δ789	o 맹학교 교실개축 373
高等學校	10,556	11,025	Δ469	o 재정결함보조액 Δ1,508
特殊學校	349	119	230	o 중학교 추가지원 107 - 컴퓨터지원 64 - 행정장비 14 - 교재교구 15 - 기 타 14

0 施 設 費

(單位:百萬元)

區 分	豫 算 額	既定豫算額	增 Δ 減	主 要 說 明 事 項
合 計	74,991	56,247	18,144	
國 民 學 校	30,190	28,074	2,116	<ul style="list-style-type: none"> o 수용시설확충 1,585 - 신설교 용역 210
中 學 校	16,181	14,408	1,773	<ul style="list-style-type: none"> - 교실증축(3교) 585 - 율량중진입로 790
高 等 學 校	23,528	10,644	12,884	o 강당시설(교현,상산) 1,230
特 殊 學 校	748	748	0	o 충북공고신설 7,855
教 育 廳	591	368	223	o 기계공고 시설확충 3,804
本 廳	3,153	2,005	1,148	<ul style="list-style-type: none"> o 폐수처리시설 126 o 예산관리사업 350 o 실습실 시설 773 o 교위청사 신축 980 o 관사구입 2동 94 o 사유지 매입 144 o 가경중 옹벽 300 o 청원야영장시설 100 o 지역교육청 시설사업 803

(별 장 2)

1993년도 충청북도교육비특별회계세입·세출제2회 추가경정예산안 심사보고서

(1993. 8. 16.)

충청북도교육위원회 예산·결산소위원회

목 차

1. 심사경과.....	47
2. 제안설명의 요지.....	47
3. 질의 및 답변요지.....	48
4. 토론요지.....	52
5. 심사보고요지.....	52
6. 수정안의 요지.....	55
7. 심사결과.....	56
8. 소수의견 요지.....	56

1993년도 충청북도교육비특별회계세입·세출제2회추가경정예산안 심사보고서

1. 심사경과

가. 제출자 : 충청북도교육감

나. 제출 및 회부일자

○ 제출일자 : 1993년 8월 6일

○ 회부일자 : 1993년 8월 12일

다. 상정일자

○ 1993년 8월 12일 (제1차 예.결산 소위원회) : 위원장 및 간사선임

○ 1993년 8월 13일 (제2차 예.결산 소위원회) : 예산개요 설명 및 질의.답변.

○ 1993년 8월 14일 (제3차 예.결산 소위원회): 질의.답변 및 심사보고서 작성.

2. 제안설명의 요지

국가부담수입 8억 5,621만 5천원, 지방자치단체일반회계 부담수입 2억 5,926만 9천원, 지방자치단체 교육비특별회계 부담수입 141억 7,673만 4천원 등 총 152억 9,221만 8천원의 추가 재원으로, 교육위원회 △3,709만 3천원, 본청 135억 8,662만 1천원, 지역교육청 △3,332만 1천원, 예비비 17억 7,601만 1천원의 규모로 예산을 추가하여 총 4,483억 5,710만 6천원으로 '93년도 충청북도교육비특별회계예산을 편성함.

3. 질의 및 답변요지

질 의		답 변	
질의자	주요내용	답변자	주요내용
위원 이재희	○ '92. 순세계잉여금중 인건비 3% 감액분이 40억 가량이 발생했는데, 내년도에도 발생되는 건지, 아니면 인건비 3%를 감액해서 '94 당초 예산을 편성하는 건지?	행정과장 이상찬	○ 당초예산의 편성은 정원에 대한 평균호봉을 적용해서 인건비를 산출하고 있음.
위원 권혁풍	○ 진전 삼수국민학교 매각비 전액을 환원시켜 주는 것이 어떤가? ○ 정전국고가 시내중심부에 위치한 학교임에도 정전국고 토지보상금과 외곽지인 하소국고 부지매입비가 비슷한 것은?	관리국장 신재철	○ 매각비 모두를 학교이전비에 투입하는 것을 원칙으로 하지만 남는 것이 있을 때는 다른 사업에 투입하여 사업간에 형평을 맞추어야 할 것임. ○ 우리도 그 점을 업무추진상 어려움으로 여기고 있으나 시정의 보상금 결정에 따라야 하는 애로점이 있음.
위원장 김사수	○ 공보담당관실에 모사전송기가 지금까지 없었나?	공보담당 관 정금옥	○ 없어서 문서실 모사전송기를 이용해 왔음.
위원 이재희	○ 광고비등 홍보비는 내년 예산에서도 절감할 계획인가?	행정과장 이상찬	○ 광고비등은 교육부에서 앞으로 불인정할 것으로 알고 있음.
위원 권혁풍	○ 왜 시설비에는 절감액이 없는가?	"	○ 시설비는 절감대상이 아니고 소모성 경비만 해당됨.
위원 이상일	○ "교육자치의 오늘과 내일" 책자가 금년 12월까지 나올 수 있는나?	행정관리 담당관 이기수	○ 개원 2주년 행사전까지는 발간될 것임.
위원장 김사수	○ 우리 예산으로 2년간 국외연수하고 나면 중복에 와서 의무적으로 복무하는 제도가 있는가?	관리국장 신재철	○ 국외연수 대상으로 선발이 되면 교육청으로서 보내줘야 할 의무가 있고, 연수후에는 교육관련기관에서 일정기간 복무할 의무가 있으나, 꼭 우리 교육청 산하기관에서 근무하리라고는 볼 수 없음.
위원 권혁풍	○ 노후교실, 재래식 화장실 등 교육현장에 투자할 곳이 많은데 10억가량의 예산을 들여 교육위원회 청사를 건립하는 것은 불합리하지 않은가?	총무과장 고일영	○ 현재의 청사는 좁지만 부족하지는 않다. 다만 휴게실 및 여직원 강의실 등이 없어 불편하며, 연구원 사무실을 넓혀주기 위해 자료실을 본청으로 옮겨올 경우와 기획관리실 등 기구가 확장되면 부족할 것임.

질 의		답 변	
질의자	주 요 내 용	답변자	주 요 내 용
위원 이재희	○ 교육방송연구회 연구활동비 지원은 연구원에 맡기면 어떻겠는가?	초등교육 국장 홍영장	○ 주관은 초등장학에서 하지만 운영과정에서는 연구원의 협조를 받게 됨.
위원장 김사수	○ 각종 위원회가 많은 것으로 아는데 그 종류가 몇 가지가 되며, 위원회 등이 예산만 많이 투입되고 실효가 없는 경우는 없는가? ○ 교육방송연구회가 자생적 조직이라면 이에 대한 예산투자는 결과분석이 있어야 할 것 아닌가?	관리국장 신재철	○ 본청에 설치된 각종 위원회는 30여개 정도되는데 모두 비예산 사업으로 하고 있음.
위원 김응복	○ 지금까지 교감 직무연수는 전혀 없는 것인가?	초등교육 국장 홍영장	○ 민간에 대한 지원금은 사업계획서를 제출받고 있음.
위원 권혁풍	○ 교감직무연수 계획은 교감의 전문성 제고를 위한다는 면에서 매우 좋은 사업이라고 보며, 이에 대한 예산투자 확대 및 연수 기간을 늘리는 것이 좋겠음.	초등교직 과장 김재성	○ 10년주기의 일반연수외에는 없음.
위원 이재희	○ 교육청 직원의 여비와 학교 근무직원 여비 차이가 많다고 하는데 그 이유는?	"	○ 금년에 해보고 효과가 좋으면 확대해 나갈 예정임.
위원 이상일	○ 졸업발표제는 아주 좋은 사업인데 정주시만 혜택을 주지 말고 각 지역에도 실시할 계획은 없는가?	관리국장 신재철	○ 지금기준이 같기 때문에 그런 경우는 없을 것으로 알며, 특히 교육여비는 금년부터 전국이 통일되어 있음.
위원장 김사수	○ "이웃사랑 실천운동" 사례집은 800부 정도로 어디까지 배포하는지 모르지만 이 정도 부수 배포로 효과가 있겠나? ○ 전국 미술교사 작품전시회 도록 제작비는 민간인에게 주는 것이면 제작비 지원을 찬조금으로 바꾸는게 어떠냐?	중등장학 과장 송대현	○ 반응이 좋으면 점차확대해 나갈 예정임.
위원 이재희	○ 인사기록전산화 작업에 일용잡금을 쓰지 말고 직원들이 시간외 근무로 하면 되지 않나?	"	○ 교육유관기관과 각급 학교에 배포하여 이웃사랑 실천 효과를 거두도록 하겠음.
		"	○ 그렇게 하겠음.
		중등교직 과장 임순재	○ 일용잡금만에서 하는 것이 아니라 직원이 같이 몇 개월씩 시간외 근무를 하면서 작업을 하는 것임.

질 의		답 변	
질의자	주 요 내 용	답변자	주 요 내 용
위원 권혁봉	○ 사항설명서 49쪽 과학연수비용하고 47쪽에 고감직무연수비용하고 형평이 맞지 않는 것 같은데,	행정과장 이상찬	○ 고감연수의 경우는 연수경비고 과학연수의 경우는 여비를 계산한 것이라 서로 다름.
위원 김응복	○ 농공고의 경우 축산과, 농과 등은 지원자도 별로없이 명백만 유지하고 있는데 공업쪽으로는 전환이 바람직 하지 않는가?	실업교육 담당장학관 김순근	○ 그렇다고 농업과를 폐쇄하기는 곤란할 것임.
위원장 김사수	○ 생산물 매각대 수입보다 환원경비가 더 많은 이유는?	예산계장 이흥무	○ 환원경비가 더 많은 것으로 나타난 것은 '92년도 초과 수입분이 포함되었기 때문임.
위원 권혁봉	○ 단양공고 폐수처리시설은 신설인가?	관리국장 신재철	○ 노후된 폐수처리시설을 보수하는 것임.
위원장 김사수	○ 고교 시택은 어떤 기준으로 지어 주는가? ○ 청주기계공고 시설비는 줄일 수 없는가?	재무과장 정현동	○ 4곳이 올라왔는데, 청주에서 먼저 2개교를 우선 지어주고 나머지는 연차적으로 지어줄 계획임.
위원장 김사수	○ 청주기계공고만 100억씩 투자를 하는 것은 타지역에 있는 공고와 형평이 맞지 않는 것 아닌가?	시설과장 박성근	○ 이 시설비 속에는 공동실습소 증축비용까지 포함되어 있는 것으로 '95년까지 연차적으로 투자할 계획으로 금번에 38억을 계상하였으나 4천 5백만원이 부족한 상태임.
위원 권혁봉	○ 수세식 변소를 지어 줄수 있는 5개교는 이번에 반영하여 지어 주는 것이 어떤가?	관리국장 신재철	○ 청주기계공고를 이전하는 것으로 보고 그간 시설투자를 억제해 왔고, 공동실습소 시설비가 포함된 것이기 때문에 결코 불공평하게 많이 투자하는 것은 아님
위원 이상일	○ 제6차 교육과정 편성운영 등 기본지침 제작에 소요되는 원고료로 22,000원씩 계상했는데 기본지침에 있는가? ○ 신문에 따른 고료차이는?	"	○ 수세식 변소를 지어 줄수 있더라도 변소시설 기준보다 현보유가 더 많을 경우는 수세식 변소를 더 지어 주는 것은 불합리하므로 신중히 생각할 문제임.
		연구원 서무과장 최재근	○ 정부 지침단가는 2,500원임, 그러나 '87년도 교육부 특별사업 배부시 적자발간 원고료 단가가 1쪽당 22,000원 이었는데, 그 단가를 적용한 것임. ○ 없음

질 의		답 변	
질의자	주 요 내 용	답변자	주 요 내 용
위원 권혁풍	<ul style="list-style-type: none"> ○ 표집학력고사는 공개하는가? ○ 그래도 교장은 알것 아닌가? ○ 교육과정 편성에 있어 학생들이 요구에 대한 의견수렴이 있어 야 될것 아닌가? 	관리국장 신재철	<ul style="list-style-type: none"> ○ 공개하지 않음. ○ OMR 카드로 하기 때문에 모를 것임. ○ 학생, 학부모, 교원들로부터 의견을 받아서 현재 데이터 처리 중임.
위원장 김사수	<ul style="list-style-type: none"> ○ 체육고는 지은지도 얼마 안되는데 보일러 세관을 해야 하는가? 	관리국장 신재철	<ul style="list-style-type: none"> ○ 년 1회씩하도록 법정화 되어 있음.
위원 권혁풍	<ul style="list-style-type: none"> ○ 중북빙고에 너무 많은 시설비를 투입하는데 이보다 더 급한 데는 없는가? 	행정과장 이상찬	<ul style="list-style-type: none"> ○ 1학년만 있더라도 보통고실 12-16실과 음악실, 미술실 및 관리실이 있어야 하므로 40실 정도는 시설해야 함.
위원장 김사수	<ul style="list-style-type: none"> ○ 정주 교육청에 중학교 교실이 12실 감되는 이유는 무엇인가? ○ 그렇다면 수용계획 착오에 대한 조치는? 	"	<ul style="list-style-type: none"> ○ 수용계획 착오로 당초에 과다 계상하였음. ○ 감사를 통하여 해당 교육장, 관리과장 및 재무과장 등을 문책 하였음.
위원 권혁풍	<ul style="list-style-type: none"> ○ 정원교육청 151쪽 우수교사 표창기준은? 	"	<ul style="list-style-type: none"> ○ 실적을 토대로 우수 교사를 선정함.
위원장 김사수	<ul style="list-style-type: none"> ○ 울랑중 진입로 대행공사비중 진입로 편입용지 보상금 698,000천원은 추후 도로 개설시 다시 시정으로부터 우리가 보상을 받을 수 있는가? 	관리국장 신재철	<ul style="list-style-type: none"> ○ 울랑중학교 시설결정시 정주 시 교육청에서 진입로 편입용지 보상과 포장을 조건으로 승인 받았기 때문에 나중에 시정에서 도로를 개설한다 해도 보상받기는 어려울 것임.

4. 토론요지

해당없음

5. 심사보고요지

'93년도 충청북도교육비특별회계세입·세출제2회추가경정예산안에 대하여, 추가되는 세입재원의 적정성과 교육여건 개선 및 사업의 효과성 등을 심사기준으로 하여 합리적 예산편성 여부를 심도있게 검토하였음.

가. '93년도 충청북도교육비특별회계 세입·세출 제2회 추가경정예산 편성개요

○ '93년도 충청북도교육비특별회계 세입·세출 제2회 추가경정예산의 규모는 제1회 추가경정예산 총액 4,330억 6,488만 8천원보다 152억 9,221만 8천원이 증액된 4,483억 5,710만 6천원으로 편성하여 기정예산 대비 3.5%가 증가되었음.

○ 세입에 있어서는

지방교육재정교부금, 국고지원금 등 국가부담금 수입이 8억 5,621만 5천원, 비법정 전입금, 지원금 등 지방자치단체 일반회계 부담수입이 2억 5,926만 9천원, 재산수입, 입학금 및 수업료 수입, 잡수입, 이월금 등 지방자치단체 교육비특별회계 부담수입이 141억 7,673만 4천원 증액되어 금회 추경재원은 총 152억 9,221만 8천원임. 특히, 금회 추경에 예금이자 수입을 6억여원이나 계상하는 등 자체수입 증대에 노력하는 흔적을 엿볼 수 있었음.

○ 세출 예산에 있어서는

'93년도 공무원 봉급 인상분 40억 9,900만원 및 사립학교 교원인건비 인상분 등 사학 지원비 10억 2,800만원을 감액하여 얻은 재원과 세입증가분 152억 9,200여 만원을 합하여 교육여건 개선을 위한 시설비로 181억 4,400만원 교단경비 및 학교운동을 위한 경비로 4억 7천만원, 행정비 및 사업비로 2,900만원, 예비비로 17억 7,600만원을 편성하였음.

특히, 금회 추경에서는 소모성 경비 5억 6,900만원을 절감하여 교육여건 개선을 위한 시설비로 재투자하여 예산의 효율적 배분에 노력하였음.

○ 주요 사업별 예산편성 내역은

- 정부의 '93년도 공무원 봉급 인상 등결 방침에 따른 3% 절감액 40억 9,900만원과 사학지원비 10억 2,800만원을 감액조정하였으며,
- 중앙도서관 지원 8,700만원
- 예산관리 사업 4억 7,000만원
- 교육과정 정책개발 5,300만원
- 우수선수 육성 6,000만원
- 교재교구 및 행정장비 확충 1억 2,000만원
- 상고 전산실 운영, 직업교육 확충, 공동실습소 운영, 고급당경비 조정 등 학교 운영비 보조 3억 5,000만원
- 맹학교 교실 개축 3억 7,300만원
- 사립중학교 컴퓨터, 행정장비 및 교재교구 지원 1억 700만원
- 교실증축, 울랑중 진입로 등 수용시설 확충비 15억 8,500만원
- 교현국교, 상산국교 강당 시설비 12억 3,000만원
- 충북공고 신설 78억 5,500만원
- 기계공고 시설확충 38억 400만원(심사과정에서 21억 6,700만원 삭감)
- 폐수처리 시설 1억 2,600만원
- 실습실 시설 7억 7,300만원
- 교위 정사 신축 9억 8,000만원
- 관사 2동 구입 9,400만원
- 사유지 매입 1억 4,400만원
- 기경중 옹벽시설 3억원
- 학생야영장 시설보수 1억원
- 기타 지역교육청 시설비 8억 300만원 등임.

○ 삭감내역

- 삭감액 : 2,167,115천원

○ 삭감사유

신설되는 충북공고에 전자기계과를 설치할 계획으로 있어, 청주기계공고에 같은 과를 신설하여 중복투자하는 것은 바람직하지 아니하며, 충북공고에는 전자기계과를 집중육성하고 청주기계공고는 나름대로 특성있는 학과를 설치하여 학생들에게 진로선택의 기회를 넓혀주는 것이 좋을 것으로 판단되어 청주기계공고 시설 증·개축비 38억 438만 2천원중 전자기계과 실습실 증축비 21억 6,711만 5천원을 삭감하였음.

○ 종합평가

금회주경예산안은 한정된 재원을 가지고 시급하고도 긴요한 부문에 유효 적절히 안배하였으며, 충북공고 신설 등 학생수용시설 확충에 많은 예산을 투자하였음.

○ 충북교육발전을 위하여 환영할만한 예산편성 내용으로는

- 국·중·고등학교 교감의 전문성 및 직무수행능력을 배양하고 현장교육 중심의 문제점 분석과 개선을 위하여 120명의 교감에게 직무연수를 실시하고자 소요액 720만원을 계상한 것은 교육일선에서 맡은 바 소임을 훌륭하게 수행하도록 한다는 점에서 좋은 성과가 기대되는 사항임.

따라서 교감 전원이 빠른 시일내에 직무연수를 받을 수 있도록 하여 주시고, 연수의 질을 높이기 위해 연수기간을 늘려주는 것도 고려해 주셨으면 함.

- 졸업을 앞둔 고등학교 3학년 학생들을 대상으로 실시하는 졸업 발표제 실시계획은 학력고사후 공백기간에 이탈하기 쉬운 학생들의 정서를 바로 잡고, 자기 표현의 기회를 통한 건전한 청소년 문화형성에 크게 기여할 수 있다고 생각되는 바, 내년부터는 청주지역만이 아닌 도내 전지역으로 확대실시 되기를 바라며,

- 제6차 교육과정 개정에 따라 교과서 및 교사용 지도서를 우리 충북지역의 특성에 맞게 개발할 계획으로 8천 802만 7천원을 확보한 것은 교육의 지방화로 매우 의미있는 사업으로 여겨집니다.

따라서 소기의 성과를 거둘 수 있도록 관심을 갖고 예산과 인원을 적극 투자해 주시고,

- 정부의 잔조금 근절에 관한 지침에 따라 선수육성비 확보가 곤란한 점을 해소

하기 위하여 각 지역교육청별로 지정종목 육성비를 지원하는 것은 적절한 예산운영이라 생각됨.

○ 앞으로 예산운영에 있어 요망하는 사항으로는

- 금회 추경에 중복공고 등 정주시 소재 공고에 예산을 편중 투자하는 경향이 있는 바, 타 시·군 지역에 있는 공고가 소외되지 않고, 모든 공고가 균형 발전되도록 예산을 지원해 주시고,

- 교직원들이 사용하는 재래식 화장실은 조속한 시일내에 수세식으로 개량 또는 신축될 수 있도록 추후예산에 전액 반영되어야 할 것이며,

- 『이웃사랑 실천운동』 사례집 800부를 발간 보급할 계획으로 4,000만원을 계상한 바, 800부의 보급으로는 실효를 거두기 어려울 것이므로 좀 더 예산을 늘려 한 학급당 1부씩은 보급되도록 하여 주시고 모든 학교의 미담사례를 최소한 1건씩 수록하여 모든 학생들이 관심을 갖고 읽어 보도록 지도 바람.

○ 금년도 예산운영에 있어 시정할 사항으로는

- 청주교육청과 제천교육청의 경우 학생수용계획 및 교실개축 계획 소홀로 부족교실 증·개축비를 12실분 3억 9,600만원, 18실분 5억 9,400만원을 각각 계상하였다가 금회 추경에 감액함으로써 동 금액의 예산을 활용치 못한 결과를 초래한 바, 앞으로 예산운영에 더욱 철저를 기하여야 할 것임.

6. 수정안의 요지

가. 제안일 및 제안자 : 1993. 8. 16. 예산·결산소위원회 위원장

나. 수정이유

청주기계공업고등학교에 전자기계과를 설치할 목적으로 금회예산에 21억 6,711만 5천원을 계상하였으나, 신설되는 충북공업고등학교에 같은 과를 설치할 계획으로 있어, 같은 부문에 중복투자하는 것은 바람직하지 못하다고 판단되어 청주기계공업고등학교 증·개축비 38억 438만 2천원중 동금액을 삭감하여 예비비에 계상하고자 함.

다. 수정 주요골자

정주기계공업고등학교 증·개축비 38억 438만 2천원을 21억 6,711만 5천원을 삭감한 16억 3,726만 7천원으로, 예비비를 87억 6,362만 천원에서 109억 3,073만 6천원으로 수정함.

7. 심사결과 : 수정의결

8. 소수의견 : 없음

1993년도 충청북도 교육비특별회계세입세출제2회추가경정예산인수정내용

(단위 : 천원)

과목	과목명		수정예산액	증감	수정내역
	과목	세항			
본	과목	세항	128,439,519	△2,167,115	정주기계공업고등학교 노후시설 개축 및 시설신축 중축비 금액
		세항	26,072,685	△2,167,115	
본	과목	세항	22,919,745	△2,167,115	정주기계공업고등학교 노후시설 개축 및 시설신축 중축비 금액
		세항	18,672,674	△2,167,115	
본	과목	세항	10,930,736	2,167,115	정주기계공업고등학교 노후시설 개축 및 시설신축 중축비 금액
		세항	448,357,106	448,357,106	
합계	합계	합계	448,357,106	448,357,106	

