

第196回 忠清北道教育委員會(定期會)

# 會 議 錄

(2006.10.16.~11.3.)

忠清北道教育委員會





# 목 차

통권 제105호

## □ 제 196회 충청북도교육위원회(정기회)

I. 개회식 .....	3
II. 제1차 본회의 .....	7
III. 제2차 본회의 .....	17
IV. 제3차 본회의 .....	27
V. 제4차 본회의 .....	35
VI. 제1차 조례심사소위원회 .....	195
VII. 제2차 조례심사소위원회 .....	199
VIII. 제1차 예산·결산소위원회 .....	215
IX. 제2차 예산·결산소위원회 .....	219
X. 제3차 예산·결산소위원회 .....	307
XI. 제4차 예산·결산소위원회 .....	349
XII. 제5차 예산·결산소위원회 .....	435



第196回 忠清北道教育委員會(定期會)

# 本會議會議錄

忠清北道教育委員會





# 목 차

I. 개회식 .....	3
II. 제196회 충청북도교육위원회(정기회) 제1차 본회의 .....	7
III. 제196회 충청북도교육위원회(정기회) 제2차 본회의 .....	17
IV. 제196회 충청북도교육위원회(정기회) 제3차 본회의 .....	27
V. 제196회 충청북도교육위원회(정기회) 제4차 본회의 .....	35
VI. 부 록	
1. 의사일정안 .....	45
2. 충청북도중학교학교군(중학구)및청주시후기고등학교학교군에관한고시개정안	47
3. 학교설립계획변경안 .....	63
4. 2009학년도초·중학교설립계획안 .....	69
5. 2007년도공유재산관리계획안 .....	75
6. 2007년도충청북도교육비특별회계세입·세출예산안 .....	81
7. 충청북도학교수업료및입학금에관한조례안 .....	83
8. 충청북도교육비특별회계수수료징수조례일부개정조례안 .....	97
9. 조례심사보고서 .....	115

10. 2007년도충청북도교육비특별회계세입·세출예산안심사보고서 .....	129
11. 2006년도행정사무감사결과보고서(안) .....	145

## **VII. 별 책 부 록**

- ▶ 2006~2010. 중기충북교육재정계획(별책 1)
- ▶ 2007년도충청북도교육비특별회계세입·세출예산서안(별책 2)
- ▶ 2007년도충청북도교육비특별회계세입·세출예산서안 사항별설명서 1/2(별책 3)
- ▶ 2007년도충청북도교육비특별회계세입·세출예산서안 사항별설명서 2/2(별책 4)
- ▶ 2007년도충청북도교육비특별회계세입·세출예산안 단위사업 설명자료(별책 5)



# 本 會 議 會 議 錄

忠清北道教育委員會 議事局

2006년 10월 16일 (월요일) 11시 00분

## 開會式順(第196回 定期會 開會式)

1. 개식
2. 국기에 대한 경례
3. 애국가 제창
4. 순국선열과 호국영령 및 순직 교직원에 대한 묵념
5. 개회사
6. 폐식

(사회:의사담당 신현영)

(11시 00분 개식)

### ● 의사담당 신현영

지금부터 제196회 충청북도교육위원회 정기회 개회식을 거행하겠습니다.

먼저 국민의례가 있겠습니다.

자리에서 일어나 전면의 국기를 향하여 주시기 바랍니다.

(일동 기립)

국기에 대하여 경례

(주악)

바로

다음은 애국가를 제창하시겠습니다.

애국가는 녹음 반주에 맞춰 1절을 부르 시겠습니다.

(애국가 제창)

이어서 순국 선열과 호국영령 및 순직 교직원에 대한 묵념이 있겠습니다.

일동 묵념

(일동 묵념)

바로

자리에 앉아주시기 바랍니다.

다음에는 의장님의 개회사가 있겠습니

다.

## 개 회 사

### ● 의장 성명용

존경하는 동료 위원님 여러분!

그리고 이기용 교육감님을 비롯한 집행기관 관계관 여러분!

드넓은 황금벌판에서 풍요로운 결실을 느끼고 곱게 물든 단풍에서 가을의 정취를 한껏 느낄 수 있는 계절에 제196회 정기회를 개최하게 된 것을 매우 기쁘게 생각합니다.

1991년 교육자치 실시 이후 지방교육제도는 꾸준히 보완 발전되어 이제는 지방교육자치가 성숙 단계에 올라 교육발전에 이바지하고 있다고 볼 수 있는 시점에도 교육자치를 일반자치에 통합하려는 움직임은 최근 더욱 거세어지고 있습니다.

교육의 자주성, 정치적 중립성, 전문성은 아무리 강조해도 지나치지 않으며 이는 교육위원회가 교육자치 기구로 그 기반을 더욱 공고히 해 나갈 때 보장될 수 있을 것입니다.

지난달 개원한 제5대 충청북도교육위원회는 충북교육의 발전 도약과 더불어 지방교육자치 수호와 정착이라는 막중한 역할과 책임이 함께 주어져 있다고 생각합니다.

지역주민과 학부모들의 목소리에 귀를

기울여 교육수요자의 다양한 욕구와 여망이 각종 교육시책에 발전적으로 반영될 수 있도록 대안을 제시하고, 또한 충북교육발전 계획은 차질없이 추진되어 소기의 목적을 달성함과 동시에 교육수요자가 충북교육을 신뢰하고 만족할 수 있는 교육공동체 의식이 형성될 수 있도록 지혜로운 의정활동을 펼쳐 나아가야 하겠습니다.

동료 위원님 여러분!

오늘 개최되는 제196회 정기회는 행정사무감사 및 2007년도 예산안 등을 심의하여야 하는 중요한 회기입니다.

행정사무감사를 통해서는 충북교육시책 추진에 대한 적정성과 효율성을 진단하여 충북교육을 한층 더 발전 도약시킬 수 있는 방안을 마련하여 대안을 제시하는 기회가 되도록 노력하여 주시고, 2007년도의 예산안은 위원님들께서 행정사무감사에서 얻은 자료와 정보를 바탕으로 합리적이면서도 효율적으로 예산이 편성되었는지 면밀히 검토하시어 충북교육이 지향하는 교육목표를 극대화할 수 있도록 심도있는 심의를 당부드립니다.

집행기관 관계관 여러분!

이번 정기회 기간 중에는 우리 교육위원회의 행정사무감사 외에도 국정감사 및 제87회 전국체육대회 참가 등 많은 행사가 중복되어 집행기관 관계자 여러분께서

자료작성 및 준비 등으로 추석 연휴마저도 반납하여 불철주야 수고하신 것으로 알고 있습니다.

집행기관 관계관 여러분의 열정과 노고에 이 자리를 빌려 감사의 말씀을 드리며, 그동안 사명감과 열정으로 추진하신 충북교육 시책들이 이번 감사를 통해 더욱 돋보여 으뜸 충북교육의 기상을 드높이는 기회가 되어 주시기를 바랍니다.

또한 이번 전국체육대회에서 우리 충청북도 고등부 선수들이 그동안 갈고 닦은 기량을 아낌없이 발휘하여 우수한 성과를 거두시기를 기대하며 성원을 보내드립니다.

존경하는 동료 교육위원 여러분!

그리고 집행기관 관계관 여러분!

장기간 계속되는 정기회 기간 중에 각별히 건강에 유의하시고 내실있고 알찬 의정활동이 이루어질 수 있도록 당부드리면서 개회사에 갈음하겠습니다.

감사합니다.

● **의사담당 신현영**

이상으로 개회사를 마치고, 이어서 본 회의를 시작하겠습니다.

(11시 09분 폐식)





# 本 會 議 會 議 錄

忠清北道教育委員會 議事局

2006년 10월 16일 (월요일) 11시 09분

## 議事日程 (제196회 정기회 제1차 본회의)

1. 제196회 충청북도교육위원회 (정기회) 회기결정의건
2. 2007년도 예산안 제출에 즈음한 교육시책연설의건
3. 충청북도 중학교 학교군 (중학구) 및 청주시 후기고등학교 학교군에 관한 고시 개정안
4. 학교설립 계획변경안
5. 2009학년도 초·중학교설립 계획안

## 附議된 案件

1. 경과보고(의사과장)
2. 제196회 충청북도교육위원회 (정기회) 회기결정의건(의장 제의)
3. 2007년도 예산안 제출에 즈음한 교육시책연설의건(교육감 제출)
4. 충청북도 중학교 학교군 (중학구) 및 청주시 후기고등학교 학교군에 관한 고시 개정안(교육감 제출)
5. 학교설립 계획변경안(교육감 제출)
6. 2009학년도 초·중학교설립 계획안(교육감 제출)

(11시 09분 개의)

### ● 의장 성영용

의석을 정돈해 주시기 바랍니다.

성원이 되었으므로 제196회 충청북도교육위원회 정기회 제1차 본회의 개의를 선포합니다.

오늘 집행기관으로부터 김준철 평생교육체육과장께서는 내일부터 개최되는 제 87회 전국체육대회 사전 준비차 본회의에 참석할 수 없다는 사전 통보를 받았습니

다. 위원님들 양해하여 주시기 바랍니다.

1. 경과보고

● 의장 성영용

먼저 의사과장으로부터 보고가 있겠습니다.

● 의사과장 정명환

의사과장 정명환입니다.

먼저 정기회 집회 및 의안제출에 관한 사항을 보고드리겠습니다.

2006년 10월 4일 충청북도교육위원회 회의규칙 제4조 제2항의 규정에 의하여 제196회 충청북도교육위원회 정기회 집회를 공고하였으며, 같은 날 충청북도교육감으로부터 충청북도중학교학교군및청주시후기고등학교학교군에관한고시개정안, 학교설립계획변경안, 2009학년도초·중학교설립계획안 등 세 건의 의안이 제출되었습니다.

회기 중 추가로 제출되는 의안은 예정된 의사일정에 따라 처리할 수 있도록 접수되는 대로 추후에 보고드리겠습니다.

이번 정기회 회기 중에는 2007년도 예산안 제출에 즈음한 교육시책 연설을 들으시고, 2006년도 행정사무감사를 실시하시겠으며, 2007년도충청북도교육비특별회계세입·세출예산안을 심의하시고 충청북도중학교학교군및청주시후기고등학교학교군에관한고시개정안 등 부의된 안건을 처리하겠습니다.

이상으로 보고를 마치겠습니다.

● 의장 성영용

의사과장님 수고하셨습니다

2. 제196회충청북도교육위원회(정기회)

회기결정의건

(11시 011분)

● 의장 성영용

다음에는 의사일정 제1항 제196회충청북도교육위원회정기회회기결정의건을 상정합니다.

충청북도교육위원회 회의규칙 제4조의 규정에 의거 정기회의 회기는 매년 10월 16일부터 20일 이내로 개최하도록 되어 있는 바, 올해에는 10월 16일부터 20일째가 되는 11월 4일이 토요일무일이 되므로 10월 16일부터 11월 3일까지 19일간으로 하여 오늘 제1차 본회의에서는 2007년도 예산안 제출에 즈음한 교육시책에 관한 연설을 청취하신 후, 충청북도중학교학교군및청주시후기고등학교학교군에관한고시개정안, 학교설립계획변경안, 2009학년도초·중학교설립계획안에 대한 제안설명을 들으시고 제1차 본회의 산회 후 행정사무감사를 실시하겠습니다.

10월 17일부터 10월 23일까지는 본회의를 휴회하고 행정사무감사 및 의안 관련 현장방문을 실시하시겠으며, 정기회 기간 중에 실시되는 제87회 전국체육대회에 관련하여 선수들을 격려하시겠습니다.



10월 24일에는 제2차 본회의를 개의하여 충청북도중학교학교군및청주시후기고등학교학교군에관한고시개정안 등 부의된 안건을 처리하시고, 2007년도충청북도교육비특별회계세입·세출예산안 등 부의안건에 대한 제안설명을 들으신 후, 제2차 본회의 산회 후에 의안 관련 현장방문을 하시겠습니다.

10월 25일부터 10월 30일까지 6일간은 예산·결산소위원회 활동 및 휴일이므로 본회의를 휴회하고자 하며, 10월 31일은 제3차 본회의를 개의하여 2007년도교육비특별회계세입·세출예산안 등 부의안건을 처리하신 후 부의된 안건에 대한 제안설명을 들으시겠습니다.

11월 1일과 11월 2일, 2일간은 소위원회 활동을 위하여 본회의를 휴회하고자 하며, 11월 3일은 제4차 본회의를 개의하여 부의된 안건을 처리하시는 것으로 이번 정기회를 진행하고자 하는데 본 의사일정에 대하여 이의가 없으십니까?

(“없습니다.” 하는 위원 있음)

네, 이의가 없으므로 제196회 충청북도교육위원회 정기회 회기는 10월 16일부터 11월 3일까지 19일간으로 결정되었음을 선포합니다.

▶ 참 조 : 의사일정안(별첨 1)

(끝에 실음)

### 3. 2007년도예산안제출에즈음한교육시책연설의견

(11시 15분)

#### ● 의장 성영용

다음은 의사일정 제2항 2007년도예산안 제출에즈음한교육시책연설의견을 상정합니다.

교육감님께서 나오셔서 교육시책 연설을 하여 주시기 바랍니다.

#### ● 교육감 이기용

존경하는 성영용 의장님, 그리고 교육위원님 여러분!

오늘 제196회 충청북도교육위원회 정기회에서 2007년도 교육비특별회계 세입·세출 예산안을 제출하면서 내년도 충북교육의 역점 추진방향을 말씀드리게 된 것을 매우 뜻 깊게 생각을 합니다.

아울러, 그동안 충북교육 발전을 위해 한결같은 교육애와 믿음으로 성원하여 주신 교육위원님 여러분께 깊은 감사의 말씀을 드립니다.

금년 한 해도 1만 7천여 교육가족은 변화하는 교육패러다임에 능동적으로 대응하며 희망과 신뢰가 넘치는 신나는 교실, 행복한 학교 구현을 위해 정진하는 가운데 알찬 결실을 맺어 왔다고 생각을 합니다.

먼저 2006년도 주요 추진 성과를 말씀드리겠습니다.

지방자치단체와 대학 등을 연계한 교육 협력 기반을 바탕으로 교육 고객과의 직접적인 학교 현장의 변화와 혁신에 총력을 기울임으로써 2006년도 지방교육혁신 진단 결과 최고 수준인 5단계로 도약하였습니다.

또한 2006학년도 대학수학능력시험 결과 전국 상위권 도약의 성과를 토대로 학력관리와 방과후 학교 운영 등 조화로운 학력 향상을 위해 적극 노력함으로써 알찬 결실을 맺어가고 있습니다.

교수-학습도움센터인 좋은 학교도서관을 확대 설치하고 책 속에서 아름다운 삶의 지혜를 만나는 책바다 축제, 청풍명월 책사랑 대회도 개최하여 2008학년도 대학수능에 대비하는 자기 주도적 학습능력 신장을 도모하였습니다.

탐구·실험 정신의 산실인 학교과학실의 현대화를 지속적으로 추진하고 행복한 과학세상 운동도 활기차게 펼쳐 제51회 전국 과학전람회에서도 18편 모두 입상하고 제19회 대한민국 학생발명전시회에서도 국무총리상을 수상하는 쾌거를 이루었습니다.

e-러닝 기반을 더욱 탄탄히 다져 질 높은 학습여건을 마련하고 교육적 활동을 촉진하여 제1회 전국 에듀테인먼트 경진대회에서 대상을 수상하고 개발도상국 교육정보화 지원사업도 활발히 펼쳐 e-러닝

선도국으로서의 세계적 위상을 높였습니다.

청렴봉사상제와 반부패 청렴 물결 운동을 지속적으로 추진하고 고객맞춤 민원서비스 등 친절과 봉사행정의 실천으로 행정서비스현장제 실천 종합 평가 결과 3년 연속 우수 기관상을 수상하였습니다.

한편 제35회 전국소년체전에서는 우리 청소년들이 불굴의 투혼으로 금메달 28개 등 총 86개의 메달을 획득하고 그동안 열세였던 축구, 야구 등 구기종목에서 전국 최정상의 영예를 안는 등 충북체육의 저력을 보여 주었습니다.

이러한 소중한 결실들은 교육가족 모두가 교육봉사에 묵묵히 최선을 다할 수 있도록 위원님 여러분께서 적극적으로 뒷받침해 주시고 성원하여 주신 결과라고 생각하면서 거듭 감사의 말씀을 드립니다.

존경하는 교육위원님 여러분!

2007년에도 본도 교육은 교육가족 모두의 지혜와 역량을 결집하여 학생의 창의와 슬기, 교직원의 보람과 긍지, 학부모의 만족과 신뢰를 높이는 활력 넘치는 충북교육을 실현하도록 총력을 경주하겠습니다.

충북교육이 힘차게 도약할 수 있도록 위원님 여러분께서 적극 성원하여주시고, 힘을 모아 주실 것을 부탁드립니다. 2007년도 역점 추진 방향을 말씀드리겠습니다.

다.

첫째, 21세기 다문화 사회를 주도할 조화로운 학력제고를 위해 최선을 다하겠습니다.

먼저 학생의 개인차에 알맞은 학력의 입체적 종합적 관리에 힘쓰겠습니다.

학생 중심의 맞춤형 교육과정을 운영하고 학력관리종합시스템을 활기차게 운영하는 등 도내 모든 학생들의 학력을 한 수준 높이는 데 진력하겠습니다.

단위학교 중심의 기초학력 책임제와 각 분야별 영재교육을 강화하고 수준별 교육과정도 더욱 내실화하여 학생의 무한 가능성을 계발하는 맞춤형 교육이 실현되도록 하겠습니다.

방과후 학교운영을 더욱 활성화하겠습니다.

특별활동과 연계한 특기적성 교육을 확대하고 농·산촌 방학 아카데미와 병원학교, 야간에 만나는 원어민 영어학교도 적극 추진하여 사교육비를 경감하고 교육격차를 해소해 나가도록 하겠습니다.

좋은 수업의 확산을 위해 교실사랑 아카데미 운영을 활성화하고 수업스타 발굴 장학 지원과 컨설팅장학, 권역별 협동장학을 활성화하는 등 맞춤형 장학활동을 적극 추진하겠습니다.

교과교육연구회와 수업연구대회도 내실 있게 추진하고 연구시범학교도 더욱 발전

적으로 운영하여 교실수업의 질을 한 수준 높여 나가겠습니다.

둘째, 창의력을 키우는 다양한 교실문화 실현에 노력하겠습니다.

학생외국어교육원의 체형·수련형 교육 프로그램을 더욱 발전적으로 운영하여 최고의 외국어학습 전문기관으로 자리매김 하도록 하고 국제 학습교류도 활성화하여 세계로 교육의 지평을 넓혀 나가겠습니다.

학교 과학관과 과학체험학습장을 연계한 탐구 체험학습 프로그램도 활기차게 추진하고 실업계 고교 운영체제도 직업 변화에 탄력적으로 대응하도록 개편하였으며 실고생 창업교육도 강화하겠습니다.

학교 인터넷 통신망을 지역교육청별 집선형으로 구축하여 e-러닝 기반의 안정성과 효율성을 도모하고 정보통신기술 교육도 강화하여 정보의 가치화와 활용 능력을 제고하겠습니다.

함께 배우고 나누는 장애아 특수교육과 꿈을 키우는 행복한 유아교육, 즐겁게 참여하는 스포츠 중심의 체육교육에도 심혈을 기울이겠습니다.

셋째, 나와 우리를 함께 가꾸는 진취적인 품성 함양으로 건강한 민주시민을 육성하겠습니다.

진취적인 충북학생상 구현과 실천 중심의 효문화 교육을 강화하고 자율과 책임

을 중시하는 민주시민 교육도 적극 펼쳐 나가겠습니다.

사랑이 넘치는 교실, 행복한 학교 조성을 위해 학생사랑 3다 3무 운동과 함께 풀어나가는 생활지도를 적극 추진하고 마음이 벽을 허무는 참사랑 나눔 상담활동도 내실있게 추진하겠습니다.

셋강 살리기와 국토 대청결 운동, 푸른 충북 환경 가꾸기와 아가모 운동도 적극 추진하는 등 자연과 더불어 살며 가꾸는 환경교육을 강화하겠습니다.

교육박물관과 안전체험관, 한글사랑관, 생태학습공원을 연계하는 다양한 문화체험 벨트화 프로그램도 운영하여 체험학습 시설이 최고의 산지식 학습장이 되도록 하겠습니다.

넷째, 학교 발전을 위해 구성원 모두가 주체가 되고 협력하는 교육공동체 운영을 강화하겠습니다.

각급 행정기관과 단위학교의 자율성과 책무성을 강화하고 기관별 특색을 살린 창의적 교육경영으로 자치문화가 활짝 꽃피도록 하겠습니다.

지방자치단체와의 상생적 협력관계를 강화하고 대학과의 교육협력 네트워크 구축, 산·학클러스터 연계 교육도 활성화하여 발전적 교육공동체 운영을 도모하겠습니다.

학교운영위원의 전문성 함양을 위한 정

책간담회와 연수 기회를 확대하고 성공적인 자녀교육을 돕는 학부모 교육센터도 활기차게 운영하여 협력과 참여로 만들어가는 교육풍토를 조성하겠습니다.

학생스타 리더십 함양 교육과 동아리 활동을 활성화하여 자율적 학생 자치능력을 신장하고 학생회 중심의 좋은 학교 전통 세우기도 적극 추진하겠습니다.

다섯째, 무한 교육봉사로 희망이 넘치는 교육 신뢰 풍토 조성에 노력하겠습니다.

공정 투명한 인사를 위해 인사위원회 기능을 강화하고 인사 사전예고제를 실시 하겠으며, 능력과 전문성을 고려한 보직 관리와 여성교원 임용 목표제를 적극 추진하겠습니다.

존경받는 스승상 구현을 위해 우수 교사를 발굴하여 시상하고 교단수기를 공모하여 표창하겠으며, 자랑스러운 선생님 찾기 등 교원존중 사회풍토 조성에도 힘쓰겠습니다.

교육 행·재정의 효율화를 위해 지방교육혁신 디지털통합시스템을 구축하고 자치단체의 교육경비 확보와 자체 재원 발굴을 위해서도 다각적으로 노력하겠습니다.

아울러 믿음과 감동을 주는 봉사행정 실현을 위해 교육행정서비스헌장제 운영을 더욱 내실화하고 청렴봉사상제와 반부

패 청렴 물결 운동의 지속적인 추진으로 청렴 충북교육을 확고하게 정착시켜 나가겠습니다.

여섯째, 교육시설의 지속적인 확충과 교육복지 향상을 위해 노력하겠습니다.

질 높은 학교교육을 위하여 냉난방시설 개선과 건물 대수선 등을 적극 추진하고 녹색학교 가꾸기 사업도 펼쳐 아름답고 쾌적한 교육환경을 조성하겠습니다.

농촌 소규모학교 발전을 위한 행복한 작은 학교 가꾸기 사업도 지속적으로 추진하고 농촌 우수 고(高)도 집중 육성하여 지역교육 발전의 거점 학교로 자리매김하도록 하겠습니다.

노후 급식시설 개선과 축산물 DNA검사, 우리 농산물 이용 확대 등 안전하고 영양이 풍부한 학교급식 제공에 힘쓰고 학생 탈의실과 샤워실도 확충해 나가겠습니다.

아울러 저소득층 자녀의 학비, 급식비, 정보화 교육비 등 소외계층의 교육복지 지원과 교직원복지회관, 임해수련원 등의 시설자원을 활용한 교육가족 복지 향상에 힘쓰겠습니다.

존경하는 의장님, 그리고 교육위원님 여러분!

새해 예산안은 본도 교육의 발전 기반을 탄탄히 다지고 조화로운 능력과 품성을 겸비한 지역인재를 육성하기 위하여 앞서 설명드린 역점 추진방향에 중점을

두고 편성하였습니다.

예산안의 총 규모는 1조 2,590억원으로 금년도 당초 예산에 비해 8.8%에 해당하는 1,019억원을 증액 편성하였습니다.

먼저 세입 예산을 말씀드리면 국가부담수입이 1조 621억 3,000만원, 일반회계부담수입이 1,155억 4,000만원, 자체부담수입이 533억 4,000만원, 지방교육채가 280억원으로 의존수입이 95.8%를 차지하고 있습니다.

다음으로 주요 세출예산을 말씀드리면, 비정규직을 포함한 교직원 인건비가 75.7%인 9,530억 9,000만원, 학교신설비 385억원, 저소득층 자녀 학비와 무상급식비 421억 6,000만원, 학력제고와 냉난방 개선을 비롯한 교육환경 조성 등에 2,252억 6,000만원을 편성하였습니다.

아무쪼록 충북교육의 힘찬 도약을 가속화하기 위하여 마련한 모든 사업들이 계획대로 추진될 수 있도록 새해 예산안을 심의·의결하여 주시기를 부탁드립니다. 이번 회기 동안에도 교육위원님 여러분 내내 건강하시고 보람된 의정활동이 되시기를 기원합니다.

감사합니다.

#### ● 의장 성영용

교육감님 수고하셨습니다.

#### 4. 충청북도중학교학교군(중학구)및청

주시후기고등학교학교군에관한고시개정안

5. 학교설립계획변경안

6. 2009학년도초·중학교설립계획안

(11시 31분)

● 의장 성영용

다음에는 의사일정 제3항 충청북도중학교학교군및청주시후기고등학교학교군에관한고시개정안, 의사일정 제4항 학교설립계획변경안, 의사일정 제5항 2009학년도초·중학교설립계획안은 같은 국 소관이 며 일괄 상정합니다.

관계관계서는 나오셔서 제안설명하여 주시기 바랍니다.

● 기획관리국장 신강탁

기획관리국장 신강탁입니다.

존경하는 성영용 의장님, 그리고 교육 위원님 여러분!

충북교육의 발전을 위해 항상 성원과 격려를 해 주시는 데 대하여 깊은 감사를 드리면서, 충청북도중학교학교군및청주시후기고등학교학교군에관한고시개정안과 학교설립계획변경안, 그리고 2009학년도 초·중학교설립계획안에 대한 제안설명을 드리겠습니다.

먼저 충청북도중학교학교군및청주시후기고등학교학교군에관한고시개정안에 대한 제안설명을 드리겠습니다.

개정사유 및 주요내용을 말씀드리면 청주지역에 2007년 3월에 개교하는 신설학

교의 위치와 학생수용계획을 고려하여 운 동중학교, 산남중학교를 1학군으로, 송절 중학교를 2학군으로 각각 학교군을 지정 하고 사직1단지 재개발로 주민이 이주한 1학교군의 사창동 31통과 32통을 삭제하 고 제천시 이·통·반 설치조례 개정으로 신동 2통 3반이 신동 2통 2반으로 흡수 변경됨에 따라 제천시 중학교 학교군 및 봉양중학구의 지역을 변경하고, 영동군 용화면 지역중 현재 무주군 설천중학구를 영동읍 학교군과 공동 학구로 지정하여 학교 선택의 기회를 확대하고자 충청북도 중학교 학교군 및 청주시 후기 고등학교 학교군에 관한 고시를 하고자 합니다.

▶ 참 조 : 충청북도중학교학교군(중학 구)및청주시후기고등학교학교군에관한고시개정안(별첨 2)

(끝에 실음)

다음은 학교설립계획변경안에 대한 제 안설명을 드리겠습니다.

학교 설립계획 변경의 목적은 2007년 3 월 개교 예정인 성화1 택지개발 지구 내 가칭 장전중학교를 도시기반공사 지연으 로 2008년 3월로, 2009년 3월 개교 예정 인 가칭 옥천초등학교를 저출산 등으로 인한 학생수 감소로 향후 학생 증감 추이 를 검토한 후 탄력적인 학교신설을 추진



하고자 2011년 이후로 각각 개교시기를 변경하고자 합니다.

▶ 참 조 : 학교설립계획변경안(별첨 3)  
(끝에 실음)

마지막으로 2009학년도초·중학교설립 계획안에 대하여 제안설명을 드리겠습니다.

학교설립의 목적은 택지개발지구 내 주택건축에 따른 유입학생을 수용하는 데 있습니다.

학교설립 계획을 세부적으로 말씀드리면 청주시 대농 개발지구 내 24학급 규모의 가칭 서청초등학교를 청주시 흥덕구 강서1 택지개발지구 내 24학급 규모의 가칭 강서중학교를, 청주시 대농 개발지구 내 24학급 규모의 가칭 서청중학교를 각각 설립하고자 하는 것입니다.

기타 자세한 사항은 위원님들께 나누어 드린 유인물을 참고하여 주시기 바랍니다.

▶ 참 조 : 2009학년도초·중학교설립계획안(별첨 4)

(끝에 실음)

이상으로 충청북도중학교학교군및청주시후기고등학교학교군에관한고시개정안과

학교설립계획변경안, 그리고 2009학년도 초·중학교설립계획안에 대한 제안설명을 마치겠습니다.

감사합니다.

● 의장 성명용

기획관리국장님 수고하셨습니다.

방금 제안설명을 들으신 충청북도중학교학교군및청주시후기고등학교학교군에관한고시개정안, 학교설립계획변경안, 2009학년도초·중학교설립계획안은 현장방문과 사전 협의 등을 거쳐 검토하신 후에 제2차 본회의에서 직접 처리하도록 하겠습니다.

다음에는 회의록 서명위원을 정하도록 하겠습니다.

이번 제196회 정기회 회의록 서명은 이상일 위원님과 서수용 위원님께서 수고하여 주시기 바랍니다.

이상으로 오늘 회의를 마치하고자 합니다.

제196회 충청북도교육위원회 정기회 제1차 본회의 산회를 선포합니다.

(11시 36분 산회)

0 출석위원 : 7명

의장 성영용, 부의장 곽정수,  
위원 김병우, 김부웅, 박노성, 서수웅, 박노성.

0 출석공무원 : 12명

교육감 이기용, 부교육감 서명범, 교육국장 박의상,  
기획관리국장 신강탁, 공보감사담당관 음영호, 혁신복지담당관 구명희,  
초등교육과장 김주환, 중등교육과장 안성배, 교육정보화과장 이재신,  
평생교육체육과장 김준철, 총무과장 신건환, 기획관리과장 김장한,  
학교운영지원과장 신용건, 시설과장 안세열.

## ※ 부 록

- ▶ 의사일정안(별첨 1)
- ▶ 충청북도중학교학교군(중학구)및청주시후기고등학교학교군에관한고시개정안(별첨 2)
- ▶ 학교설립계획변경안(별첨 3)
- ▶ 2009학년도초·중학교설립계획안(별첨 4)

# 本 會 議 會 議 錄

忠清北道教育委員會 議事局

2006년 10월 24일 (화요일) 11시 00분

## 議事日程 (제196회 정기회 제2차 본회의)

1. 충청북도중학교학교군(중학구)및청주시후기고등학교학교군에관한고시개정안
2. 학교설립계획변경안
3. 2009학년도초·중학교설립계획안
4. 2007년도공유재산관리계획안
5. 2007년도충청북도교육비특별회계세입·세출예산안
6. 기타 부의안건
7. 예산·결산소위원회구성건의건

## 附議된 案件

1. 경과보고(의사과장)
2. 충청북도중학교학교군(중학구)및청주시후기고등학교학교군에관한고시개정안(교육감 제출)
3. 학교설립계획변경안(교육감 제출)
4. 2009학년도초·중학교설립계획안(교육감 제출)
5. 2006~2010. 중기충북교육재정계획보고건의건(교육감 제출)
6. 2007년도공유재산관리계획안(교육감 제출)
7. 2007년도충청북도교육비특별회계세입·세출예산안(교육감 제출)
8. 예산·결산소위원회구성건의건(의장 제의)

(11시 00분 개의)

성원이 되었으므로 제196회 충청북도교육위원회 정기회 제2차 본회의 개의를 선포합니다.

### ● 의장 성명용

의석을 정돈해 주시기 바랍니다.

1. 경과보고

● 의장 성영용

먼저 의사와장으로부터 보고가 있겠습니다.

● 의사와장 정명환

의사와장 정명환입니다.

의안제출에 관한 사항을 보고드리겠습니다.

2006년 10월 16일 충청북도교육감으로부터 2006년부터 2010년까지 중기충북교육제정계획보고의건과 2007년도공유재산관리계획안, 2007년도충청북도교육비특별회계세입·세출예산안, 그리고 충청북도학교수업료및입학금에관한조례안과 충청북도교육비특별회계수수료징수조례일부개정조례안이 제출되었습니다.

오늘 제2차 본회의에서는 2006년부터 2010년까지 중기 충북교육재정 계획에 관한 보고를 들으시고 2007년도 충청북도 교육비특별회계 세입·세출 예산에 대한 제안설명을 들으시겠으며, 제안설명을 들으신 후 2개의 안건은 10월 31일 제3차 본회의에서 처리하겠습니다.

그리고 충청북도학교수업료및입학금에 관한조례안과 충청북도교육비특별회계수수료징수조례안일부개정조례안은 10월 31일 제3차 본회의에서 제안설명을 들으신 후 11월 3일 제4차 본회의에서 처리하겠습니다.

이상으로 보고를 마치겠습니다.

● 의장 성영용

의사와장님 수고하셨습니다.

2. 충청북도중학교학교군(중학구)및청주시후기고등학교학교군에관한고시개정안  
(11시 03분)

● 의장 성영용

다음은 의사일정 제1항 충청북도중학교학교군(중학구)및청주시후기고등학교학교군에관한고시개정안을 상정합니다.

상정한 안건에 대해서는 관계관으로부터 충분히 설명을 들으시고 심도있는 협의를 하신 바 있으므로 질의 및 토론을 종결하고자 하는데 이의 없으십니까?

(“없습니다.” 하는 위원 있음)

네, 이의가 없으므로 질의 및 토론을 종결하겠습니다.

그러면 의결을 하도록 하겠습니다.

충청북도중학교학교군(중학구)및청주시후기고등학교학교군에관한고시개정안은 원안대로 의결하고자 하는데 이의 없으십니까?

(“없습니다.” 하는 위원 있음)

네, 이의가 없으므로 의사일정 제1항 충청북도중학교학교군(중학구)및청주시후기고등학교학교군에관한고시개정안은 원안대로 가결되었음을 선포합니다.

3. 학교설립계획변경안

(11시 04분)

● 의장 성영용

다음은 의사일정 제2항 학교설립계획변경안을 상정합니다.

상정된 안건의 내용 중 옥천초등학교의 설립 시기를 2차에 걸쳐 2011년 이후로 연기하고자 하는 변경안에 대해서는 옥천교육청 행정감사 시 질의 및 답변과 학부모 및 지역주민들과의 대화를 통하여 옥천초등학교의 조속한 설립을 요구하는 지역의 의견을 수렴한 바 있고, 또한 도교육청 관계관으로부터 설립시기를 연기할 수밖에 없는 행정적 상황과 재정 여건에 대한 충분한 설명을 들으신 바 있습니다.

그 결과 옥천초등학교 설립시기를 2011년 이후로 변경하고자 하는 안에 대해서는 교육위원들께서도 알고 계시는 바와 같이 학부모와 지역주민의 민원이 야기되어 있는 사항이라고 판단하고 있습니다.

따라서 본 안건은 좀더 신중한 검토와 심도있는 협의가 필요하므로 이번 회기에서는 의결을 보류하고 다음 회기에서 의결하고자 하는데 이에 대하여 이의 없으십니까?

(“없습니다.” 하는 위원 있음)

네, 그러면 의사일정 제2항 학교설립계획변경안은 이번 회기에서는 의결을 보류하는 것으로 결정되었습니다.

학교설립계획변경안에 대하여 집행기관에 당부 말씀드리겠습니다.

옥천초등학교 설립시기를 연기하고자 하는 변경계획에 대해서는 학부모 및 지역주민들과 도교육청의 업무추진 현황 및 설립시기를 연기하여야만 하는 사유에 대하여 충분히 설명하시고 기회를 가질 수 있어 학부모와 지역주민들이 다소나마 이해하고 납득할 수 있도록 적극적인 노력을 하여 주신 다음에, 그 진행 결과를 교육위원님들에게 말씀하여 주시기 바랍니다.

그러면 우리 교육위원회에서도 검토와 합의를 거쳐 다음 회기에서 의결하도록 하겠습니다.

4. 2009학년도초·중학교설립계획안

(11시 07분)

● 의장 성영용

다음은 의사일정 제3항 2009학년도초·중학교설립계획안을 상정합니다.

상정된 안건에 대해서는 현장을 방문하시어 관계관으로부터 충분히 설명을 들으시고 심도있는 협의를 하신 바 있으므로 질의 및 토론을 종결하고자 하는데 이의 없으십니까?

(“없습니다.” 하는 위원 있음)

이의가 없으므로 질의 및 토론을 종결하겠습니다.

그러면 의결을 하도록 하겠습니다.

의사일정 제3항 2009학년도초·중학교 설립계획안은 원안대로 의결하고자 하는데 이의 없으십니까?

(“없습니다.” 하는 위원 있음)

네, 이의가 없으므로 의사일정 제3항 2009학년도초·중학교설립계획안은 원안대로 가결되었음을 선포합니다.

5. 2006~2010.중기충북교육재정계획보고의건

6. 2007년도공유재산관리계획안

7. 2007년도충청북도교육비특별회계세입·세출예산안

(11시 08분)

● 의장 성영용

다음은 의사일정 제4항 2006~2010.중기충북교육재정계획보고의건과 의사일정 제5항 2007년도공유재산관리계획안, 그리고 의사일정 제6항 2007년도충청북도교육비특별회계세입·세출예산안은 같은 국소관이므로 일괄 상정합니다.

관계관계서는 나오셔서 안건별로 각각 보고 및 제안설명을 하여 주시기 바랍니다.

● 기획관리국장 신강탁

기획관리국장 신강탁입니다.

존경하는 성영용 의장님, 그리고 교육위원장님 여러분!

오늘 제196회 충청북도교육위원회 정기

회 제2차 본회의에서 충북교육 발전을 위한 중기 충북교육 재정계획에 대하여 보고드리게 된 것을 매우 뜻 깊게 생각합니다.

그리고 연일 계속되는 의정활동 중에서도 충북교육 발전을 위하여 아낌없는 격려와 지도를 보내주시는 위원님 여러분의 노고에 깊은 감사를 드립니다.

오늘 보고드릴 중기 충북교육재정 계획은 2006년도 재정운영 실적에 대한 분석을 토대로 2007년부터 2010년도까지 향후 4년간의 재정운영에 대한 계획을 담고 있습니다.

본 계획은 충북교육 재정의 중장기적 투자계획을 전망함으로써 재정운영의 계획성과 효율성 제고 및 예측 가능성을 전망하고 국가 재정운용 계획과 교육인적자원부의 교육재정 투자방향을 분석·검토하여 교육재정 투자 방향을 분석 검토하여 교육재정 투자의 효율성을 극대화함으로써 충북교육 발전 계획이 일선 교육현장에서 알차게 실현되도록 하는데 그 목적을 두고 있습니다.

존경하는 교육위원장님 여러분!

교육위원장님 여러분께서도 잘 아시는 바와 같이 우리 충북 교육청의 세입재원 대부분은 의존재원으로 국가교부금 및 일반회계부담 전입금이 95% 이상을 차지하고 있습니다.

세출의 경우에는 교직원 인건비로 75% 이상이 소요되고 있으며, 비정규직 인건비를 감안하면 인건비 규모는 더욱 커져 결과적으로 교육사업 투자를 위한 가용재원이 줄어들게 되는 등 교육재정 운영에 많은 어려움이 있는 실정입니다.

우리 교육청은 어려운 교육재정 여건을 감안하여 사업에 대한 필요성, 성과, 통합 가능성, 사업 투자의 우선 순위 등을 종합적으로 분석하여 꼭 필요한 사업에 중점 투자함으로써 교육재정 투자효과의 극대화에 최선을 다할 계획이며, 경상비 지출 최소화, 자체수입 증대 방안 강구, 일반회계 전입금의 조기 교부 요청, 교육경비 보조 조례 제정의 구체화 등 세입재원 확충을 위한 다각적인 노력도 병행하여 매년 증가하는 교육재정 수요에 능동적으로 대처할 계획입니다.

2007년부터 2010년까지 4년간 세입·세출별 교육재정 투자계획을 보고드리면 세입은 교부금 등 국가부담 수입이 4조 7,987억원, 지방교육세 등 일반회계 부담 전입금이 4,993억원, 입학금 및 수업료 등 자체 수입이 2,970억원, 지방교육채 및 기타 수입 298억원 등 총 5조 6,248억원으로 계획하였으며 세출은 학교교육비 1조 4,914억원, 평생교육비 97억원, 인건비 3조 8,684억원, 교육행정비 2,002억원, 예비비 등 기타 경비 551억원 등 총

5조 6,248억원으로 계획하였습니다.

2006년도부터 향후 4년간의 교육재정 투자계획은 중장기 충북교육 발전 계획의 6개 분야 구현을 기본방향으로 하여 수립하였으며, 분야별 주요사업 투자내역을 간략하게 보고드리면 첫째, 수월성을 추구하는 조화로운 학력제고 사업인 교육과정 개발 운영, 교실수업 도약 운영, 영재 교육 운영, 주5일 수업제 운영, 수준별 학습지도자료 개발, 학교도서관 및 도서관실 운영 등에 593억원, 둘째, 창의력을 키우는 다양한 교실문화실현 사업인 과학 교육 활성화 사업, 학교 과학관 운영, 원어민교사 운영, 컴퓨터 보급, 교단선진화 지원, 사이버가정학습 지원, 실업계고등학교 운영체제 개편 및 학과 개편 등에 1,348억원, 셋째, 나와 우리를 가꾸는 진취적 품성 함양 사업인 면지역 이하 학교 도시체험학습 지원, 통일 대비 교육, 영농학생 전진대회, 직업진로교육 지원 등에 94억원, 넷째, 모두 주체가 되는 자율적인 교육공동체 강화 사업인 학예행사 지원, 학생자치활동 지원, 청소년단체 및 학생수련 지원, 교육사랑카드 복지기금 운영, Bio교육문화회관 건립 등에 123억원, 다섯째, 무한 교육봉사로 교육신평토 정착 사업인 충북교육 홍보, 교육안전망 구축, 교원 및 지방공무원 연수, 방송통신고 운영 등에 4,887억원, 여섯째,

교육가족이 만족하는 교육환경 조성 사업인 취학전 유아 무상교육비 지원, 저소득층 자녀 지원 확대, 특수교육 지원 강화, 학교급식비 및 급식시설 지원 확대, 학교신설, 교육환경 개선, 깨끗한 학교 만들기 등에 6,178억원을 투자하는 것으로 계획하였습니다.

존경하는 성영용 의장님, 그리고 교육위원님 여러분!

우리 충북교육은 그동안 어려운 교육여건 속에서도 중앙부처의 각종 평가에서 최우수 교육청으로 선정되는 등 빛나는 성과를 거두었습니다.

앞으로 우리 교육청은 체계적인 계획과 관리로 급변하는 교육재정 여건에 능동적으로 대처하여 건실한 교육재정을 유지함으로써 학교교육의 내실화 및 공교육 정상화를 위한 안정적인 교육재정 지원을 위하여 최선의 노력을 다하겠습니다.

우리 교육청의 교육재정 운영에 대한 위원님 여러분의 훌륭한 고견과 지도편달, 그리고 지속적인 지원을 부탁드립니다. 면서 중기 충북교육재정 계획에 대한 보고를 마치겠습니다.

▶ 참 조 : 2006~2010. 중기충북교육재정 계획보고(별책 1)

이어서 2007년도공유재산관리계획안에

대한 제안설명을 드리겠습니다.

본 의안은 충청북도 교육비특별회계 소관 공유재산 관리조례 제13조의 규정에 근거한 것으로서 취득하고자 하는 재산은 2009년 개교 예정인 신설학교의 토지매입비로 대농지구 내 가칭 서청초등학교와 서청중학교, 강서 1지구 내 가칭 강서중학교의 부지 약 4만 3,076㎡를 369억 9,363만 9,000원의 사업비로 취득하고자 하는 것입니다.

기타 자세한 내용은 의안을 참고하여 주시기 바랍니다.

▶ 참 조 : 2007년도공유재산관리계획안 (별첨 5)

(끝에 실음)

마지막으로 2007년도충청북도교육비특별회계세입·세출예산안에 대하여 제안설명을 드리겠습니다.

존경하는 성영용 의장님, 그리고 교육위원님 여러분!

우리 교육청의 2007년도 교육재정 여건은 정부의 교육복지 종합계획 추진에 따라 장애학생 학습권 보장, 유아교육 기회 확대, 계층간, 지역간 교육격차 완화 등 교육복지 강화를 위한 재정소요가 증가할 전망이다. 인건비 등 경직성 경비 비중이 늘어남에 따라 재정여건이 매우 어려울



것으로 전망됩니다.

2006년도에는 2004년도 국가부담수입 결손의 영향으로 9억원 정도가 줄어들었으나 국가부담수입 결손 정리, 지방교육채 전액 상환 등 건전 교육재정 운영에 따른 건전한 기반을 조성하여 2007년도에는 충북교육이 지향하는 교육목표 달성을 위하여 공교육 내실화, 교육복지 증진, 교육여건 개선사업, 외국어교육 강화, 교원의 전문성 제고, 교육정보화 사업을 주요 추진사항으로 정하여 예산안을 편성하였으며, 지방교육재정 운영의 효율성을 높이기 위하여 교육재정이 건실하고 계획성 있게 운영되도록 노력하였습니다.

2007년도 충청북도 교육비특별회계 세입·세출 예산 규모는 각각 전년도 대비 8.8%가 증액된 1조 2,590억 2,384만 6,000원으로 편성하였습니다.

2007년도 예산안은 2006년도 당초 예산 대비 8.8%인 1,019억 9,199만 9,000원이 증액 편성되었으며 인건비 비중이 2006년도 78.7%에서 75.7%로 다소 감소하였습니다.

먼저 세입예산을 말씀드리면 국가부담수입이 84.4%인 1조 621억 3,551만원, 일반회계 부담수입이 9.2%인 1,155억 4,540만원, 지방비부담 지방교육채가 2.2%인 280억원 등 의존수입이 95.8%를 차지하고 있으며, 자체수입이 4.2%인 533억 4,293

만원입니다.

세출예산 단위사업 설명서는 우리 교육청이 교육인적자원부 지정 지방교육혁신 통합 디지털시스템 운영 시범 교육청으로 지정됨에 따라 지방교육재정 통합 디지털 예산 체제로 작성하였습니다.

정책사업별로 말씀드리면 교육정책 기획 및 평가관리 체제 지원 사업비로 2억 6,028만원, 교육행정의 효율화 제고 및 행정서비스 강화 사업비로 36억 9,408만원, 학교보건급식 위생관리 강화 사업비로 116억 8,853만원, 유아 및 특수교육 지원 사업비로 63억 751만원, 학습자 중심의 다양한 교육과정 운영 사업비로 33억 8,829만원, 학생 및 교원의 다양한 교육과정 운영 사업비로 150억 6,617만원, 교육공동체의 학교교육 참여 확대 사업비로 2억 5,522만원, 탐구실험 중심의 과학 교육 내실화 사업비로 19억 3,005만원, 외국어 및 국제이해 교육 사업비로 35억 8,346만원, 건전하고 효율적인 교육재정 운영 사업비로 7,395억 4,983만원, 실업 교육 지원체제 구축 사업비로 56억 8,239만원, 학생체력 및 심신 건강 증진 사업비로 58억 8,002만원, 교육소외계층 자녀에 대한 교육기회 확대 사업비로 385억 9,414만원, 학생 맞춤형 교수학습 지원 사업비로 3억 4,296만원, 교원의 전문성 신장 및 연구 지원 사업비로 65억 4,456

만원, 학력향상을 위한 교육활동 지원 사업비로 13억 5,148만원, 실천 중심의 인성교육 지원 사업비로 59억 2,393만원, 영재교육을 통한 수월성 교육 지원 사업비로 3억 4,644만원, 충북교육 이미지 홍보 사업비로 4억 4,434만원, 지구촌 교육문화 교류 확대 사업비로 8,732만원, 단위학교 자율성 확대 사업비로 1,176억 3,488만원, 교육여건 개선을 위한 지원체계 구축 사업비로 95억 1,693만원, 사학육성을 위한 지원 사업비로 973억 1,141만원, 행정운영 및 인적자원개발 사업비로 888억 7,053만원, 평생학습사회 구현 사업비로 19억 8,600만원, 학생 및 교직원 복지 증진 사업비로 157억 2,939만원, 쾌적하고 선진화된 교육여건 조성 사업비로 665억 5,675만원, 교육청 및 지원기관 행정지원비로 104억 9,683만원을 계상하였습니다.

존경하는 성영용 의장님, 그리고 교육위원님 여러분!

이번 제출한 2007년도 예산안은 그 어느 때보다도 증가하는 각종 재정수요를 충족시키는데 많은 어려움이 있는 점을 고려하여 사업의 우선 순위, 시기 등을 면밀하게 종합 검토하여 충북교육이 더욱 발전할 수 있도록 편성하였음을 보고드립니다.

예산에 반영된 모든 교육시책들이 차질

없이 추진될 수 있도록 원안대로 심의의결하여 주실 것을 부탁드립니다.

▶ 참 조 : 2007년도충청북도교육비특별회계세입·세출예산안(별첨 6)

(끝에 실음)

2007년도충청북도교육비특별회계세입·세출예산안(별책 2)

2007년도충청북도교육비특별회계세입·세출예산안 사항별설명자료1/2(별책 3)

2007년도충청북도교육비특별회계세입·세출예산안 사항별설명자료2/2(별책 4)

2007년도충청북도교육비특별회계세입·세출예산안 단위사업설명자료(별책 5)

이상으로 2006~2010 중기 충북교육재정 계획 보고와 2007년도공유재산관리계획안, 2007년도충청북도교육비특별회계세입·세출예산안에 대한 제안설명을 마칠 것입니다.

감사합니다.

● 의장 성영용

기획관리국장님 수고하셨습니다.

방금 제안설명을 들으신 안건 중 2007년도공유재산관리계획안은 사전 협의 등을 거쳐 검토하신 후에 제3차 본회의에서 직접 처리하도록 하겠습니다.

8. 예산·결산소위원회구성 의견

(11시 24분)

● 의장 성영용

다음은 의사일정 제7항 예산·결산소위원회구성의를 상정합니다.

이번 회기에 충청북도교육감으로부터 제출된 2007년도충청북도교육비특별회계세입·세출예산안 심사를 위한 예산·결산소위원회는 의장을 제외한 모든 위원으로 구성하고자 하는데 이의 없으십니까?

(“없습니다.” 하는 위원 있음)

네, 이의가 없으므로 의사일정 제7항 예산·결산소위원회구성의안은 의장을 제외한 여섯 분의 위원으로 구성하는 것으로 결정되었음을 선포합니다.

오늘 제안설명을 들으신 2007년도충청북도교육비특별회계세입·세출예산안은 즉시 예산·결산소위원회로 회부하겠습니다.

예산·결산소위원회에서는 회부된 안건에 대한 심사결과를 10월 31일 제3차 본회의에서 보고하여 주시기 바랍니다.

이상으로 오늘 회의를 마치고자 합니다.

제196회 충청북도교육위원회 정기회 제2차 본회의 산회를 선포합니다.

(11시 26분 산회)

0 출석위원 : 7명

의장 성영용, 부의장 곽정수,  
위원 김병우, 김부웅, 박노성, 서수웅, 이상일.

0 출석공무원 : 15명

교육감 이기용, 부교육감 서명범, 교육국장 박의상,  
기획관리국장 신강탁, 공보감사담당관 음영호, 혁신복지담당관 구명희,  
초등교육과장 김주환, 중등교육과장 안성배, 과학실업교육과장 정찬구,  
교육정보화과장 이재신, 평생교육체육과장 김준철, 총무과장 신건환,  
기획관리과장 김장한, 학교운영지원과장 신용건, 시설과장 안세열.

※ 부 록

- ▶ 2007년도공유재산관리계획안(별첨 5)
- ▶ 2007년도충청북도교육비특별회계세입·세출예산안(별첨 6)

※ 별 책 부 록

- ▶ 2006~2010. 중기충청교육재정계획(별책 1)
- ▶ 2007년도충청북도교육비특별회계세입·세출예산안(별책 2)
- ▶ 2007년도충청북도교육비특별회계세입·세출예산안 사항별설명자료1/2(별책 3)
- ▶ 2007년도충청북도교육비특별회계세입·세출예산안 사항별설명자료2/2(별책 4)
- ▶ 2007년도충청북도교육비특별회계세입·세출예산안 단위사업설명자료(별책 5)

# 本 會 議 會 議 錄

忠清北道教育委員會 議事局

2006년 10월 31일 (화요일) 11시 00분

## 議事日程 (제196회 정기회 제3차 본회의)

1. 2007년도공유재산관리계획안
2. 2007년도충청북도교육비특별회계세입·세출예산안
3. 기타 부의안건
4. 기타 부의안건

## 附議된 案件

1. 2007년도공유재산관리계획안(교육감 제출)
2. 2007년도충청북도교육비특별회계세입·세출예산안(교육감 제출)
3. 충청북도학교수업료및입학금에관한조례안(교육감 제출)
4. 충청북도교육비특별회계수수료징수조례일부개정조례안(교육감 제출)
5. 조례심사소위원회구성건의(의장 제의)

(11시 00분 개의)

### ● 의장 성영용

의석을 정돈해 주시기 바랍니다.

성원이 되었으므로 제196회 충청북도교육위원회 정기회 제3차 본회의 개의를 선포합니다.

오늘 집행기관으로부터 안성배 중등교육과장께서는 대학수학능력시험 고사장

점검차, 정찬구 과학실업교육과장께서는 전국기능경기대회 유공자 해외 연수차, 신용건 학교운영지원과장께서는 신병으로 인한 병가로 본회의에 참석할 수 없다는 사전에 통보를 받았습니다.

위원님들 양해하여 주시기 바랍니다.

1. 2007년도공유재산관리계획안

● 의장 성영용

의사일정 제1항 2007년도공유재산관리계획안을 상정합니다.

상정된 안건에 대해서는 제2차 본회의 시 원안가결된 2009학년도 초·중학교 설립계획과 관련된 동일한 사안의 재산취득에 관한 안건으로서 질의 및 토론을 종결하고자 하는데 이의 없으십니까?

(“없습니다.” 하는 위원 있음)

네, 이의가 없으므로 질의 및 토론을 종결하겠습니다.

그러면 의결을 하도록 하겠습니다.

의사일정 제1항 2007년도공유재산관리계획안은 원안대로 의결하고자 하는데 이의 없으십니까?

(“없습니다.” 하는 위원 있음)

네, 이의가 없으므로 의사일정 제1항 2007년도공유재산관리계획안은 원안대로 가결되었음을 선포합니다.

2. 2007년도충청북도교육비특별회계세입·세출예산안

(11시 02분)

● 의장 성영용

다음은 의사일정 제2항 2007년도충청북도교육비특별회계세입·세출예산안을 상정합니다.

본 건에 대해서는 예산·결산소위원회로부터 심사보고와 함께 수정안이 제출되

었습니다.

예산·결산소위원회 이상일 위원장님 나오셔서 심사보고와 함께 수정안에 대하여 제안설명하여 주시기 바랍니다.

● 예산·결산소위원회위원장 이상일

예산·결산소위원회 위원장 이상일 교육위원입니다.

우리 소위원회에서 심의한 2007년도충청북도교육비특별회계세입·세출예산안의 심사보고와 함께 수정안에 대한 제안설명을 드리겠습니다.

먼저 심사경과를 말씀드리면 본 예산안은 지난 10월 16일 충청북도교육감으로부터 제출된 안건으로 10월 24일 제2차 본회의 의결을 거쳐 우리 소위원회에 회부되어 그간 5차례의 심사를 하였습니다.

심사보고 주요내용을 말씀드리겠습니다.

2007년도 본 예산안은 지방교육재정교부금, 국고지원금, 일반회계부담수입, 자체수입, 지방교육채 등의 재원으로 하여 불요불급한 예산편성 여부, 재원의 합리적 배분 등을 심사기준으로 하여 면밀히 심사를 하였습니다.

2007년도충청북도교육비특별회계세입·세출예산안의 규모는 전년도 예산액 1조 1,570억 3,184만 7,000원보다 1,019억 9,199만 9,000원이 증액이 된 1조 2,590억 2,384만 6,000원으로 전년도 예산액

대비 8.8% 증액되었으며, 세입예산을 말씀드리면 국가부담수입 1조 621억 3,551만 5,000원과 일반회계 부담수입 1,155억 4,540만원, 자체수입 533억 4,293만 1,000원, 지방교육채 280억원으로 편성이 되었습니다.

세출예산은 학교교육에 3,897억 788만 3,000원, 평생교육에 24억 4,713만 6,000원, 급여관리에 8,235억 84만 8,000원, 그리고 교육행정에 370억 6,797만 9,000원, 기타경비 63억으로 편성되었으며 이중 비정규직을 포함한 인건비가 총 세출예산의 75%로 대부분을 차지하고 있습니다.

세출예산의 주요사업별 예산편성 내역은 보고서 4쪽에서 11쪽을 참고하여 주시기 바랍니다.

다음은 보고서 12쪽의 우리 예산·결산 소위원회에서 의결한 본 예산안의 조정내역을 말씀드리겠습니다.

먼저 세입 예산안에 대한 조정 내역을 말씀드리면 지방교육채 280억원에서 컴퓨터 교체비 117억원 중 17억원을 삭감하였습니다.

다음 세출 예산안 조정 및 삭감 내역을 말씀드리겠습니다.

민간경제 교육지원비 2,000만원을 책정하였는 바 신규사업으로 일부 학교를 시범적으로 운영한 후 효과성을 검토하여

점차 확대하고자 1,000만원을 삭감하였으며 청주교육대학교 학생 장학금 지급 사업비 5억 3,972만원 중 입학생 10명분은 저출산으로 학생수가 감소되는 현 상황을 고려하여 2,825만 6,000원을 삭감하였습니다.

초등교원 임용후보자 선정시험 사업비는 여비 단가를 조정하고자 7,051만 6,000원에서 국내여비 1,407만원 중 301만 5,000원을 삭감하였고, 학교 컴퓨터 보급비는 사업의 긴급성을 고려하여 연차적으로 보급하고자 108억 8,610만원 중 본청 및 지역교육청에서 17억원을 삭감하였습니다.

학교안전공제회 출연금 지원비 5원 중 법인 자체 사업 수익을 고려 연차적으로 보조하고자 2억원을 삭감하였고, 단재교육연수원 20년사 발간비는 사업의 효과성을 고려하여 3,188만원 전액을 삭감하였습니다.

일부 교육청에 편성한 연료비는 타 교육청과 형평성을 고려하여 청원교육청 1,860만원 중 930만원과 보은교육청 1,209만원 중 279만원을 삭감하였습니다.

삭감된 예산 총 19억 8,524만 1,000원 중 지방교육채 사업인 컴퓨터 구입비 17억원을 제외한 2억 8,524만 1,000원을 예비비로 편입하여 세입·세출 각각 1조 2,573억 2,384만 6,000원으로 조정하였습니다.

니다.

다음은 본 예산안을 심사한 종합의견을 말씀드리겠습니다.

금번 2007년도충청북도교육비특별회계 세입·세출예산안은 2007년도 지방교육재정교부금, 국고보조금, 일반회계부담금, 자체수입, 지방교육채 등을 재원으로 공교육 내실화, 교육복지 증진, 교육여건 개선 사업의 차질 없는 추진, 외국어 교육 강화, 교원의 전문성 제고, 교육정보화 추진 등 지방교육재정 운영의 효율성을 높이기 위하여 충북 교육이 지향하는 교육목표 달성에 우선 순위를 두어 적정히 편성하였다고 생각합니다.

다만, 세입면에서 법정전입금으로 계상한 학교용지 부담금 127억 8,200만원에 대해서는 지방자치단체로부터 빠른 시일 내에 교부 받을 수 있도록 노력하여 주시기 바랍니다.

아울러 어려운 지방교육재정을 위하여 일반직 공무원 공개 경쟁 채용시험 응시 수수료 현실화 등 자체 수입 확보 방안도 강구하여 주시기 바랍니다.

세출면에서는 부서 및 지역교육청간 강사수당 등 예산편성 단가가 상이한 바, 향후 예산편성 매뉴얼 작성 시 각종 단가 내용을 구체적으로 명시하여 주시고 각종 자료발간 및 현수막 제작 등의 예산편성에 있어 불요불급한 사업비 책정은 가급

적 억제하여 교육재정 효율화에 이바지될 수 있도록 노력하여 주시길 당부드립니다.

2007년도 예산안의 수정이유와 주요골자는 삭감이유 및 내역과 같으므로 보고서 13쪽에 첨부된 수정안을 참고하여 주시기 바랍니다.

다음에는 우리 소위원회에서 의결된 심사결과를 말씀드리면 앞서 말씀드린 바와 같이 2007년도충청북도교육비특별회계세입·세출예산안은 수정가결 하였으며 소수 의견은 없었습니다.

끝으로 그동안 예산안 심사에 심혈을 기울여 주신 동료 위원님 여러분께 다시 한번 감사드리며, 2007년도 예산안이 편성되어 소위원회 심사를 거치기까지 수고하여 주신 집행기관 관계관 여러분께도 감사와 위로의 말씀을 드립니다.

2007년도에는 모든 교육 현안 사업이 알차게 추진되고 충북교육이 더욱 더 발전되기를 간절히 바라면서, 우리 소위원회에서 심사한 대로 의결하여 주시기를 바랍니다.

이상으로 심사보고를 마치겠습니다.

감사합니다.

▶ 참 조 : 2007년도충청북도교육비특별회계세입·세출예산안 심사보고서(별첨 10)

(끝에 실음)



● 의장 성영용

이상일 위원장님 수고하셨습니다.

본 건은 방금 심사보고를 들으신 바와 같이 예산·결산소위원회에서 심도있게 심사를 마친 안건이기 때문에 질의 및 토론을 생략하고자 하는데 이의 없으십니까?

(“없습니다.” 하는 위원 있음)

이의가 없으므로 질의 및 토론을 종결하겠습니다.

그러면 의결을 하도록 하겠습니다.

의사일정 제2항 2007년도충청북도교육비특별회계세입·세출예산안은 예산·결산소위원회에서 보고한 대로 의결하고자 하는데 이의 없으십니까?

(“없습니다.” 하는 위원 있음)

네, 이의가 없으므로 의사일정 제2항 2007년도충청북도교육비특별회계세입·세출예산안은 세입예산에서 지방교육채 17억원을 삭감하고 세출예산에서 19억 8,524만 1,000원을 삭감하여 지방교육채 사업인 컴퓨터 구입비 17억원을 제외한 2억 8,524만 1,000원을 예비비로 편입하여 세입·세출 각각 1조 2,573억 2,384만 6,000원으로 조성하여 수정한 부분은 수정안대로 기타 부분은 원안대로 하여 가결되었음을 선포합니다.

4. 충청북도학교수업료및입학금에 관한

조례안

5. 충청북도교육비특별회계수수료징수

조례일부개정조례안

(11시 15분)

● 의장 성영용

다음은 의사일정 제3항 충청북도학교수업료및입학금에관한조례안과 의사일정 제4항 충청북도교육비특별회계수수료징수조례일부개정조례안은 같은 국 소관이므로 일괄 상정합니다.

관계관계서는 나오셔서 안전별로 각각 제안설명하여 주시기 바랍니다.

● 기획관리국장 신강택

기획관리국장 신강택입니다.

존경하는 성영용 의장님, 그리고 교육위원님 여러분!

연일 계속되는 의정활동 속에서도 항상 충북교육 발전을 위해 변함 없는 성원과 격려를 보내주신 데 대하여 깊은 감사를 드리면서 충청북도학교수업료및입학금에 관한조례안과 충청북도교육비특별회계수수료징수조례일부개정조례안에 대한 제안 설명을 드리겠습니다.

먼저 충청북도학교수업료및입학금에 관한조례안에 대하여 제안 설명을 드리겠습니다.

동 조례의 제정사유를 말씀드리면 현재 각급 학교 수업료 및 입학금에 관한 사항을 교육규칙으로 정하여 운영하고 있으나

초·중등교육법의 개정으로 시·도의 조례로 정하도록 규정함에 따라 이를 지역 실정에 맞게 자율적으로 결정하기 위하여 조례로 제정하고자 하는 것입니다.

주요내용을 말씀드리면 수업료 및 입학금 징수금액은 각급 학교별 실정과 경제적 사정 및 매년 물가인상률 등을 고려하여 결정하고자 교육규칙으로 위임하고 수업료 및 입학금에 대한 구체적인 징수방법과 반환방법을 정하여 일선학교에서 수업료 및 입학금 징수와 반환 업무를 효율적으로 추진할 수 있도록 하였으며, 학부모들의 민원발생을 최소화하고 징수 및 반환하는 절차를 간소화하고자 국가 또는 지방자치단체의 장학금 또는 경제적 사정에 의하여 학비를 보조받는 학생의 수업료 징수 기일을 교부일 이전으로 할 수 없도록 정하였고, 수업료 및 입학금을 체납한 자에게 가산금을 징수할 수 없도록 하여 학부모의 추가 부담을 완화하였으며 퇴학 처분 및 자퇴한 학생의 수업료 미납액을 징수하지 않도록 수업료 징수 업무의 효율을 도모하고자 하였습니다.

그동안 수업료 미납자 제재 조치가 사항이 학생의 수업권을 침해하는 등 비교육적인 것으로 인식되어 현 조례에서는 미납자 제재 조치 사항을 규정하지 않았습니다.

▶ 참 조 : 충청북도학교수업료및입학금에관한조례안(별첨 7)

(끝에 실음)

다음은 충청북도교육비특별회계수수료징수조례일부개정조례안에 대하여 제안설명을 드리겠습니다.

동 조례의 개정이유는 중학교 의무교육 실시에 따른 중학교 배정수수료와 연말정산용 증빙서류인 교육비납입증명서 발급수수료를 면제하여 학부모 및 주민 부담을 줄이고 법령에서 정하는 교육 보호 대상자 및 소외계층의 수수료 감면 대상을 확대하며 정보공개수수료 징수 금액을 상위법인 공공기관의 정보공개에 관한 법률과 연계하여 형평성을 유지함으로써 정보공개 청구자의 혼란을 방지하기 위하여 징수 조례를 개정하고자 하는 것입니다.

주요 개정내용으로는 중학교 배정수수료와 교육비 납입증명서의 발급수수료를 면제하고 국민 기초생활 보장법, 국가유공자 예우 및 지원에 관한 법률 등 8개 법령에서 정하는 수수료 감면 대상을 확대하여 교육보호 대상자와 소외계층 등의 부담을 경감시키고자 하며 정보공개 수수료 징수금액을 상위법인 공공기관의 정보공개에 관한 법률과 동일하게 세분화하고자 하는 것입니다.

기타 자세한 사항은 위원님들께 나누어

드린 유인물을 참고하여 주시기 바랍니다.

▶ 참 조 : 충청북도교육비특별회계수수료징수조례일부개정조례안(별첨 8)

(끝에 실음)

이상으로 충청북도학교수업료및입학금에 관한조례안과 충청북도교육비특별회계수수료징수조례일부개정조례안에 대한 제안설명을 마치겠습니다.

감사합니다.

● 의장 성영용

기획관리국장님 수고하셨습니다.

오늘 제안설명을 들으신 충청북도학교수업료및입학금에 관한조례안과 충청북도교육비특별회계수수료징수조례일부개정조례안은 즉시 조례심사소위원회로 회부하겠습니다.

조례심사소위원회에서는 회부된 안건에 대한 심사결과를 11월 3일 제4차 본회의에서 보고하여 주시기 바랍니다.

이상으로 오늘 회의를 마치하고자 합니다.

제196회 충청북도교육위원회 정기회 제3차 본회의 산회를 선포합니다.

(11시 22분 산회)

6. 조례심사소위원회구성건의

(11시 20분)

● 의장 성영용

다음에는 의사일정 제5항 조례심사소위원회구성건의를 상정합니다.

이번 회기에 충청북도 교육감으로부터 제출된 2건의 조례안 심사를 위한 조례심사소위원회는 의장을 제외한 모든 위원으로 구성하고자 하는데 이의 없으십니까?

(“없습니다.” 하는 위원 있음)

네, 이의가 없으므로 의사일정 제5항 조례심사소위원회구성건의는 의장을 제외한 여섯 분의 위원으로 구성하는 것으로 결정되었음을 선포합니다.

0 출석위원 : 7명

의장 성영용, 부의장 곽정수,  
위원 김병우, 김부웅, 박노성, 서수웅, 이상일.

0 출석공무원 : 12명

교육감 이기용, 부교육감 서명범, 교육국장 박의상,  
기획관리국장 신강탁, 공보감사담당관 음영호, 혁신복지담당관 구명희,  
초등교육과장 김주환, 교육정보화과장 이재신, 평생교육체육과장 김준철,  
총무과장 신건환, 기획관리과장 김장한, 시설과장 안세열.

※ 부 록

- ▶ 충청북도학교수업료및입학금에관한조례안(별첨 7)
- ▶ 충청북도교육비특별회계수수료징수조례일부개정조례안(별첨 8)
- ▶ 2007년도충청북도교육비특별회계세입·세출예산안심사보고서(별첨 10)

# 本 會 議 會 議 錄

忠清北道教育委員會 議事局

2006년 11월 3일 (금요일) 15시 00분

## 議事日程 (제196회 정기회 제4차 본회의)

1. 2006년도 행정사무감사결과보고서 채택의건
2. 기타 부의안건

## 附議된 案件

1. 충청북도학교수업료및입학금에관한조례안(교육감 제출)
2. 충청북도교육비특별회계수수료징수조례일부개정조례안(교육감 제출)
3. 2006년도 행정사무감사결과보고서 채택의건(감사소위원회위원장)

(15시 00분 개의)

### ● 의장 성영용

의석을 정돈해 주시기 바랍니다.

성원이 되었으므로 제196회 충청북도교육위원회 정기회 제4차 본회의 개의를 선포합니다.

오늘 집행기관으로부터 박의상 교육국장님께서는 77주년 학생의 날 기념식 참석차, 김주환 초등교육과장님께서는 연구시범학교 보고회 참석차, 안성배 중등교육과장님께서는 대학수학능력시험 고사장 점검, 정찬구 과학실업교육과장님께서는 전국 기능경기대회 유공자 해외연수로 본

회의에 참석할 수 없다는 사전 통보를 받았습니다.

위원님들 양해해 주시기 바랍니다.

1. 충청북도학교수업료및입학금에관한조례안
2. 충청북도교육비특별회계수수료징수조례일부개정조례안

(15시 02분)

### ● 의장 성영용

의사일정 제1항 충청북도학교수업료및입학금에관한조례안과 의사일정 제2항 충청북도교육비특별회계수수료징수조례일부

개정조례안을 일괄 상정합니다.

상정된 2건의 조례안에 대해서는 조례심사소위원회로부터 심사보고와 함께 수정안이 제출되었습니다.

조례심사소위원회 김병우 위원장님께서 나오셔서 안건별로 각각 심사결과 보고와 함께 수정안에 대한 제안설명을 하여 주시기 바랍니다.

● 조례심사소위원회위원장 김병우

조례심사소위원회 위원장 김병우 교육위원입니다.

우리 소위원회에서 충청북도학교수업료 및입학금에관한조례안에 대하여 심사한 결과를 보고드리겠습니다.

심사경과를 말씀드리면 본 조례안은 지난 10월 16일 교육감으로부터 제출된 안건으로 10월 31일 제3차 본회의 의결을 거쳐 우리 소위원회에 회부되어 회의를 개최하였습니다.

충청북도학교수업료및입학금에관한조례안에 대하여 제안설명은 심사보고서 1쪽과 2쪽을 참고해 주시기 바라며, 심사보고 주요내용 및 수정안에 대한 제안설명을 드리겠습니다.

본 조례안은 현재 각급학교 수업료 및 입학금에 관한 사항을 교육규칙으로 정하여 운영하던 것을 2005년 3월 24일 개정된 초·중등교육법 제10조의 규정에 의거 공립 및 사립학교 수업료 등의 징수에 관

하여는 시·도 조례로 정하도록 됨에 따라 안 제2조에 학교의 수업료 및 입학금의 징수금액은 각급 학교별 실정과 물가인상 등 경제적 사정의 변동을 고려하여 교육규칙으로 정하고 사립의 유치원, 초등학교, 특성화 중학교, 특수목적 고등학교, 각종 학교는 학교의 장이 정하도록 하였으며, 안 제3조에 수업료는 4기로 균등하게 나누어 징수하고 입학금은 입학시 전액 징수하며, 전학·재입학·편입학 및 휴학 후 복학하는 학생에 대한 징수방법을 정하여 일선 학교에서 수업료 및 입학금 징수 업무를 효율적으로 추진할 수 있도록 하였습니다.

안 제5조에는 학부모들의 민원 발생을 최소화하고 징수 절차를 간소화하고자 국가·지방자치단체의 장학금 또는 경제적 사정에 의하여 학비를 보조받는 학생의 수업료 징수 기일을 교부일 이전으로 할 수 없도록 정하였고, 안 제6조에 과오납·전학 및 기타의 반환 사유 발생 시 반환 방법을 정함과 아울러, 안 제7조에 수업료 및 입학금을 체납한 자에게 가산금을 징수할 수 없도록 하여 학부모의 추가 부담을 완화하였으며, 퇴학 처분 및 자퇴한 학생의 수업료 미납액을 징수하지 않도록 수업료 징수 업무의 효율을 도모하고자 본 조례안을 제정하고자 하는 것으로, 조례 제정은 타당성이 있다고 판단

됩니다.

다만, 충청북도 학교 수업료 및 입학금에 관한 조례안에 대한 일부 조문의 내용을 보다 명확하게 하기 위하여 안 제3조 제3항 제1호 “설립자가 동일한 동급의 학교에 전학하는 경우 전출하는 학교에서 수업료와 입학금을 징수한 때에는 전입하는 학교에서 이를 면제한다” 다음에 “다만, 전입학교 급지가 전출학교 급지보다 상위 급지일 경우 전입학교에서는 전입하는 날이 속하는 다음 달부터의 급지 차액을 징수한다”를 삽입하고, 안 제6조 제2항 “학생이 설립자를 달리하는 동급학교로 전학하는 경우에는 전출하는 날이 속하는 달까지의 수업료를 제외한 나머지 수업료를 반환한다”를 “학생이 전학하는 경우 수업료의 반환은 다음 각호에 의한다. 1. 설립자가 동일한 하위급지의 학교로 전학하는 경우에는 전출하는 날이 속하는 다음달부터의 급지차액을 반환한다. 2. 설립자를 달리하는 동급학교로 전학하는 경우에는 전출하는 날이 속하는 달까지의 수업료를 제외한 나머지 수업료를 반환한다”로 수정하여 수정한 부분은 수정한 대로 기타 부분은 원안대로 수정가결 하였습니다.

이어서 충청북도교육비특별회계수수료 징수조례일부개정조례안에 대한 심사결과를 보고드리겠습니다.

제안설명은 심사보고서 5쪽과 6쪽을 참고해 주시기 바라며 심사보고 주요내용을 말씀드리면, 본 일부 개정조례안은 지방자치법 제128조 및 제130조에 의거 중학교 의무교육 실시에 따른 중학교 배정 수수료와 연말정산용 증빙서류인 교육비납입증명서 발급 수수료를 면제하여 학부모 및 주민부담을 줄이고 법령에서 정하는 교육 보호 대상자 및 소외계층의 수수료 감면 대상을 확대하고 정보공개수수료 징수금액을 상위법인 공공기관의 정보공개에 관한 법률과 연계하여 형평성을 유지함으로써 정보공개 청구자의 혼란을 방지하기 위하여 안 제5조 별표1의 중학교 배정수수료와 교육비 납입증명서의 발급 수수료를 면제하고 “고등학교 전·편입학 배정수수료”를 “고등학교 입학·전학·편입학 배정수수료”로 개정하였으며, 안 제5조 제2항에 국민기초생활보장법, 국가유공자 등 예우에 관한 법률 등 8개 법령에서 정하는 수수료 감면 대상을 확대하여 교육 보호 대상자와 소외계층 등의 부담을 경감시키고자 하며, 정보공개 수수료 징수금액을 상위법인 공공기관의 정보공개에 관한 법률과 동일하게 세분화하고자 하려는 것으로 조례의 일부 개정 취지 및 내용은 타당성이 있다고 판단되어 원안가결 하였습니다.

끝으로 바쁘신 일정 속에서도 심도있는

의안심사와 적극적으로 소위원회 활동에 임해 주신 동료 교육위원 여러분과 집행기관 관계관님께 다시 한번 감사의 말씀을 드리면서 심사보고를 마치겠습니다.

감사합니다.

- ▶ 참 조 : 조례심사보고서(별첨 9)  
(끝에 실음)

### ● 의장 성명용

김병우 위원장님 수고하셨습니다.

충청북도학교수업료및입학금에관한조례안 등 2건의 조례안은 조례심사소위원회에서 심도있게 심사를 마친 안건이기 때문에 질의 및 토론을 생략하고자 하는데 이의 없으십니까?

(“없습니다.” 하는 위원 있음)

네, 이의가 없으므로 질의 및 토론을 종결하겠습니다.

그러면 의결을 하도록 하겠습니다.

의사일정 제1항 충청북도학교수업료및입학금에관한조례안을 조례심사소위원회의 심사결과 대로 의결하고자 하는데 이의 있으십니까?

(“없습니다.” 하는 위원 있음)

네, 이의가 없으므로 의사일정 제1항 충청북도학교수업료및입학금에관한조례안은 수정한 부분은 수정안대로, 기타 부분은 원안대로 가결되었음을 선포합니다.

다음은 의사일정 제2항 충청북도교육비특별회계수수료징수조례일부개정조례안을 조례심사소위원회의 심사결과 대로 의결하고자 하는데 이의 없으십니까?

(“없습니다.” 하는 위원 있음)

네, 이의가 없으므로 의사일정 제2항 충청북도교육비특별회계수수료징수조례일부개정조례안은 원안대로 가결되었음을 선포합니다.

### 3. 2006년도행정사무감사결과보고서채택의견

(15시 11분)

### ● 의장 성명용

다음은 의사일정 제3항 2006년도행정사무감사결과보고서채택의견을 상정합니다.

감사소위원회 이상일 위원장님 나오셔서 2006년도 행정사무감사 결과를 보고해주시기 바랍니다.

### ● 감사소위원회위원장 이상일

감사소위원회 위원장 이상일 교육위원입니다.

지방교육자치에 관한 법률 제19조 및 같은 법 시행령 제10조와 제11조의 규정에 따라 2006년 10월 16일부터 10월 23일까지 4일간 실시한 2006년도 행정사무감사 결과를 보고드리겠습니다.

감사의 목적은 행정사무감사 시 말씀드렸기 때문에 생략을 하고 그동안 감사경



과를 간단히 말씀드리겠습니다.

본 감사소위원회는 의장을 제외한 6명의 위원으로 감사반을 편성하여 10월 16일 충청북도육천교육청 감사를 시작으로 10월 18일에는 충청북도제천교육청을, 10월 19일에는 충청북도청주교육청을, 그리고 10월 23일에는 충청북도교육청에 대한 감사를 끝으로 일정을 마무리하였습니다.

기관별 감사 실시 주요내용은 보고서 4쪽에서부터 26쪽까지를 참고하여 주시기 바라며, 먼저 행정사무감사 결과 수범사항에 대하여 말씀드리겠습니다.

충청북도교육청은 행정자치부 주관으로 실시한 행정서비스 현장 고객만족도 평가에서 3회 연속 우수기관으로 선정되었고, 대학별 전형 유형에 따른 충북진로지도 협의회를 통하여 대입제도가 바뀌는 시기에 수험생들이나 학부모의 불안한 심리를 맞춤형 진학지도와 대학 입학에 대한 종합 정보 및 대학의 특성화 정보를 정리하여 홈페이지 게시판에 탑재하여 신속 정확한 대입 종합정보시스템을 구축하는 한편, 사설기관 배치표에 의한 대학 서열화 현상을 완화함은 물론 학교 교육의 불신을 해소하여 학교교육 정화에 적극 기여하였으며, 또한 주제별 논술 준비, YES 책자를 개발 보급하여 일선 고등학교의 대학입시를 준비하는 수험생에게 좋은 길잡이가 되었고, 실업계 고교의 직업 기술

교육을 위한 투자를 통하여 실업 교육의 질적 향상을 도모하였으며 소외 계층 학생을 위한 교육기회 확대 및 농·산촌 및 교육 소외지역 학생들을 위해 찾아가는 토요 영어교실 운영 등으로 교육격차 해소에 큰 계기가 된 점입니다.

충청북도청주교육청은 아름다운 학교 숲 가꾸기 사업을 확대 추진하였고, 체험 중심 효경교육 강화로 바른 인성 함양과 청풍명월 책사랑 운동은 자라나는 아이들의 독서습관을 길러 독서가 지식정보화 사회에 필요한 인재양성의 밑거름이 될 수 있도록 한 점과 그리고 교육복지 투자 우선 지역 지원사업 운영을 통하여 저소득층 영유아 및 초·중등 학생의 학습 결손을 예방 치유하고 학력을 증진시킨 점이라고 하겠습니다.

충청북도제천교육청은 원어민을 활용한 초등영어 교육 활성화를 통하여 학부모들의 기대에 부응하는 영어교육이 이루어져 해외연수로 인한 사교육비 절감 및 공교육에 대한 만족도가 매우 높은 점과 학교 급식품 공동구매, 면 이하 초등학교 전학년 무상급식 실시, 믿음과 감동을 주는 봉사행정 구현, 지방자치단체 보조 교육경비의 안정적 지원으로 각급 학교의 교육환경 개선 사업에 지원함으로써 안정적이고 지속적으로 지원될 수 있도록 제도적 장치가 마련되었다 하겠습니다.

충청북도육천교육청은 영어 의사 소통 능력 신장과 영어학습에 대한 자신감을 배양하기 위하여 영어교육 활성화에 노력하였고, 좋은 책 보내기 운동 홍보, 도서 기증 운동과 1구좌 1만원 현금 기증 운동 전개에 노력한 점, 지방기능직공무원 인사관리 기준을 제정하여 인사의 투명성 제고와 폐교재산 활용 심의위원회를 통하여 사전 민원 해소에 적극 노력한 점 등입니다.

다음은 기관별 시정·처리 요구한 사항에 대하여 말씀드리겠습니다.

충청북도교육청은 아토피 학생들에 대한 적극적인 보호 대책 강구 등 18건, 충청북도청주교육청은 교원의 존중 풍토 조성을 위하여 공급자 측면보다 수요자의 입장 고려 등 8건, 충청북도제천교육청은 교원이 존중받는 사회풍토 조성을 위하여 제자에게 존경받을 수 있도록 솔선수범하기, 학부모에게 신뢰받을 수 있도록 처신하기, 사회로부터 존경받을 수 있는 교직 문화를 창출할 수 있는 방안 모색 등 11건, 충청북도육천교육청은 영재교육의 실질적인 지도 방안 강구 등 10건 등 총 47건을 각각 시정·처리 요구하였습니다.

또한 건의사항으로는 충청북도교육청은 CEO에 대한 예우 방안 등 18건, 충청북도청주교육청은 대학생 보조교사제 활용에 대한 적극적인 확대요구 등 15건, 충청북

도제천교육청은 올바른 성 가치관 함양과 성폭력 예방을 위한 교육강화 필요 등 8건, 충청북도육천교육청은 교육정책포럼의 참여폭을 지역 학부모 및 교육 관련 단체들에게까지 확대하여 지역 교육발전을 위한 소통의 장으로 삼기 바람 등 7건 등 총 48건이 되겠습니다.

시정·처리 요구 및 건의사항의 자세한 내용은 보고서를 참고하여 주시기 바라며, 끝으로 종합의견을 말씀드리겠습니다.

충청북도교육위원회 2006년도 행정사무감사는 제5대 교육위원들이 처음 실시하는 감사로서 집행기관으로부터 제출 받은 자료와 감사 당일 주고 받은 주요업무 추진 상황을 토대로 관심·사랑·화합으로 현재 시행하고 있는 교육시책들이 계획대로 추진되고 있는지와 희망과 신뢰가 넘치는 신나는 교실, 행복한 학교 구현을 위하여 정진하고 있는가를 살펴보고, 교육행정의 합리성, 계속성, 일관성 및 신뢰성 등에 대한 검토·분석으로 미진한 부분은 교육수요자의 입장에서 대안을 제시 또는 시정과 개선을 요구하며 발전적인 교육시책들을 더욱 심화·발전시킬 수 있도록 조장함으로써 교육·학예 업무를 효율적으로 수행할 수 있도록 하는데 의의를 두고 실시하였습니다.

집행기관의 감사자료 및 답변서는 매우

소상하게 작성하여 제출하였고, 질의 및 보충질의에 있어서도 성실히 답변해 줌으로써 다수 위원들의 처음 실시하는 행정사무감사에 많은 정보와 필요한 자료를 획득하는 계기가 되었습니다.

집행기관에서는 시정과 개선 요구 사항은 긍정적으로 검토하여 감사의 목적이 퇴색되는 일이 없도록 하여 주시기 바랍니다.

대안 제시는 충북교육 발전의 밑거름이 될 수 있도록 노력하여 주시기 바랍니다.

우리 교육위원들은 2006년도 행정사무감사를 거울삼아 충북교육 발전의 견인차로서 현장을 발로 뛰고 생산적인 정책 대안을 연구하는 등 의정활동에 전념을 다할 것입니다.

그동안 바쁜 감사일정 속에서도 충북교육 발전을 위하여 여러 가지 교육정책 대안을 제시하여 주신 동료 위원님들과 행정감사 수행에 적극 협조하여 주신 관계관 여러분께 깊은 감사를 드리면서, 이상으로 보고를 마치겠습니다.

감사합니다.

▶ 참 조 : 2006년도행정사무감사결과보고서안(별첨 11)

(끝에 실음)

● 의장 성명용

이상일 위원장님 수고하셨습니다.

그러면 의결을 하도록 하겠습니다.

감사소위원회 위원장께서 보고하신 2006년도 행정사무감사 결과 보고에 대하여 이의 없으십니까?

(“없습니다.” 하는 위원 있음)

네, 이의가 없으므로 의사일정 제3항 2006년도행정사무감사결과보고서채택의건은 원안대로 가결되었음을 선포합니다.

채택된 보고서는 집행기관으로 이송하도록 하겠습니다.

집행기관에서는 시정·개선 요구사항에 대해서는 처리결과를 기일 내에 제출하여 주시기 바랍니다.

이상으로 이번 정기회 회기 동안 계획된 의사일정을 모두 마치게 되었습니다.

장기간 계속된 촉박한 일정 속에서도 사명감과 열의를 가지시고 충실한 연구와 검토를 하시어 행정사무감사 활동 및 예산안 등 의안심의 시 의욕적인 의정활동을 해 주신 동료 위원님들께 진심으로 감사의 말씀을 드립니다.

또한 각종 안건 심의 시 성실하고 진지한 자세로 답변에 임해 주시고 정기회 기간 동안 의정활동에 적극 협조해 주신 집행기관 관계관 여러분께도 감사의 말씀을 드립니다.

그리고 집행기관에서는 교육위원님들께서 행정사무감사를 통하여 지적하신 사항

[제196회-제4차 본회의]

들은 일선 교육현장의 목소리이며 학부모를 비롯한 충북 도민의 뜻이라는 점을 겸허하게 받아주시기를 바라며, 또한 2007년도 예산안을 심사하면서 위원님들이 제기하신 내용들은 넉넉하지 못한 교육재정을 슬기롭게 극복하고 해결하고자 하는 열정 속에서 나온 대안임을 감안하시어 충북교육 시책 추진에 적극 반영할 수 있도록 노력해주시기를 당부드립니다.

아울러 11월 16일 대학수학능력시험이

실시됩니다.

그동안 수험생 지도에 애쓰신 선생님들과 시험준비에 여념이 없는 수험생들에게 격려의 뜻을 전하면서 그동안의 노력에 부응하는 좋은 결과가 있기를 진심으로 기원합니다.

이상으로 오늘 회의를 마치고자 합니다.

제4차 본회의 산회 및 제196회 충청북도교육위원회 정기회 폐회를 선포합니다.

(15시 25분 폐회)

0 출석위원 : 7명

의장 성영용, 부의장곽정수,

위원 김병우, 김부웅, 박노성, 서수웅, 이상일.

0 출석공무원 : 11명

교육감 이기용, 부교육감 서명범, 기획관리국장 신강탁,  
공보감사담당관 음영호, 혁신복지담당관 구명희, 교육정보화과장 이재신,  
평생교육체육과장 김준철, 총무과장 신건환, 기획관리과장 김장한,  
학교운영지원과장 신용건, 시설과장 안세열.

※ 부 록

- ▶ 조례심사보고서(별첨 9)
- ▶ 2006년도행정사무감사결과보고서안(별첨 11)

제196회 충청북도교육위원회 정기회 본회의 회의록을  
위와 같이 작성하고 아래와 같이 연서함

2006. 12. .

의 장 성 영 용 成 永 龍

위 원 이 상 일 李 相 一

위 원 서 수 웅 徐 守 兪

의사국장 박 경 석 朴 景 錫



(별첨 1)

# 의 사 일 정 (안)

제196회 충청북도교육위원회(정기회)      2006. 10. 16.~11. 3.(19일간)

일 시	부 의 안 건	비 고
10월 16일(월) 11:00	<input type="checkbox"/> 개 회 식 [ 제1차 본회의 ] 1. 제196회 충청북도교육위원회(정기회) 회기결정의 건 · 회 기 : 2006. 10. 16. ~ 11. 3. (19일간) 2. 2007년도 예산안 제출에 즈음한 교육시책 연설 3. 충청북도 중학교 학교군(중학구) 및 청주시 후기고등학교 학교군에 관한 고시 개정안 4. 학교 설립 계획 변경안 5. 2009학년도 초·중학교 설립 계획안 <input type="checkbox"/> 산 회 <input type="checkbox"/> 소위원회 활동(감사소위원회) ○ 충청북도옥천교육청	제안설명  제안설명 제안설명
14:00	<input type="checkbox"/> 소위원회 활동(감사소위원회) ○ 충청북도옥천교육청	
10월 17일(화)	<input type="checkbox"/> 의안관련 현장방문	본회의 휴회
10월 18일(수) 10:00	<input type="checkbox"/> 소위원회 활동(감사소위원회) ○ 충청북도제천교육청	본회의 휴회
10월 19일(목) 10:00	<input type="checkbox"/> 소위원회 활동(감사소위원회) ○ 충청북도청주교육청	본회의 휴회
10월 20일(금)	<input type="checkbox"/> 전국체육대회 참관 및 선수 격려	본회의 휴회
10월 21일(토)	<input type="checkbox"/> 전국체육대회 참관 및 선수 격려	본회의 휴회
10월 22일(일)	<input type="checkbox"/> 전국체육대회 참관 및 선수 격려	본회의 휴회
10월 23일(월) 10:00	<input type="checkbox"/> 소위원회 활동(감사소위원회) ○ 충청북도교육청	본회의 휴회
10월 24일(화) 11:00	<input type="checkbox"/> 개 회 식 [ 제2차 본회의 ] 1. 충청북도 중학교 학교군(중학구) 및 청주시 후기고등학교 학교군에 관한 고시 개정안 2. 학교 설립 계획 변경안 3. 2009학년도 초·중학교 설립 계획안 4. 2007년도 공유재산관리계획안 5. 2007년도 충청북도교육비특별회계 세입·세출 예산안 6. 기타 부의안건 7. 예산·결산소위원회 구성의 건 <input type="checkbox"/> 산 회 <input type="checkbox"/> 소위원회 활동 <input type="checkbox"/> 의안관련 현장방문	의 결  의 결 의 결 제안설명 제안설명 제안설명

일 시	부 의 안 건	비 고
10월 25일(수)	<input type="checkbox"/> 소위원회 활동(예산·결산소위원회) ○ 예산안 심사 (본청)	본회의 휴회
10월 26일(목)	<input type="checkbox"/> 소위원회 활동(예산·결산소위원회) ○ 예산안 심사 (본청) ○ 예산안 심사 (직속기관)	본회의 휴회
10월 27일(금)	<input type="checkbox"/> 소위원회 활동(예산·결산소위원회) ○ 예산안 심사 (지역교육청)	본회의 휴회
10월 28일(토)		본회의 휴회
10월 29일(일)		본회의 휴회
10월 30일(월)	<input type="checkbox"/> 소위원회 활동(예산·결산소위원회) ○ 예산안 계수조정 및 의결	본회의 휴회
10월 31일(화) 11:00	[ 제3차 본회의 ] 1. 2007년도 공유재산관리계획안 2. 2007년도 충청북도교육비특별회계 세입·세출 예산안 3. 기타 부의안건 4. 기타 부의안건 <input type="checkbox"/> 산 회 <input type="checkbox"/> 소위원회 활동	의 결 의 결 의 결 제안설명
11월 1일(수)	<input type="checkbox"/> 소위원회 활동	본회의 휴회
11월 2일(목)	<input type="checkbox"/> 소위원회 활동	본회의 휴회
11월 3일(금) 15:00	[ 제4차 본회의 ] 1. 2006년도 행정사무감사 결과보고서 채택의 건 2. 기타 부의안건 <input type="checkbox"/> 산회  ※ 폐회	의 결 의 결



(별첨 2)

의안번호	제 196 ~1호
의결 연월일	2006년 월 일 (제 회)

충청북도 중학교 학교군(중학구) 및 청주시  
후기고등학교 학교군에 관한 고시 개정안

제 출 자	충청북도교육감
제출연월일	2006년 10월 4일

# 충청북도 중학교 학교군(중학구) 및 청주시 후기고등학교 학교군에 관한 고시 개정안

의안 번호	196~1
----------	-------

제출연월일 : 2006. 10. 4.

제 출 자 : 충청북도교육감

## □ 개정사유

- 2007. 3월 중학교 신설 개교에 따라 신설학교(운동중,산남중,송절중) 학교군을 지정하고, 사직1단지 재개발로 주민이 이주한 통,반을 삭제.
- 제천시 이·통·반설치조례 개정으로 흡수 및 삭제된 통·반에 대한 중학군(구) 조정
- 영동군 용화면 지역중 현재 전북 무주군 설천중학구를 영동읍 학교군과 공동학구로 지정하여 학교선택기회 확대

## □ 주요내용

- 신설학교 학교군 지정
  - 1학교군 : 14교 → 16교(운동중,산남중)
  - 2학교군 : 8교 → 9교(송절중)
  - 3학교군 : 6교
- 1학교군의 사창동 31, 32통 삭제
  - 사직 1단지 재개발에 따른 주민 이주
- 제천시 이·통·반설치조례 개정에 따른 중학구 조정
  - 제천시 학교군 : 신동 2통3반 제외 → 신동 2통 2반 제외
  - 봉양중학구 : 신동 2통 3반 → 신동 2통 2반
- 영동군 용화면 조동리,안정리,월전리,용화리,용강리 : 전북 무주군 설천중학구 → 영동읍학교군(영동중,영신중) 공동학군(학구)

## □ 개정근거

- 초·중등교육법시행령 제68조
- 청주시 통·반 조례 개정(제2400호/2006. 3. 17),
- 제천시 이·통·반 설치 조례 개정(제729호/2006. 2. 10)

## □ 기타 참고사항 : 덧붙임

- 관계법령발췌서
- 해당시군 중학교 학(군)구도

## 충청북도 중학교 학교군(중학구) 및 청주시 후기고등학교 학교군에 관한 고시 개정안

충청북도중학교학교군(중학구)및청주시후기고등학교학교군에관한고시를 다음과 같이 개정한다.

별표 1 의 가. 학교군 및 중학구별 일람표 중 청주시,제천시,영동군 란을 별지와 같이 한다.

### 부 칙

이 고시는 2007학년도 3월부터 시행한다.

【별표 1】

충청북도 중학교 학교군 및 중학구

가. 학교군 및 중학구별 일람표

시군별	학교군(구)	중학교명	학 군 (구) 소 속 지 역		비 고				
			지역명	해 당 지 역					
청주시	제1학교군	청주남중	청주시	성안동(문화, 북1가, 남2가, 서운, 남1가, 서문, 남주, 석교동), 탑·대성동, 모충동, 사직제2동, 영운동, 금천동, 용담·명암·산성동, 용암제1동 (용암·용정동), 용암제2동(용암, 용정, 방서, 평촌, 지북, 운동, 월오동), 사창동(20-30통), 성	성화·개신·죽림동 1, 2, 4, 7통 제3학교군과 공동학군				
		청주동중							
		세광중							
		운호중							
		청주여중							
		충북여중							
		일신여중							
		청운중							
		남성중							
		용암중				청원군	송암리, 효촌리, 쌍수리, 신송리, 가중리, 가산리, 화당리, 고은리,	사직1동(여) 제2학교군과 공동학군	
		원봉중				남일면			
		수곡중							
		원평중							
		금천중				남이면			팔봉리, 석실리, 석판리, 가마리, 양촌리, 가좌리, 대련리, 척북리, 사동리, 척산리, 수대리, 외천리, 문동리, 구암리, 상발리,
		운동중							
		산남중							
(16교)	남성면	삼산리, 현암리, 갈산리, 무성리, 인경리(마전인경)							
	가덕면	상대리							
	문의면	등동리(위등골)							

시군별	학교군(구)	중학교명	학군(구) 소속 지역		비고
			지역명	해 당 지 역	
청주시	제2학교군	청 주 중	청주시	중앙동(영동, 북2,3가, 수동), 사직제1동, 운천·신봉동, 우암동, 강서제2동(신성, 평, 신대, 남촌, 내곡, 성신, 원평, 운암, 송절, 화계, 외북, 향정동), 사창동(1~13통), 내덕제1동, 내덕제2동, 울량·사천동, 봉명제1동(13~15, 17통 제외), 봉명제2·송정동(25, 26통 제외), 오근장동(주성, 주중, 정상, 정하, 정북, 오동, 외남, 외평, 외하동)	사직1동(여) 제1학교군과 공동학군
		주 성 중 대 성 중 중 앙 중 중앙여중 대성여중 봉 명 중 울 량 중 송 절 중 (9교)			
청주시	제3학교군	서 원 중 충북대사범 대학부설중 가 경 중 경 덕 중 복 대 중 서 경 중 (6교)	청주시	강서제1동 : 12,26통 제외(강서, 석곡, 휴암, 신전, 현암, 동막, 수의, 지동, 서촌, 비하, 석소, 정봉, 신촌동), 복대제1동·제2동, 가경동, 성화·개신·죽림동(1,2,3,4,5,7,21~42통), 봉명제1동(13~15,17통), 봉명제2·송정동(25,26통), 사창동(14~19통)	성화·개신·죽림동 1, 2, 4, 7 통 제1학교군과 공동학군
			청원군 강내면	연정리	

※ ( )은 법정리동, 자연부락 명칭임.

시군별	학교군(구)	중학교명	학군(구) 소속 지역		비 고
			지역명	해 당 지 역	
제천시	제천시 학교군	제천중 제천동중 대제중 제천여중 의림여중 내토중 (6교)	제천시	동지역(신동1통3반, 2통2반 제외)	무도1,2리 : 송 학중 학구와 공동학구
			제천시 봉양읍	미당리, 명도1리	
			금성면	활산리, 사곡리, 진리, 위림리, 월림리, 양 화리, 동막리, 대장리, 구룡리, 적덕리, 중 전리, 포전리, 월굴리(1반)	
			청풍면	장선리, 부산리, 황석리, 후산리	
			송학면	도화2리, 무도리	
			단양군 매포읍	삼곡리, 고양리, 가평리, 영천리, 김산리	
	봉양 중학구	봉양중	제천시	신동(1통3반, 2통2반)	
			제천시 봉양읍	구곡리, 마곡리, 삼거리, 공전리, 연박리, 원박 리, 장평리, 주포리, 팔송리, 봉양리, 구학리, 옥 전리, 명암리, 학산리(7, 8반제외), 명도2리	
영동군	영동읍 학교군	영동중 영신중	영동군 영동읍	전지역	시금리(광 탄,시금골) : 심천중학구 와 공동학 구  조동리,안정 리, 월전리, 용화리.용강 리 : 무주군 설천중학교 와 공동학 구
			양강면	전지역(묵정리 제외)	
			용산면	시금리	
			용화리	자계리, 조동리, 안정리, 월전리, 용화리, 용강 리	
	용문 중학구	용문중	영동군 용산면	전지역(시금리 제외)	조천리,묘금 리(용동),양 저리 : 옥천 중 학 구 와 공동학구
			옥천군 청성면	조천리,묘금리(용동),양저리	

시군별	학교군(구)	중학교명	학군(구) 소속 지역		비 고
			지역명	해 당 지 역	
영동군	황 간 중학구	황 간 중	영동군 황간면	전지역	
			매곡면	전지역	
	학 산 중학구	학 산 중	영동군 학산면	전지역	
			양강면	묵정리	
	추풍령 중학구	추풍령중	영동군 추풍령면	전지역	
			경 북 금릉군 봉산면	광천리	
			경 북 상주군 묘동면	반계리(반징개)	
상 촌 중학구	상 촌 중	영동군 상촌면	전지역		
정 수 중학구	정 수 중	영동군 양산면	전지역		
심 천 중학구	심 천 중	영동군 심천면	길현리, 단전리, 용당리, 심천리, 초강리, 고당리, 각계리, 약목리, 금정리, 기호리, 명천리		
		용산면	시금리(광탄, 시금골)		
		옥천군 청성면	묘금리(묘정, 묘동)		

광천리 : 김천시  
학교군과 공동학구

시금리(광탄,  
시금골) : 영동읍  
학교군과 공동학구

# 신 · 구 대 조 표

현		행		변			경		비고	
시군별	학교군	중학교명	지역명	시군별	학교군	중학교명	지역명	해당지역		
청 주 시	제 1 학 교 군	청주남중	성안동(문화,북1가,남2가,서운,남1가,서문,남주,석교동),탑·대성동,모충동,사직제2동,영운동,금천동,용담·명암·산성동,용암제1동(용암·용정동),용암제2동(용암,용정,방서,평촌,지북,운동,월오동), <u>사창동(20-32통)</u> ,성화·개신·죽림동(1,2,4,6,7-20통),산미분장동(산남,미평,분평,장성,장암),수곡제1동,제2동,사직제1동(여)	청주시	청 주 시	제 1 학 교 군	청주남중	청주시	-----	죽림동1,2,4,7 공동학군  사직제1동(여) 공동학군
		청주동중	송암리,효촌리,쌍수리,신송리,가중리,가산리,화당리,고은리	청원군 남일면			청원군 남일면	(현행과 같음)		
		세광중	팔봉리,석실리,석판리,가마리,양촌리,가좌리,대련리,척북리,사동리,척산리,수대리,외천리,문동리,구암리,상발리	남이면			남이면	(현행과 같음)		
		운호중	삼산리,현암리,갈산리,무성리,인경리(마전,인경)	남성면			남성면	(현행과 같음)		
		청주여중		가덕면			가덕면	(현행과 같음)		
		충부여중		문의면			문의면	(현행과 같음)		
		일신여중								
		청운중								
		남성중								
		용원중								
		수원중								
		원평중								
		천천중								
		신설 신설 <u>(14교)</u>								





형		행		변		경		비 고
시군별	학교군(구)	중학교명	지역명	학교군(구)	중학교명	지역명	학교군(구) 소속 지역	
제 천 시	제 천 시	제 천 중	제 천 시	제 천 시	제 천 중	제 천 시	동지역(신동1통3반, 2통3반 제외)	무도 1,2리: 송학중학구 와 공동학구
	학 교 군	제 천 동 중	제 천 시 봉양읍	학 교 군	제 천 동 중 대 제 중	제 천 시 봉양읍	동지역(신동1통3반, 2통2반 제외) (현행과 같음)	
제 천 시	제 천 시	제 천 여 중	제 천 시	제 천 시	제 천 여 중	제 천 시	금성면	무도 1,2리: 송학중학구 와 공동학구
	학 교 군	제 천 여 중 의림여 중	제 천 시 금성면	학 교 군	제 천 여 중 내 토 중 (6교)	제 천 시	청풍면	
제 천 시	제 천 시	제 천 중	제 천 시	제 천 시	제 천 중	제 천 시	송학면	무도 1,2리: 송학중학구 와 공동학구
	학 교 군	제 천 중 대 제 중	제 천 시 봉양읍	학 교 군	제 천 중 의림여 중	제 천 시	단양군 매포읍	
제 천 시	제 천 시	제 천 중	제 천 시	제 천 시	제 천 중	제 천 시	신동(1통3반, 2통3반)	무도 1,2리: 송학중학구 와 공동학구
	학 교 군	제 천 중 대 제 중	제 천 시 봉양읍	학 교 군	제 천 중 의림여 중	제 천 시	구곡리, 마곡리, 삼거리, 골전리, 연박리, 원박리, 장평리, 주포리, 팔송리, 봉양리, 구화리, 옥천리, 명암리, 화산리(7, 8반 제외), 명도2리	

시군별		현				행				경				비고	
		학교군(구)	중학교명	지역명	학교(구) 소속 지역	지역명	학교(구) 소속 지역	지역명	학교(구) 소속 지역	지역명	학교(구) 소속 지역	지역명	학교(구) 소속 지역		지역명
영등군	영등읍 학교군	영등중 영등신중 (2교)	영등읍 영등읍 양강면 용산면 용화리	전지역 전지역(목정리 제외) 시금리 자계리	영등읍 학교군	영등읍 학교군	영등읍 학교군	영등읍 학교군	영등읍 학교군	영등읍 학교군	영등읍 학교군	영등읍 학교군	영등읍 학교군	영등읍 학교군	조동리,안정리,월진리,용화리,용강리 : 무주군 설치 : 천중학교와 공동학교
	문중 용화구	용문중	영등군 용산면	전지역(시금리 제외)	영등군 용산면	영등군 용산면	영등군 용산면	영등군 용산면	영등군 용산면	영등군 용산면	영등군 용산면	영등군 용산면	영등군 용산면	영등군 용산면	(현행과 같음)
	황중 간구	황간중	영등군 황간면	전지역	영등군 황간면	영등군 황간면	영등군 황간면	영등군 황간면	영등군 황간면	영등군 황간면	영등군 황간면	영등군 황간면	영등군 황간면	영등군 황간면	(현행과 같음)
	추풍령중 평구	추풍령중	매곡면 영등군 추풍령면	전지역 전지역	매곡면 영등군 추풍령면	매곡면 영등군 추풍령면	매곡면 영등군 추풍령면	매곡면 영등군 추풍령면	매곡면 영등군 추풍령면	매곡면 영등군 추풍령면	매곡면 영등군 추풍령면	매곡면 영등군 추풍령면	매곡면 영등군 추풍령면	매곡면 영등군 추풍령면	(현행과 같음)
	상촌중 상화구	상촌중	경북군 상촌면	반계리(반정계) 전지역	경북상주 군묘동면	경북상주 군묘동면	경북상주 군묘동면	경북상주 군묘동면	경북상주 군묘동면	경북상주 군묘동면	경북상주 군묘동면	경북상주 군묘동면	경북상주 군묘동면	경북상주 군묘동면	(현행과 같음)

시군별		현		행		경		비고
학교군(구)	중학교명	학교명	지역명	학교(구) 소속 지역	지역명	학교(구) 소속 지역	지역명	
영동군	정수중 정중학교	정수중	영동군 양산면	전지역				(현행과 같음)
	심찬중 심찬중학교	심찬중	영동군 심천면	길현리, 단전리, 용당리, 심천리, 초강리, 고당리, 각계리, 약목리, 금정리, 기호리, 명천리				
영동군			용산면	시금리(광탄, 시금골)				(현행과 같음)
			속천군 청성면	묘금리(모정, 묘동)				

# 교육법령 발췌서

## 초·중등교육법시행령

### 제68조 (중학교 입학방법)

- ① 교육장은 지역별·학교군별 추첨에 의하여 중학교의 입학지원자가 입학할 학교를 배정하되, 거리·교통이 통학상 극히 불편한 지역의 경우에는 교육감이 설정한 중학구에 따라 입학할 학교를 배정한다.
- ② 추첨에 의하여 중학교를 배정하는 경우 교육감이 정하여 고시하는 지역에 소재하는 중학교 입학지원자는 교육감이 정하는 방법 및 절차에 따라 2이상의 학교를 선택하여 지원할 수 있으며, 교육장은 그 입학지원자중에서 추첨에 의하여 당해 학교 정원의 전부 또는 일부를 배정할 수 있다.
- ③ 제1항의 규정에 의한 지역·학교군·중학구 및 추첨방법은 교육감이 교육위원회의 의결을 거쳐 정한다.
- ④ 교육감이 제3항의 규정에 의하여 지역 등을 정한 때에는 이를 고시하여야 한다.

# 청주지역 학교 위치도

2학군

1학군

3학군

2동

신남동

신남동 31-32동

송정동

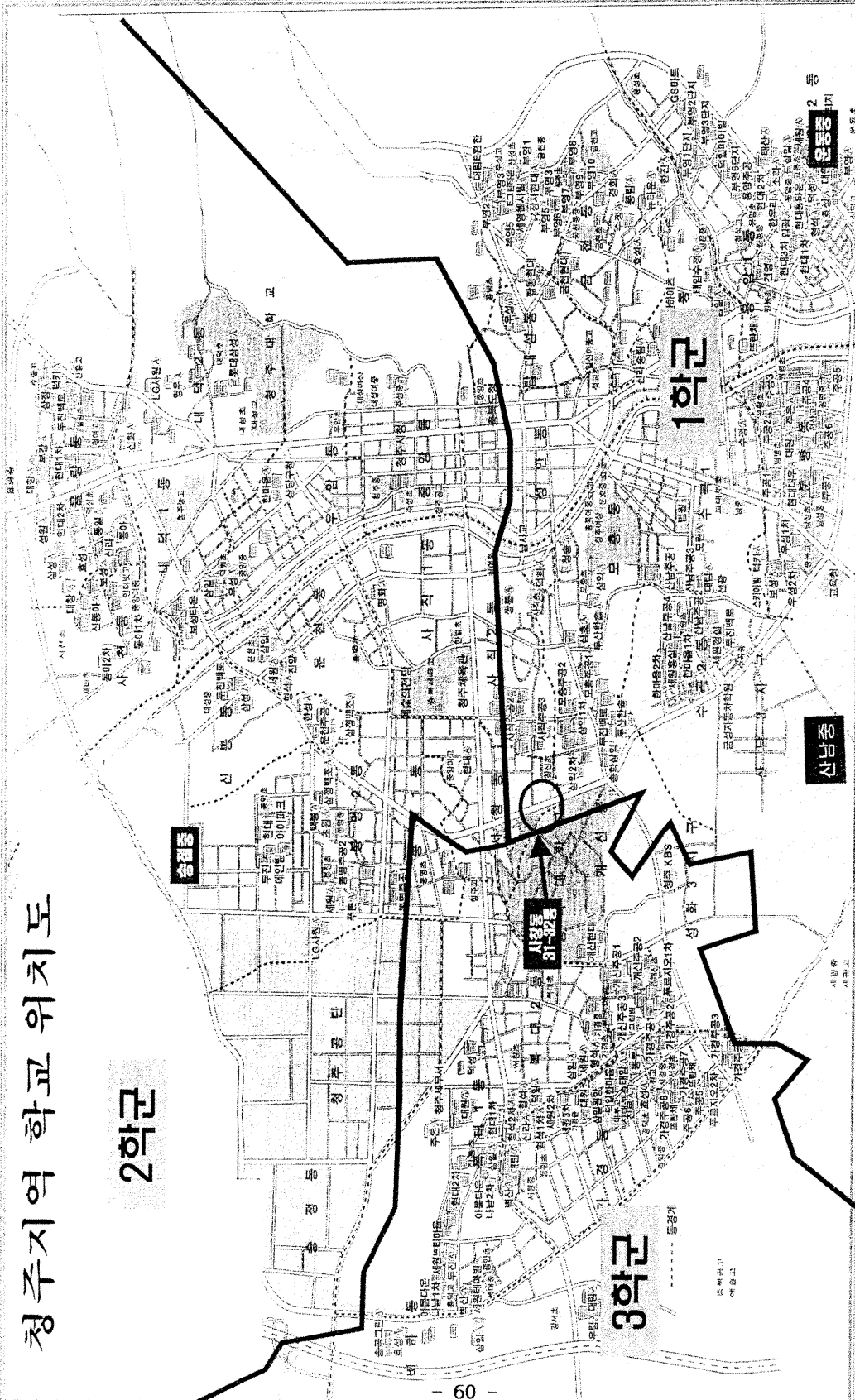



영동군 학구도

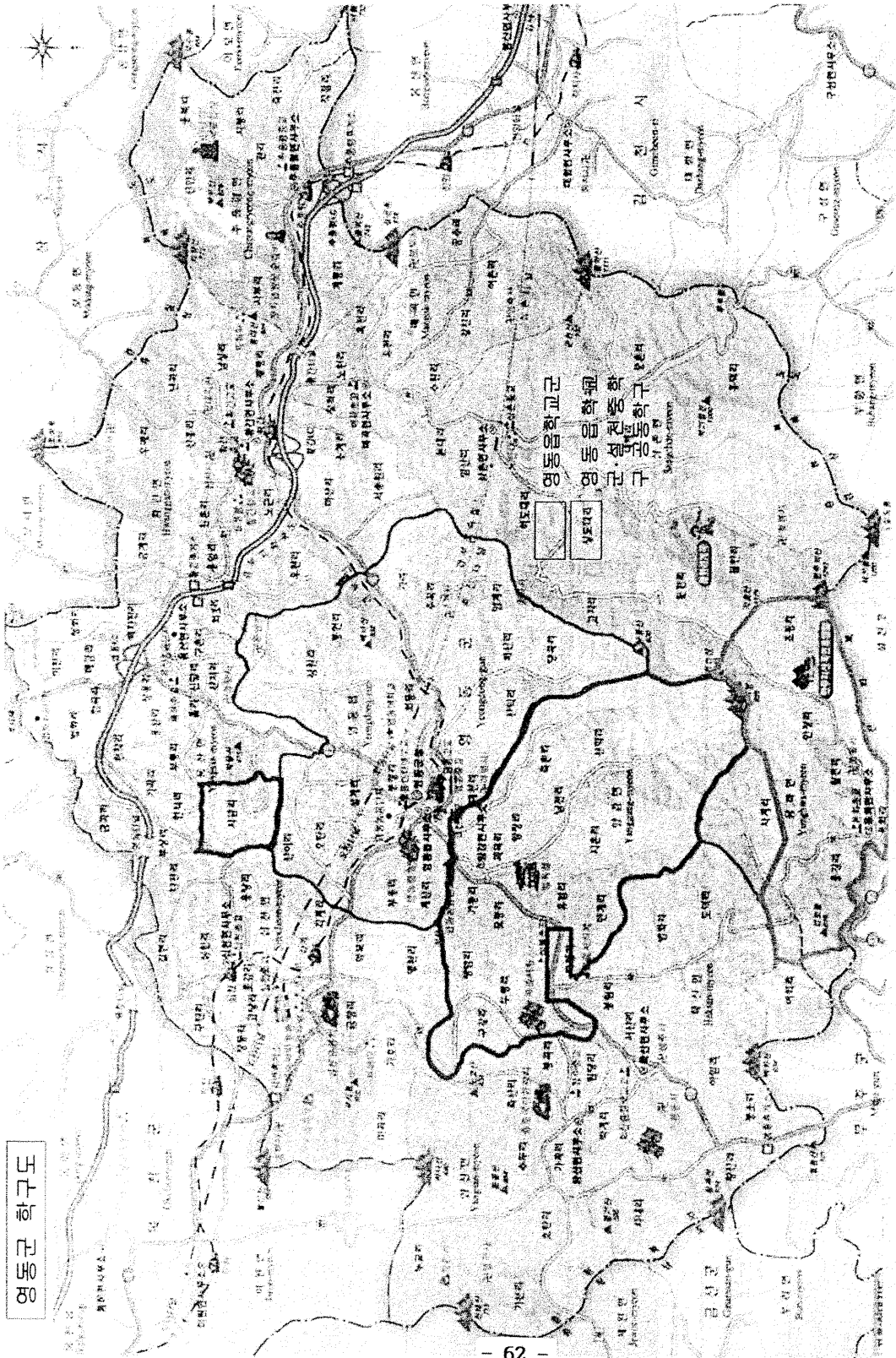



(별첨 3)

의안번호	제 196-2호
의결 연월일	2006년 월 일 (제 회)

학교설립 계획 변경안

제출자	충청북도교육감
제출연월일	2006년 10월 4 일

# 학교설립 계획 변경안

의안 번호	196-2
----------	-------

제출연월일 : 2006. 10. 4.

제 출 자 : 충청북도교육감

## 1. 변경사유

- 도시기반공사 지연 및 저출산 등에 따른 개교시기 조정

## 2. 주요내용

- 2007. 3월 개교 예정인 성화1 택지개발지구내 (가칭) 장전중을 도시기반공사 지연으로 2008. 3월로 개교시기 변경
- 2009. 3월 개교 예정인 (가칭) 옥천초등학교를 저출산 등으로 인한 학생수 감소로 2011. 이후로 개교시기 변경

## 3. 학교설립계획 변경안

개교시기 변경안

지역	학교명 (가칭)	당초계획	변경계획	변경사유
청주	장전중	2007.3월	2008.3월	- 도시기반공사 지연
옥천	옥천초	2009.3월	2011.이후	- 저출산 등에 따른 학생수 감소

## □ 변경사유 및 추진 현황

### ○ 장전중

- 성화1 택지개발지구내 학교부지 도시기반시설(도로포장,오수,상수도, 도시가스,전기,통신 등) 사용가능 시기가 2007년 9월 이후로 통보됨에 따라 2007년 3월에서 9월까지의 학생을 수용할 수 없으므로 학교설립계획 변경
- 개교시기 변경에 따른 학생수용 대책
  - 청주시 3학군 6교, 급당인원 39명 편성(당초 계획 급당 35명 편성)

### ○ 옥천초

- 과대학교인 옥천 삼양초 분리 계획으로 2009.3월 개교예정이었으나, 교육인적자원부의 소요예산 미 교부로 예산확보의 어려움과
- 출산율 저하에 따른 학생수 감소로 향후 학생 증감 추이 검토후 탄력적인 학교신설 추진하고자 2011. 이후로 학교설립계획 변경
- 개교시기 변경에 따른 학생수용 대책
  - 삼양초 미 분리

구 분	2009		2010		2011		2012		2013	
	학급	학생	학급	학생	학급	학생	학급	학생	학급	학생
삼양초	52	1,770	48	1,631	44	1,502	40	1,337	33	1,144

<붙임> : 위치도 2부

# 성화(1) 택지개발지구 장전초, 장전중 학교 위치도

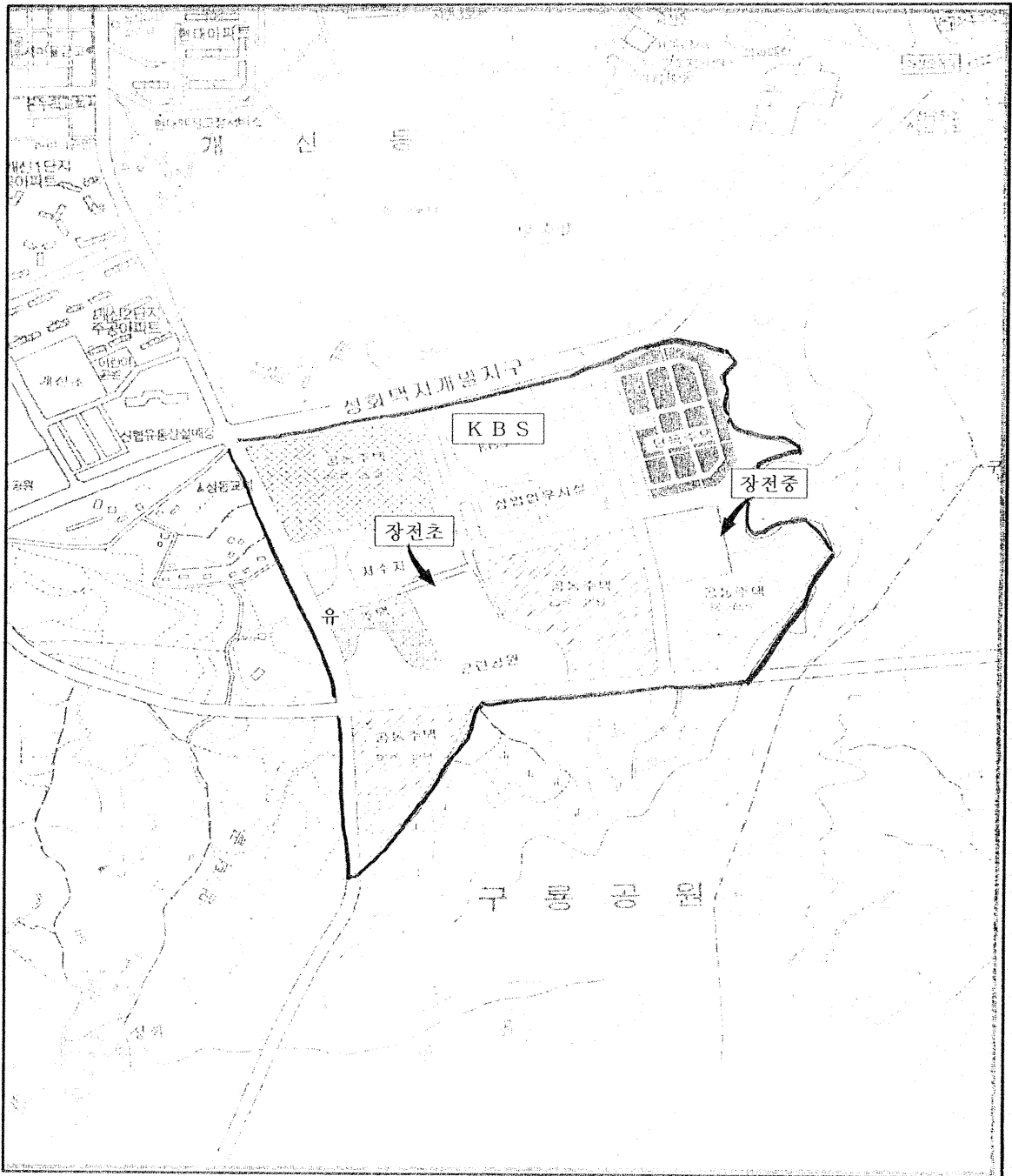

(가칭) 옥천초등학교 위치도

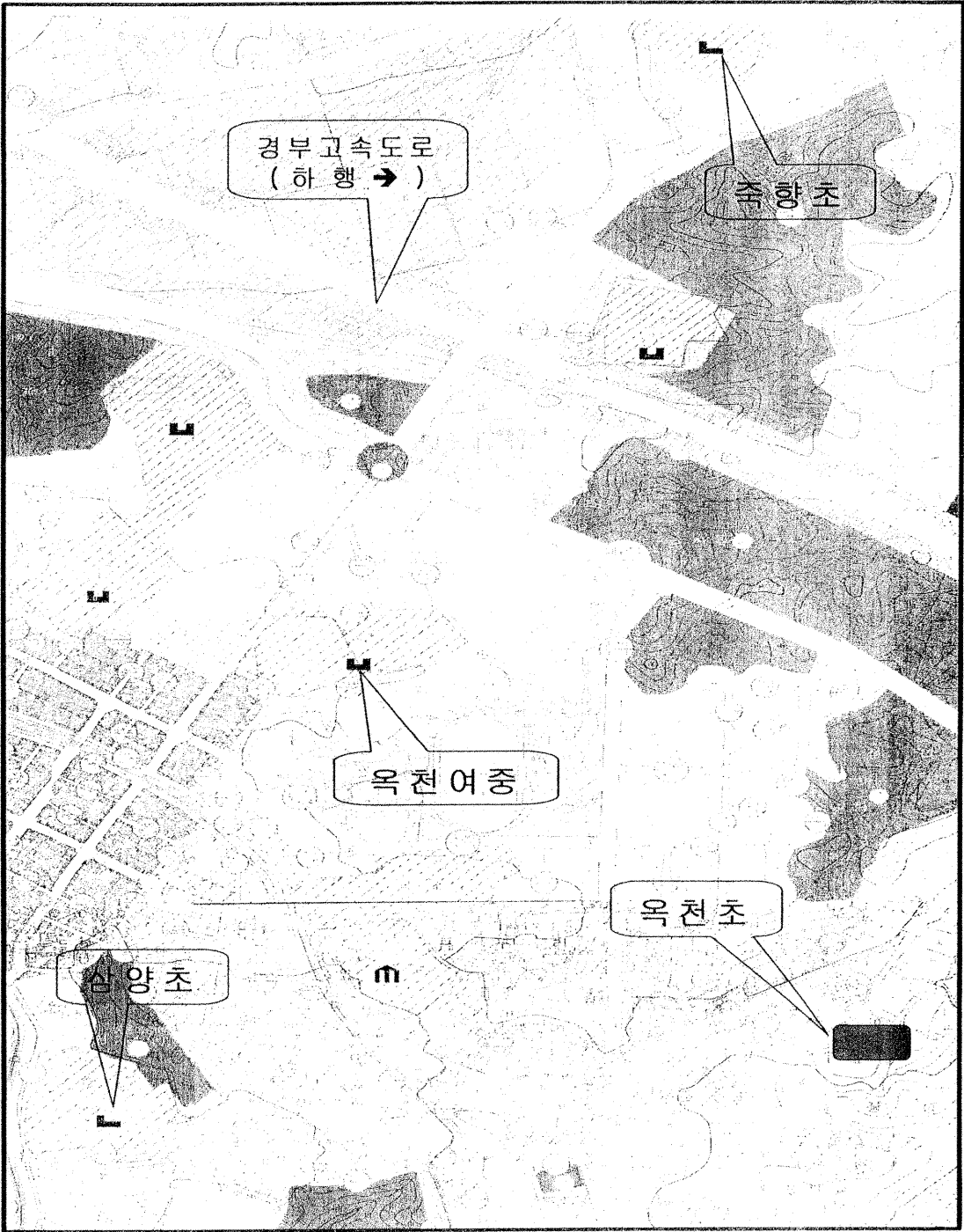



(별첨 4)

의안번호	제 196 ~ 3호
의결 연월일	2006년 월 일 (제 회)

2009학년도 초·중학교 설립 계획안

제 출 자	충청북도교육감
제출연월일	2006년 10월 4일

# 2009학년도 초·중학교 설립 계획안

의안 번호	196~3
----------	-------

제출연월일 : 2006. 10. 4.

제출자 : 충청북도교육감

## I. 설립 목적

- 택지개발지구내 주택건축에 따른 유입학생 수용

## II. 학교 설립 계획

### 가. 학교별 현황

학교급별	교육청	학교명 (가칭)	완성 학년	개교예정 년월일	위 치
초등학교	청주	서청초	24	2009.3.1	청주시 흥덕구 대농 개발지구
중학교	청주	강서중	24	2009.3.1	청주시 흥덕구 강서1 택지개발지구
		서청중	24	2009.3.1	청주시 흥덕구 대농 개발지구

### 나. 설립 사유

학교 급별	지역	학교명 (가칭)	설립사유	비고
초	청주	서청초	- 청주 대농 개발지구내 유입학생 수용	
중	청주	강서중	- 청주시 흥덕구 강서1 택지개발지구 유입 학생 및 청주시 3학군 증가 학생수용	
		서청중	- 청주 대농 개발지구 유입 학생 및 청주시 3학군 증가 학생수용	



다. 학교별 수용계획

학교명 (가칭)	설립규모		학생수			인근학교 분리						
	개교 학급	완성 학급	인근 학교 분리	택지내 유입 학생	계	학교명	분리전		분리후		증 감	
							학급수	학생수	학급수	학생수	학급수	학생수
서청초	24	24	491	327	818	진흥초	62	2,117	48	1,626	△14	△491
서청중	8	24		845	845							
강서중	8	24		845	845							

라. 신설 소요액 및 사업추진 유형

(단위 : 백만원)

학교명	완성 학급	부지 면적 (㎡)	추진 유형 별 소요액						계
			BTL 사업			재정사업			
			부지매입	건축비 (기본설계)	계	부지매입	건축비	계	
서청초	24	12,000	11,904	128	12,032				12,032
서청중	24	13,267	13,396	133	13,529				13,529
강서중	24	17,809	11,693	133	11,826				11,826
			36,993	394	37,387				37,387

마. 소요예산 및 자체 재원 확보 계획

(단위 : 백만원)

학교명 (가칭)	소요액 (A)				국 고			자 체		
	부 지		건축비 (기본설계)	계	부지 매입	건축비 (기본설계)	계	부지 매입	건축비 (기본설계)	계
	면적(m <sup>2</sup> )	금액								
서청초	12,000	11,904	128	12,032	11,904	116	12,020		12	12
서청중	13,267	13,396	133	13,529	13,396	121	13,517		12	12
강서중	17,809	11,693	133	11,826	5,164	121	5,285	6,529	12	6,541
		36,993	394	37,387	30,464	358	30,822	6,529	36	6,565

바. 투자계획

(단위 : 백만원)

학교명 (가칭)	소요액				2007. 당초예산			향후소요
	부지매입비		건축비 (기본설계)	계-	부 지 매입비	건축비 (기본설계)	계	
	면적(m <sup>2</sup> )	금액						
서청초	12,000	11,904	128	12,032	11,904	128	12,032	0
서청중	13,267	13,396	133	13,529	13,396	133	13,529	0
강서중	17,809	11,693	133	11,826	11,693	133	11,826	0
계		36,993	394	37,387	36,993	394	37,387	0

III 기타 참고자료

1. 신설학교 위치도 2부.

# 강서(1)택지개발지구 신설학교 위치도

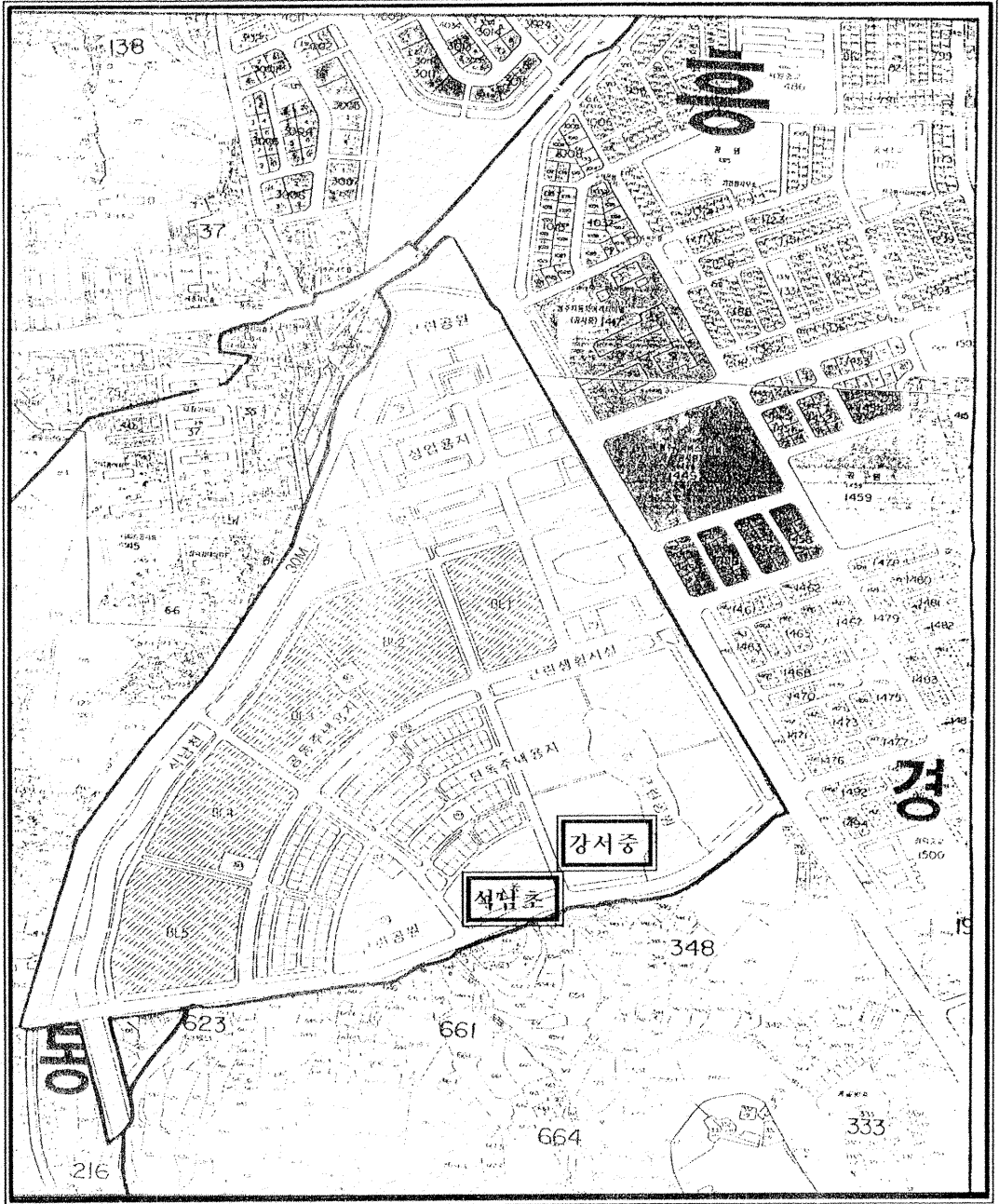

# 대농지구 신설학교 위치도

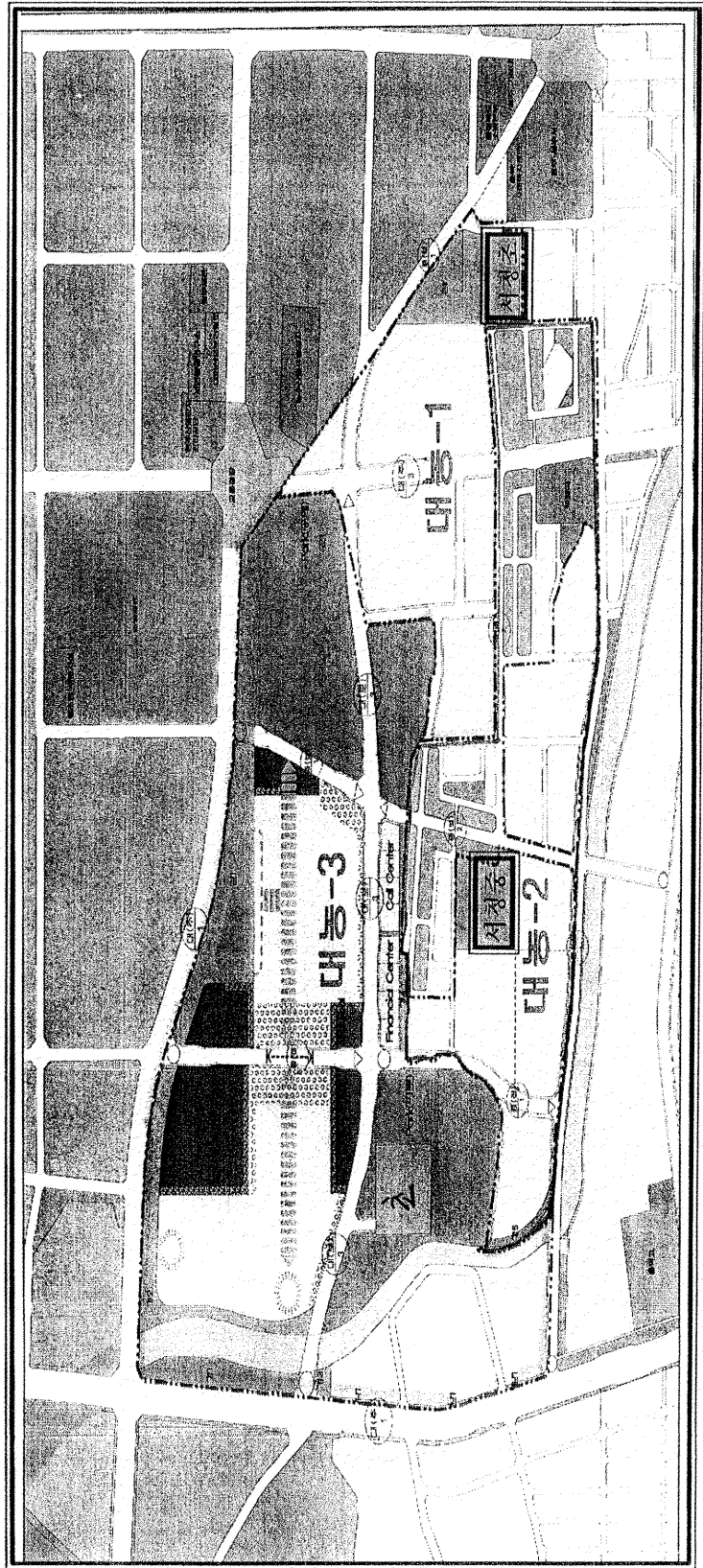

(별첨 5)

의안번호	제 196-4 호
의결 연월일	2006년 월 일 (제 회)

## 2007년도 공유재산관리계획안

제 출 자	충청북도교육감
제출연월일	2006년 10월 16일

# 2007년도 공유재산관리계획안

의안 번호	196-4
----------	-------

제출연월일 : 2006. 10. 16.

제 출 자 : 충청북도교육감

## 1. 제안사유

공유재산의 취득·처분 사유가 발생함에 따라 공유재산 및 물품관리법 제10조 및 동법시행령 제7조, 충청북도교육비특별회계 소관 공유재산 관리조례 제13조의 규정에 의거 2007년도 공유재산관리계획안을 수립하여 충청북도교육위원회 의결을 얻고자 함.

## 2. 주요골자

### □ 취 득

(단위 : m<sup>2</sup>, 천원)

구 분	기 관 명	사 업 명	수 량	추정금액
토 지	(가칭)서청초등학교	학교 신설	12,000	11,904,000
	(가칭)서청중학교	학교 신설	13,267	13,396,000
	(가칭)강서중학교	학교 신설	17,809	11,693,639
	소 계		43,076	36,993,639

※ 건물은 민자유치사업(BTL)으로 추진

## 3. 제안근거

가. 공유재산 및 물품관리법 제10조 및 동법시행령 제7조

나. 충청북도교육비특별회계 소관 공유재산 관리조례 제13조

붙임 : 취득 위치도 3부.

# 2007년도 공유재산관리계획안

## 공유재산관리계획총괄표

(단위 : ㎡, 천원)

구 분			2007년상반기			2007년하반기			합 계		
			건수	수 량	금 액	건수	수 량	금 액	건수	수 량	금 액
취득	계	토지	3	43,076	36,993,639				3	43,076	36,993,639
		건물									
		기타									
	1. 매입	토지	3	43,076	36,993,639				3	43,076	36,993,639
		건물									
		기타									
	2. 교환	토지									
		건물									
		기타									
	3. 기타	토지									
		건물									
		기타									
처분	계	토지									
		건물									
		기타									
	4. 매각	토지									
		건물									
		기타									
	5. 양여	토지									
		건물									
		기타									
	6. 교환	토지									
		건물									
		기타									

# 취 득 대 상 재 산 목 록

(단위 : ㎡, 천원)

일련 번호	재 산 의 표 시				추정금액	취 득 시 기	취 득 사 유	취 득 소유자	비 고
	기 관 명	구분	소재지번	수 량					
1	(가칭) 서청초	토지	청주대농 택지지구	12,000	11,904,000	2007년 상반기	학교신설	교육감	도면 1쪽
2	(가칭) 서청중	토지	청주대농 택지지구	13,267	13,396,000	2007년 상반기	학교신설	교육감	도면 1쪽
3	(가칭) 강서중	토지	청주강서1 택지지구	17,809	11,693,639	2007년 상반기	학교신설	교육감	도면 2쪽
합 계				43,076	36,993,639				



# (1) (2)가칭 서청초·중학교 취득 위치도

학교명	소재지	수량 (㎡)	추정금액 (천원)	사유
서청초	청주 대농 택지지구	12,000	11,904,000	○ 학교 신설
서청중	청주 대농 택지지구	13,267	13,396,000	○ 학교 신설

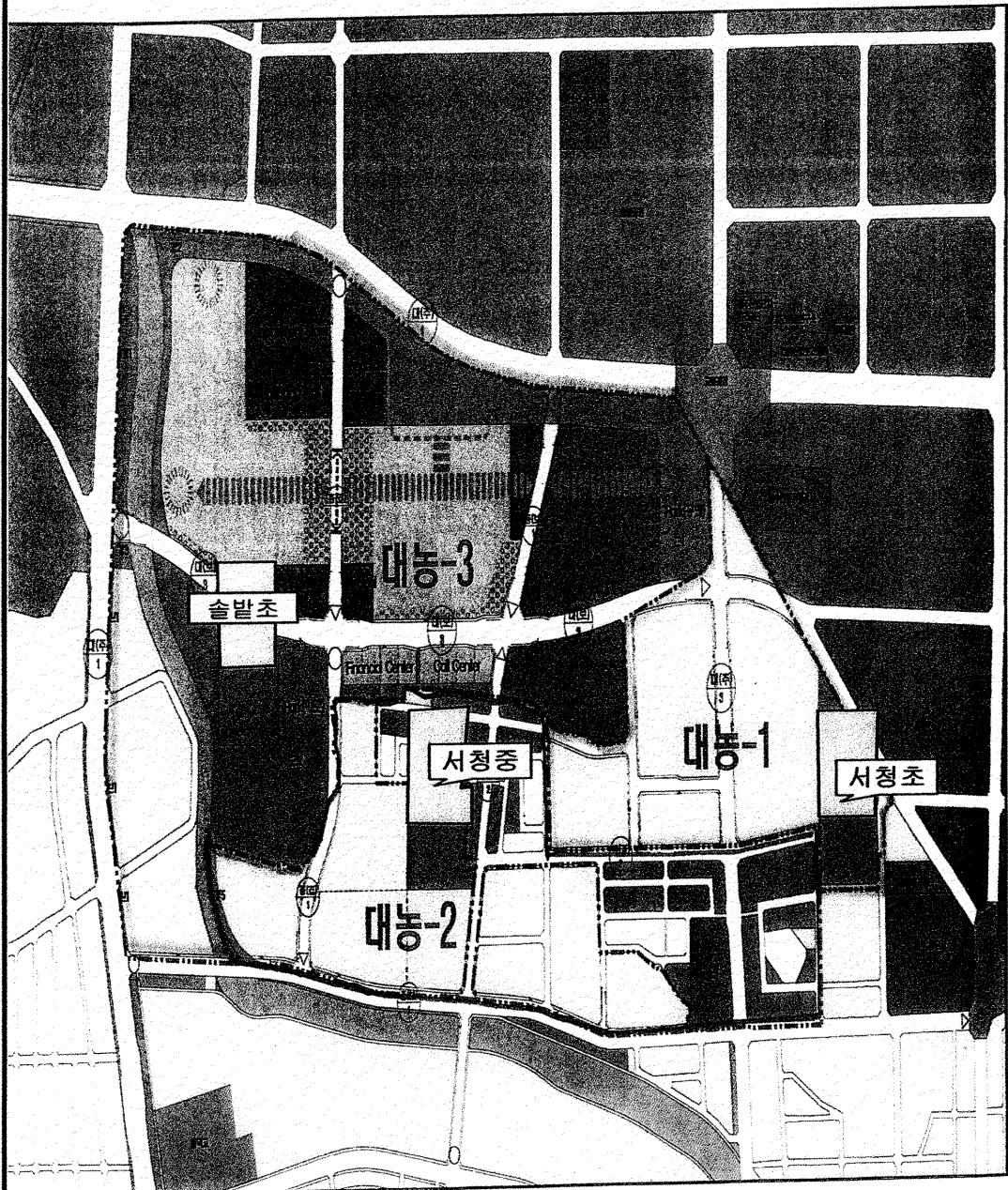

### (3) 가칭 강서중학교 취득 위치도

학교명	소재지	수량 (㎡)	추정금액 (천원)	사유
강서중	청주 강서1 택지지구	17,809	11,693,639	○ 학교 신설

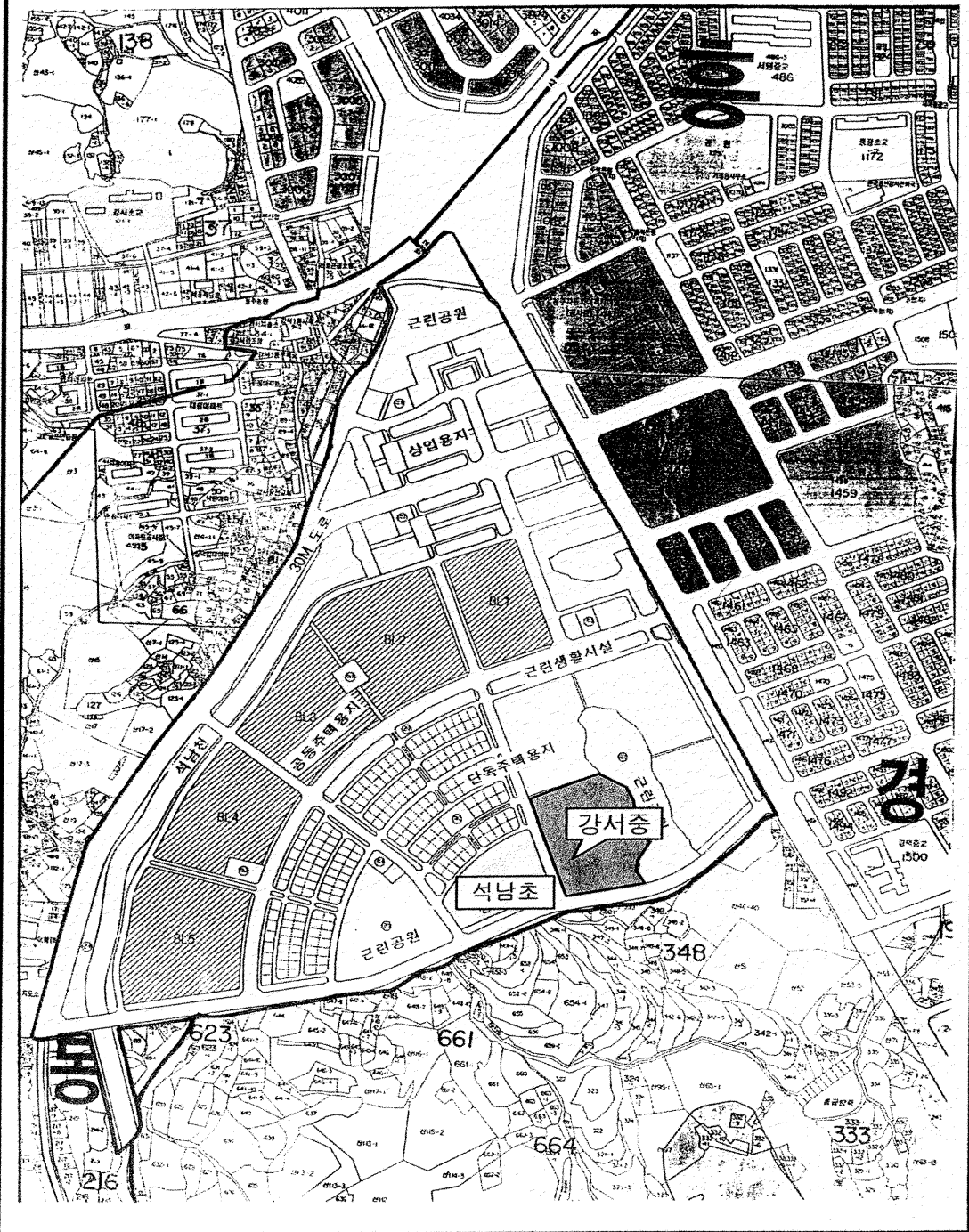

(별첨 6)

의안번호	제 196-5 호
의결 연월일	2006년 월 일 (제 회)

2007년도 충청북도교육비특별회계  
세입·세출 예산안

제출자	충청북도교육감
제출연월일	2006년 10월 16일

## 2007년도 충청북도교육비특별회계 세입·세출 예산안

의안 번호	196-5
----------	-------

제출연월일 : 2006. 10. 16.

제출자 : 충청북도교육감

### □ 제안이유

지방재정법 제36조 및 충청북도교육비특별회계재무회계규칙 제12조의 규정에 의거 편성한 2007년도 충청북도교육비특별회계 세입·세출 예산(안)을 지방교육자치에관한법률 제8조 제1항의 규정에 의하여 충청북도교육위원회의 심의·의결을 얻고자 함

### □ 주요골자

- 2007년도 충청북도교육비특별회계 세입·세출 예산 총액을 각각 예산은 1조 2,590억 2,384만 6천원으로 편성
- 세입예산은 국가부담수입 1조 621억 3,551만 5천원, 일반회계 부담수입 1,155억 4,540만원, 자체수입 533억 4,293만 1천원, 지방교육채 280억원 계상
- 세출예산은 학교교육 3,897억 788만 3천원, 평생교육 24억 4,713만 6천원, 급여관리 8,235억 84만 8천원, 교육행정 370억 6,797만 9천원, 기타경비 63억원 계상

□ 예산(안) : 별책

□ 사항별설명서 : 별책

(별첨 7)

의안번호	제196-6호
의결 연월일	2006년 월 일 (제 회)

충청북도 학교 수업료 및 입학금에 관한 조례안

제출자	충청북도교육감
제출연월일	2006년 10월 16일

# 충청북도 학교 수업료 및 입학금에 관한 조례안

의안 번호	196-6
----------	-------

제출연월일 : 2006. 10. 16.

제 출 자 : 충청북도교육감

## 제안이유

각급학교 수업료 및 입학금에 관한 사항을 교육규칙으로 정하여 운영하였던 것을 「초·중등교육법」의 개정으로 시·도의 조례로 정하도록 위임됨에 따라 이를 지역 실정에 맞게 자율적으로 결정하기 위하여 조례로 정하려는 것임.

## 주요내용

- 가. 수업료 및 입학금의 징수금액은 교육규칙으로 정하고, 사립의 유치원·초등학교·특성화중학교·특수목적고등학교·각종학교 등의 수업료 및 입학금은 당해 학교의 장이 정하도록 함(안 제2조).
- 나. 수업료는 4기로 균등하게 나누어 징수하고, 입학금은 입학시에 전액을 징수하며, 전학·재입학·편입학 및 휴학 후 복학하는 학생에 대한 징수방법을 정함(안 제3조).
- 다. 수업료 및 입학금의 면제·감액에 대한 세부적인 사항은 교육규칙으로 정함(안 제4조).

- 라. 수업료 징수기일은 당해 기 또는 당해 월의 개시 10일 이전으로 할 수 없으나, 1학년 최초의 수업료 및 입학금 징수기일은 학기 개시 전 50일 이내로 하고, 장학금 또는 학비보조금 등에 의한 납부는 교부일 이전으로 할 수 없도록 함(안 제5조).
- 마. 과오납·전학 및 기타의 반환사유 발생시 반환 방법을 정함(안 제6조).
- 바. 수업료 및 입학금 체납자에게는 가산금 등을 징수할 수 없으며, 퇴학처분자와 자퇴한 자의 미납 수업료는 징수하지 아니하도록 함(안 제7조).

## 참고자료

- 가. 관계법령 발췌

## 충청북도 학교 수업료 및 입학금에 관한 조례안

제1조 (목적) 이 조례는 「유아교육법」 제25조 및 「초·중등교육법」 제10조의 규정에 의하여 공·사립의 각급학교(이하 "학교"라 한다)에서 징수하는 수업료와 입학금에 관한 사항을 규정함을 목적으로 한다.

제2조 (징수금액) 학교의 수업료 및 입학금은 각급 학교별 실정과 경제적 사정의 변동을 고려하여 교육규칙으로 정한다. 다만, 사립의 유치원·초등학교·중학교(「초·중등교육법 시행령」 제76조의 규정에 의한 특성화중학교 중 교육감이 정하는 학교에 한한다)·고등학교(「초·중등교육법 시행령」 제90조제1항제6호 내지 제8호의 규정에 해당하는 특수목적고등학교와 동시행령 제91조의 규정에 의한 특성화고등학교 및 동시행령 제105조의 규정에 의한 자율학교 중 교육감이 정하는 학교에 한한다)·고등기술학교·각종학교의 수업료 및 입학금은 그 학교의 실정에 따라 당해 학교의 장이 정한다.

제3조 (징수방법) ①학교의 수업료는 별표 1에 의하여 4기(방송통신고등학교는 2기)로 균등하게 나누어 징수한다. 다만, 학교의 장은 학생이 그 보호자와 연서로 월별 납부신청을 한 때에 부득이하다고 인정되는 경우에는 월별로 이를 징수할 수 있다.

②입학금은 학생의 입학시에 전액을 징수한다.



③학생이 전학하는 경우 수업료와 입학금의 징수는 다음 각호에 의한다.

1. 설립자가 동일한 동급의 학교에 전학하는 경우 전출하는 학교에서 수업료와 입학금을 징수한 때에는 전입하는 학교에서는 이를 면제한다.
2. 설립자를 달리하는 동급의 학교에 전학하는 경우 전출하는 학교에서는 입학금 및 전출하는 날이 속하는 달까지의 수업료를 징수하며 전입하는 학교에서는 전입하는 날이 속하는 다음 달부터의 수업료만 징수한다.

④재입학, 편입학하는 학생의 수업료는 입학하는 날부터 징수하고, 입학금은 전액 징수한다.

⑤휴학 후 복학하는 학생의 수업료는 복학하는 날부터 징수한다.

제4조 (수업료·입학금의 면제·감액) ①학교의 장은 수업료 및 입학금을 면제하거나 감액할 수 있다. 다만, 세부적인 사항에 대하여는 교육규칙으로 정한다.

②휴학자에 대하여는 휴학기간 중의 수업료를 면제한다.

③학교의 수업을 전기 또는 전월에 걸쳐 휴업한 경우에는 방학의 경우를 제외하고는 당해 기 또는 당해 월의 수업료는 이를 면제한다.

④수업료는 결석 또는 출석정지로 인하여 감액 또는 면제되지 아니한다.

제5조 (징수기일) ①수업료의 징수기일은 학교의 장이 정하되, 당해 기 또는 당해 월의 개시 10일 이전으로 할 수 없다.

②학교의 장은 제1항의 규정에 불구하고 1학년 최초의 수업료 및 입학금 징수기일은 학기개시 전 50일이내로 할 수 있다.

③제1항의 규정에 불구하고, 학교의 장은 국가 또는 지방자치단체의 장학금 또는 학비 보조금 등을 교부받아 수업료를 납부하는 학생에 대하여는 수업료의 징수기일을 장학금 또는 학비보조금등의 교부일 이전으로 할 수 없다.

제6조 (수업료 등의 반환) ①수업료 또는 입학금이 과오납된 경우에는 그 금액을 전액 반환한다.

②학생이 설립자를 달리하는 동급학교로 전학하는 경우에는 전출하는 날이 속하는 달까지의 수업료를 제외한 나머지 수업료를 반환한다.

③다음 각호의 어느 하나에 해당하는 경우(이하 “반환사유”라 한다)에는 별표 2의 기준에 따라 수업료 또는 입학금을 반환한다.

1. 법령에 의하여 입학(재입학 및 편입학을 포함한다. 이하 같다)을 할 수 없거나 학업을 계속할 수 없는 경우
2. 입학허가를 받은 자가 입학포기의 의사를 표시한 경우
3. 재학중인 자가 자퇴의 의사를 표시한 경우
4. 재학중인 자가 휴학의 의사를 표시한 경우
5. 본인의 질병·사망 또는 천재지변이나 기타 부득이한 사유로 당해 학교에 입학할 하지 아니하게 되거나 학업을 계속하지 아니하게 된 경우

제7조 (가산금 등) ①수업료 및 입학금의 징수에 있어서는 그 체납자로부터 가산금 등을 징수할 수 없다.

②퇴학처분을 당한 자의 수업료 미납액은 이를 징수하지 아니한다.

③학교를 자퇴한 자의 수업료 미납액은 이를 징수하지 아니한다.

## 부 칙

①(시행일)이 조례는 공포한 날부터 시행한다.

②(학교수업료 및 입학금 징수 등에 관한 경과조치)이 조례 시행 전에 종전의 「충청북도 학교수업료 및 입학금에 관한 규칙」에 의하여 수업료 및 입학금을 징수한 경우에는 종전의 규정에 의한다.

[별표 1]

수업료 기별 징수 구분(제3조제1항 관련)

기 별	1분기	2분기	3분기	4분기
	상 반 기		하 반 기	
일 자	3.1~5.31	6.1~8.31	9.1~11.30	12.1~익년 2월말

[별표 2]

수업료 또는 입학금의 반환기준(제6조제3항 관련)

반환사유 발생일	반 환 액	비고
당해 분기 개시일(입학생의 경우에는 입학일을 말한다)까지	수업료 또는 입학금 전액	
당해 분기 개시일(입학생의 경우에는 입학 일을 말한다)의 다음날 이후	수업료는 반환사유가 발생한 날까지의 수업료를 공제한 나머지 금액, 입학금은 반환하지 아니한다	

## 관계법령 발췌

### □ 유아교육법

제25조 (교육비용 등) ①유치원의 설립·경영자는 교육인적자원부령이 정하는 바에 따라 수업료 등 교육비용 그 밖의 납부금을 받을 수 있다. 이 경우 다음 각호의 1에 따라 교육비용 그 밖의 납부금을 달리 정할 수 있다.

1. 제12조제2항의 규정에 따른 유치원의 이용형태
2. 교육대상 유아의 국민기초생활보장법의 규정에 의한 수급권자의 자녀여부
3. 당해 지역의 저소득층 밀집지역 또는 농어촌지역 등 사회적 취약지역여부

②제1항제3호의 규정에 따른 사회적 취약지역의 결정기준에 대하여는 대통령령으로 정하고, 교육비용 그 밖의 납부금의 징수방법 등에 관하여 필요한 사항은 교육인적자원부령으로 정한다.

### □ 초·중등교육법

제10조 (수업료등) ①학교의 설립·경영자는 수업료 기타 납부금을 받을 수 있다.

②수업료 기타 납부금의 징수등에 관하여 필요한 사항은 국립학교에 있어서는 교육인적자원부령으로 정하고, 공립 및 사립학교에 있어서는 특별시·광역시 또는 도(이하 "시·도"라 한다)의 조례로 정한다.<개정 2005.3.24>

**제61조 (학교 및 교육과정 운영의 특례)** ①학교교육제도를 포함한 교육제도의 개선과 발전을 위하여 특히 필요하다고 인정되는 경우에는 대통령령이 정하는 바에 의하여 제21조제1항·제24조제1항·제26조제1항·제29조제1항·제31조·제39조·제42조 및 제46조의 규정을 한시적으로 적용하지 아니하는 학교 또는 교육과정을 운영할 수 있다.

②제1항의 규정에 의하여 운영되는 학교 또는 교육과정에 참여하는 교원 및 학생등은 이로 인하여 불이익을 받지 아니한다.

부칙 <제7398호, 2005. 3. 24>

**제1조 (시행일)** 이 법은 공포 후 6월이 경과한 날부터 시행한다. 다만, 제30조의2·제30조의3 및 제32조의 개정규정은 공포한 날부터 시행하고, 제30조의5제2항의 개정규정 중 "「학교보건법」 제7조의3제2항의 규정에 의한 건강검사기록"부분과 제30조의6제1항 각호외의 부분의 개정규정 중 "「학교보건법」 제7조의3의 규정에 의한 건강검사에 관한 자료"부분은 2006년 1월 1일부터 시행하며, 제60조의3의 개정규정은 공포 후 1년이 경과한 날부터 시행한다.

**제2조 (수업료 그 밖의 납부금의 징수 등에 관한 경과조치)** 수업료 그 밖의 납부금의 징수 등에 관하여는 제10조의 개정규정에 의한 시·도의 조례가 제정되기 전까지는 종전의 규정에 의한다.

## □ 초·중등교육법 시행령

**제76조 (특성화중학교)** ①교육감은 교육과정의 운영 등을 특성화하기 위한 중학교(이하 "특성화중학교"라 한다)를 지정·고시할 수 있다.<개정 2001.1.29, 2001.10.20>

②제1항의 고시에는 학교명·학급수·학생모집지역 및 그 적용시기가 포함되어야 한다.

③특성화중학교의 장은 제68조의 규정에 불구하고 학생의 지원에 의하여 학생을 선발할 수 있다.

④특성화중학교의 장은 제3항의 규정에 의하여 학생을 선발하는 경우 필기시험에 의한 전형 실시하여서는 아니된다

**제90조 (특수목적고등학교)** ①교육감은 다음 각호의 1에 해당하는 학교중에서 특수분야의 전문적인 교육을 목적으로 하는 고등학교(이하 "특수목적고등학교"라 한다)를 지정·고시할 수 있다.<개정 2001.1.29, 2001.3.2>

1. 기계·전기·전자·건설등 공업계열의 고등학교
2. 농업자영자 양성을 위한 농업계열의 고등학교
3. 수산자영자 양성을 위한 수산계열의 고등학교
4. 선원 양성을 위한 해양계열의 고등학교
5. 과학영재 양성을 위한 과학계열의 고등학교
6. 어학영재 양성을 위한 외국어계열의 고등학교
7. 예술인 양성을 위한 예술계열의 고등학교
8. 체육인 양성을 위한 체육계열의 고등학교
9. 국제관계 또는 외국의 특정지역에 관한 전문인의 양성을 위한 국제계열의 고등학교

②제1항의 고시에는 학교명·설치학과·학급수·학생모집지역 및 적용시기가 포함되어야 한다.

**제91조 (특성화고등학교)** ①교육감은 소질과 적성 및 능력이 유사한 학생을 대상으로 특정분야의 인재양성을 목적으로 하는 교육 또는 자연현장실습 등 체험위주의 교육을 전문적으로 실시하는 고등학교(이하 "특성화고등학교"라 한다)를 지정·고시할 수 있다. <개정 2001.1.29, 2001.10.20>

②제90조제2항의 규정은 특성화고등학교의 경우에 이를 준용한다.

**제105조 (학교운영의 특례)** ①법 제61조의 규정에 의한 학교(이하 "자율학교"라 한다)는 국·공·사립의 초등학교·중학교 및 고등학교를 대상으로 교육감이 지정한다. <개정 2001.1.29, 2004.2.17>

②자율학교를 운영하고자 하는 학교의 장은 교육감의 지정을 받아야 한다. <개정 2004.2.17>

③교육감은 다음 각호의 학교를 자율학교로 지정·운영할 수 있다. <개정 2001.1.29, 2004.2.17>

1. 법 제28조의 규정에 의한 학습부진아 등에 대한 교육을 실시하는 학교

2. 개별학생의 적성·능력을 고려한 열린교육 또는 수준별 교육과정을 운영하는 학교

3. 특성화중학교

4. 특성화고등학교

5. 그 밖에 교육감이 특히 필요하다고 인정하는 학교. 다만, 제77조제2항의 규정에 의하여 교육감이 고등학교의 입학전형을 실시하는 지역의 후기고등학교를 자율학교로 지정하고자 하는 경우에는 미리 교육인적자원부장관과 협의하여야 한다.

④자율학교의 장은 제16조·제24조·제68조·제81조 및 제82조의 규정에 불구하고 학생의 지원에 의하여 필기고사외의 방법으로 학생을 선발할 수 있다.

⑤제34조제6항의 규정은 자율학교의 산학겸임교사등에 관하여 이를 준용한다. 이 경우 "제76조의 규정에 의한 특성화중학교"는 "자율학교"로 본다. <신설 2001.10.20>



⑥삭제 <2004.2.17>

⑦자율학교는 5년 이내로 지정·운영하되, 교육감이 정하는 바에 따라 연장운영할 수 있다. <개정 2001.1.29, 2004.2.17>

⑧교육인적자원부장관 또는 교육감은 자율학교의 운영에 필요한 지원을 하여야 한다. <개정 2001.1.29>



(별첨 8)

의안번호	제 196-7 호
의 결 연 월 일	2006년 월 일 (제 회)

충청북도교육비특별회계수수료  
징수조례 일부개정조례안

제 출 자	충청북도교육감
제출연월일	2006년 10월 16일

# 충청북도교육비특별회계수수료징수조례 일부개정조례안

의안 번호	196-7
----------	-------

제출연월일 : 2006. 10. 16.

제 출 자 : 충청북도교육감

## 제안이유

- 중학교 의무교육 실시에 따른 중학교 배정수수료와 연말정산용 증빙서류인 교육비납입증명서 발급 수수료를 면제하여 주민에게 불필요한 부담을 줄이고 법령에서 정하는 교육보호 대상자 및 소외 계층의 수수료 감면 대상을 확대하며,
- 정보공개수수료 징수금액을 상위법인 공공기관의 정보공개에 관한 법률과 연계하여 형평성을 유지함으로써 정보공개 청구자의 혼란을 방지하고자 함

## 주요내용

가. 수수료를 면제함(안 별표1)

- (1) 중학교 배정수수료 : 1통 300원 삭제
- (2) 교육비 납입 증명 : 1통 300원 삭제

나. 수수료 징수 면제 대상을 확대함(안 제5조제2항)

- (1) 국가유공자 등 예우 및 지원에 관한 법률·독립유공자예우에 관

한 법률 및 고엽제후유의증 환자 지원 등에 관한 법률의 규정에  
의한 교육보호 대상자에 대하여 수수료를 면제하는 조항 신설

- (2) 국민기초생활 보장법·모부자복지법·장애인복지법·아동복지법 및  
특수교육진흥법의 적용을 받는 자에 대하여 수수료를 면제하는  
조항 신설

다. 정보공개수수료 징수금액란을 일부 변경함(안 별표2)

## 참고자료

가. 관계법령 발췌

## 충청북도교육비특별회계수수료징수조례 일부개정조례안

충청북도교육비특별회계수수료징수조례 일부를 다음과 같이 개정한다.

제명 “충청북도교육비특별회계수수료징수조례”를 “충청북도교육비특별회계 수수료 징수조례”로 한다.

제1조중 “지방자치법”을 “「지방자치법」”으로 한다.

제5조 본문을 제1항으로 하고, 동조에 제2항을 다음과 같이 신설한다.

②신원 및 학적에 관한 증명을 발급 받는자로서 다음 각호의 어느 하나에 해당하는 자에 대하여는 수수료를 징수하지 아니한다.

1. 「국가유공자 등 예우 및 지원에 관한 법률」 제22조 제1항, 「독립유공자예우에 관한 법률」 제15조제2항, 「고엽제후유의증 환자 지원 등에 관한 법률」 제7조 제9항의 규정에 의한 교육보호 대상자
2. 「국민기초생활 보장법」 제5조, 「모·부자복지법」 제4조, 「장애인복지법」 제2조제2항, 「아동복지법」 제2조, 「특수교육진흥법」 제10조의 적용을 받는 자

별표 1중 중학교 및 고등학교 배정수수료란을 다음과 같이 하고, 제증명수수료란중 교육비 납입 증명란을 삭제한다.

구 분	종 류	기 준	수 수 료	비 고
1. 고등학교 배정수수료	1. 고등학교 입학·전학·편입학 배정 수수료	1건	300	초·중등교육법시행령 제81조, 제89조

별표 2를 별지와 같이 한다.

## 부 칙

이 조례는 공포한 날부터 시행한다.

[별표2]

정보공개수수료 징수금액(제2조와 관련)

(공공기관의 정보공개에 관한 법률 제17조, 령 제17조)

공개대상	공 개 방 법 및 수 수 료			
	원본의 열람·시청	원본의 사본(출력물) ·복제물·인화물	전자파일의 열람·시청	전자파일의 사본 (출력물)·복제물
문서·대장등	<ul style="list-style-type: none"> <li>○열람</li> <li>- 1건(10매기준) 1회:200원</li> <li>·10매초과시 5매마다 100원</li> </ul>	<ul style="list-style-type: none"> <li>○사본(1매기준)</li> <li>- A3이상 300원</li> <li>·1매초과마다 100원</li> <li>- B4이하 250원</li> <li>·1매초과마다 50원</li> </ul>	<ul style="list-style-type: none"> <li>○열람</li> <li>- 1건(10매기준) 1회:200원</li> <li>·10매초과시 5매마다100원</li> </ul>	<ul style="list-style-type: none"> <li>○사본(종이출력물)</li> <li>- A3이상 300원</li> <li>·1매초과마다 100원</li> <li>- B4이하 250원</li> <li>·1매초과마다 50원</li> <li>○복제</li> <li>- 1건(10매기준) 1회: 200원</li> <li>- 10매초과시 5매마다 100원</li> <li>※ 매체비용은 별도</li> </ul>
도면·카드등	<ul style="list-style-type: none"> <li>○열람</li> <li>- 1매: 200원</li> <li>·1매초과마다 100원</li> </ul>	<ul style="list-style-type: none"> <li>○사본(1매기준)</li> <li>- A3이상 300원</li> <li>·1매초과마다 100원</li> <li>- B4이하 250원</li> <li>·1매 초과마다 50원</li> </ul>	<ul style="list-style-type: none"> <li>○열람</li> <li>- 1매: 200원</li> <li>·1매초과마다 100원</li> </ul>	<ul style="list-style-type: none"> <li>○사본(종이출력물)</li> <li>- A3이상 300원</li> <li>·1매초과마다 100원</li> <li>- B4이하 250원</li> <li>·1매초과마다 50원</li> <li>○복제</li> <li>- 1건(10매기준) 1회: 200원</li> <li>- 10매초과시 5매마다 100원</li> <li>※ 매체비용은 별도</li> </ul>
녹음테이프 (오디오 자료)	<ul style="list-style-type: none"> <li>○청취</li> <li>- 1건이 1개 이상으로 이루어진 경우</li> <li>·1개(60분기준)마다 1,500원</li> <li>- 여러건이 1개로 이루어진 경우</li> <li>·1건(30분기준)마다 700원</li> </ul>	<ul style="list-style-type: none"> <li>○복제</li> <li>- 1건이 1개 이상으로 이루어진 경우</li> <li>·1개마다 5,000원</li> <li>- 여러건이 1개로 이루어진 경우</li> <li>·1건마다 3,000원</li> <li>※ 매체비용은 별도</li> </ul>	<ul style="list-style-type: none"> <li>○시청·청취</li> <li>- 1편: 1,500원</li> <li>·30분 초과시 10분마다 500원</li> </ul>	<ul style="list-style-type: none"> <li>○복제</li> <li>-1건(700MB기준)마다5,000원</li> <li>-700MB초과시 350MB마다 2,500원</li> <li>※ 매체비용은 별도</li> </ul>



공개대상	공 개 방 법 및 수 수 료			
	원본의 열람·시청	원본의 사본(출력물) ·복제물·인화물	전자파일의 열람·시청	전자파일의 사본 (출력물)·복제물
녹화테이프 (비디오 자료)	o시청 - 1편이 1롤 이상으로 이루어진 경우 ·1롤(60분기준)마다 1,500원 - 여러편이 1롤로 이루어진 경우 ·1편(30분기준)마다 700원	o복제 - 1편이 1롤 이상으로 이루어진 경우 ·1롤마다 5,000원 - 여러편이 1롤로 이루어진 경우 ·1편마다 3,000원 ※ 매체비용은 별도	o시청·정취 - 1편 : 1,500원 ·30분 초과시 10분마다 500원	o복제 -1건(700MB기준)마다 5,000원 -700MB초과시 350MB마다 2,500원 ※ 매체비용은 별도
영화필름	o시청 - 1편이 1켄 이상으로 이루어진 경우 ·1켄(60분기준)마다 3,500원 - 여러편이 1켄으로 이루어진 경우 ·1편(30분기준)마다 2,000원			
슬라이드	o시청 - 1컷마다 200원	o복제 - 1컷마다 3,000원 ※ 매체비용은 별도	o시청 - 1컷마다 200원	
마이크로 필름	o열람 - 1건(10컷기준) 1회 : 500원 ·10컷초과시 1컷마다 100원	o사본(출력물 : 1매기준) - A3 이상 300원 ·1매 초과마다 200원 - B4이하 250원 ·1매 초과마다 150원 o복제 - 1롤마다 : 1,000원 ※ 매체비용은 별도		
사 진· 사진필름	o열람 - 1매 : 200원 ·1매초과마다 50원	o인화(필름) - 1컷마다 : 500원 ·1매 초과마다 3"×5" 200원 5"×7" 300원 8"×10" 400원 o복제(필름) - 1컷마다 6,000원 ※ 매체비용은 별도	o열람 - 1매 : 200원 ·1매초과마다 50원	o사본(종이출력물) - 1컷 : 250원 ·1매 초과마다 3"×5" 50원 5"×7" 100원 8"×10" 150원 o복제 -1건(1MB기준)1회:200원 -1MB초과시 0.5MB마다100원 ※ 매체비용은 별도

※ 전자우편을 통해 공개하는 경우 전자파일의 복제의 경우를 적용하여 수수료 산정

## 신 · 구조문 대비표

현 행	개 정 안																																
<p>제5조(수수료 징수 면제)국가기관 및 공공단체가 그 직무상 필요에 의하여 신청·발급하는 증명에 대하여는 수수료를 면제할 수 있다.</p> <p>&lt;신 설&gt;</p>	<p>제5조(수수료 징수 면제) ① 국가기관 및 공공단체가 그 직무상 필요에 의하여 신청·발급하는 증명에 대하여는 수수료를 면제할 수 있다.</p> <p>②신원 및 학적에 관한 증명을 발급 받는 자로서 다음 각호의 어느 하나에 해당하는 자에 대하여는 수수료를 징수하지 아니한다.</p> <p>1. 「국가유공자 등 예우 및 지원에 관한 법률」 제22조제1항, 「독립유공자예우에 관한 법률」 제15조제2항, 「고엽제후유의증 환자 지원 등에 관한 법률」 제7조제9항의 규정에 의한 교육보호 대상자</p> <p>2. 「국민기초생활 보장법」 제5조, 「모·부자복지법」 제4조, 「장애인복지법」 제2조제2항, 「아동복지법」 제2조, 「특수교육진흥법」 제10조의 적용을 받는 자</p>																																
<p><b>【별표 1】</b> (단위:원)</p>	<p><b>【별표 1】</b> (단위:원)</p>																																
<table border="1" style="width: 100%; border-collapse: collapse;"> <thead> <tr> <th>구분</th> <th>종류</th> <th>기준</th> <th>수수료</th> <th>비고</th> </tr> </thead> <tbody> <tr> <td rowspan="2">1. 중학교 및 고등학교 배정수수료</td> <td>1. 중학교배정수수료</td> <td>1통</td> <td>300</td> <td rowspan="2">초·중등교육 법시행령 제73조 제3조 제89조</td> </tr> <tr> <td>2. 고등학교 전·편 입학 배정수수료</td> <td>1통</td> <td>300</td> </tr> <tr> <td>4. 재증명수수료</td> <td>3. 재무회계에 관한 증명 라. 교육비납입증명</td> <td>1건</td> <td>300</td> <td></td> </tr> </tbody> </table>	구분	종류	기준	수수료	비고	1. 중학교 및 고등학교 배정수수료	1. 중학교배정수수료	1통	300	초·중등교육 법시행령 제73조 제3조 제89조	2. 고등학교 전·편 입학 배정수수료	1통	300	4. 재증명수수료	3. 재무회계에 관한 증명 라. 교육비납입증명	1건	300		<table border="1" style="width: 100%; border-collapse: collapse;"> <thead> <tr> <th>구분</th> <th>종류</th> <th>기준</th> <th>수수료</th> <th>비고</th> </tr> </thead> <tbody> <tr> <td rowspan="2">1. 고등학교 배정수수료</td> <td>&lt;삭제&gt; 1. 고등학교 입학·전학· 편입학 배정 수수료</td> <td>&lt;삭제&gt; 1건</td> <td>&lt;삭제&gt; 300</td> <td rowspan="2">초·중등교육법 시행령 제81조 제89조</td> </tr> <tr> <td>4. 재증명수수료</td> <td>3. 재무회계에 관한 증명 &lt;삭제&gt;</td> <td>&lt;삭제&gt; &lt;삭제&gt;</td> <td></td> </tr> </tbody> </table>	구분	종류	기준	수수료	비고	1. 고등학교 배정수수료	<삭제> 1. 고등학교 입학·전학· 편입학 배정 수수료	<삭제> 1건	<삭제> 300	초·중등교육법 시행령 제81조 제89조	4. 재증명수수료	3. 재무회계에 관한 증명 <삭제>	<삭제> <삭제>	
구분	종류	기준	수수료	비고																													
1. 중학교 및 고등학교 배정수수료	1. 중학교배정수수료	1통	300	초·중등교육 법시행령 제73조 제3조 제89조																													
	2. 고등학교 전·편 입학 배정수수료	1통	300																														
4. 재증명수수료	3. 재무회계에 관한 증명 라. 교육비납입증명	1건	300																														
구분	종류	기준	수수료	비고																													
1. 고등학교 배정수수료	<삭제> 1. 고등학교 입학·전학· 편입학 배정 수수료	<삭제> 1건	<삭제> 300	초·중등교육법 시행령 제81조 제89조																													
	4. 재증명수수료	3. 재무회계에 관한 증명 <삭제>	<삭제> <삭제>																														

현행		개정안	
【별표 2】 (단위:원)		【별표 2】 (단위:원)	
공개대상	전산자료의 사본(출력물)·복제물	공개대상	전자과일의 사본(출력물)·복제물
문서·대장등	<ul style="list-style-type: none"> <li>○사본(종이출력물)               <ul style="list-style-type: none"> <li>- 1매마다</li> <li>- A3이상 300원</li> <li>- B4이하 250원</li> </ul> </li> <li>○복제               <ul style="list-style-type: none"> <li>- 1건(10매기준) 1회 250원</li> <li>- 10매 초과시 5매마다 100원</li> <li>※매체비용은 별도</li> </ul> </li> </ul>	문서·대장등	<ul style="list-style-type: none"> <li>○사본(종이출력물)               <ul style="list-style-type: none"> <li>- A3이상 300원</li> <li>· 1매초과마다 100원</li> <li>- B4이하 250원</li> <li>· 1매초과마다 50원</li> </ul> </li> <li>○복제               <ul style="list-style-type: none"> <li>- 1건(10매기준) 1회 200원</li> <li>- 10매 초과시 5매마다 100원</li> <li>※매체비용은 별도</li> </ul> </li> </ul>
도면·카드등	<ul style="list-style-type: none"> <li>○사본(종이출력물)               <ul style="list-style-type: none"> <li>- 1매마다</li> <li>- A3이상 300원</li> <li>- B4이하 250원</li> </ul> </li> <li>○복제               <ul style="list-style-type: none"> <li>- 1건(10매기준) 1회 : 250원</li> <li>- 10매 초과시 5매마다 100원</li> <li>※매체비용은 별도</li> </ul> </li> </ul>	도면·카드등	<ul style="list-style-type: none"> <li>○사본(종이출력물)               <ul style="list-style-type: none"> <li>- A3이상 300원</li> <li>· 1매 초과마다 100원</li> <li>- B4이하 250원</li> <li>· 1매 초과마다 50원</li> </ul> </li> <li>○복제               <ul style="list-style-type: none"> <li>- 1건(10매기준) 1회 : 200원</li> <li>- 10매 초과시 5매마다 100원</li> <li>※매체비용은 별도</li> </ul> </li> </ul>
공개대상	원본의 열람·시청	공개대상	원본의 열람·시청
녹음테이프	<ul style="list-style-type: none"> <li>○시청               <ul style="list-style-type: none"> <li>- 1건이 1개이상으로 이루어진 경우</li> <li>· 1개(60분기준)마다 1,500원</li> <li>- 여러 건이 1개로 이루어진 경우</li> <li>· 1건(30분기준)마다 700원</li> </ul> </li> </ul>	녹음테이프 (오디오자료)	<ul style="list-style-type: none"> <li>○청취               <ul style="list-style-type: none"> <li>- 1건이 1개이상으로 이루어진 경우</li> <li>· 1개(60분기준)마다 1,500원</li> <li>- 여러 건이 1개로 이루어진 경우</li> <li>· 1건(30분기준)마다 700원</li> </ul> </li> </ul>
공개대상	전산자료의 열람·시청	공개대상	전자과일의 열람·시청
녹음테이프	<ul style="list-style-type: none"> <li>○시청               <ul style="list-style-type: none"> <li>- 1편 : 1,500원</li> </ul> </li> </ul>	녹음테이프 (오디오자료)	<ul style="list-style-type: none"> <li>○시청·청취               <ul style="list-style-type: none"> <li>- 1편 : 1,500원</li> </ul> </li> </ul>
녹화테이프 (비디오)	<ul style="list-style-type: none"> <li>· 30분 초과시 10분마다 500원</li> </ul>	녹화테이프 (비디오자료)	<ul style="list-style-type: none"> <li>· 30분 초과시 10분마다 500원</li> </ul>
영화필름		영화필름	

현 행		개 정 안	
【별표 2】 (단위:원)		【별표 2】 (단위:원)	
공개대상	전산자료의 사본(출력물)·복제물	공개대상	전자파일의 사본(출력물)·복제물
녹음테이프	○복제 - 10분마다 3,000원 ※매체비용은 별도	녹음테이프 (오디오자료)	○복제 - 1건(700MB기준)마다 5,000원 - 700MB초과시 350MB마다 2,500원 ※매체비용은 별도
녹화테이프 (비디오)		녹화테이프 (비디오자료)	
영화필름		영화필름	
공개대상	원본의 사본(출력물)·복제물·인화물	공개대상	원본의 사본(출력물)·복제물·인화물
녹화테이프 (비디오)	○복제 - 1편이 1롤 이상으로 이루어진 경우 ·1개마다 5,000원 - 여러 편이 1개로 이루어진 경우 ·1건마다 3,000원 ※매체비용은 별도	녹화테이프 (비디오자료)	○복제 - 1편이 1롤 이상으로 이루어진 경우 ·1개마다 5,000원 - 여러 편이 1개로 이루어진 경우 ·1편마다 3,000원 ※매체비용은 별도
공개대상	원본의 사본(출력물)·복제물·인화물	공개대상	원본의 사본(출력물)·복제물·인화물
영화필름		영화필름	
슬라이드	○복제 - 1컷마다 3,000원	슬라이드	○복제 - 1컷마다 3,000원 ※매체비용은 별도
마이크로 필름		마이크로 필름	
사진·사진필름	○인화(필름) - 1컷마다 500원 ·1매 초과마다 3"×5" 200원 5"×7" 300원 8"×10" 400원 ○복제 - 1컷마다 6,000원 ※매체비용은 별도	사진·사진필름	○인화(필름) - 1컷마다 500원 ·1매 초과마다 3"×5" 200원 5"×7" 300원 8"×10" 400원 ○복제(필름) - 1컷마다 6,000원 ※매체비용은 별도

현 행		개 정 안	
【별표 2】 (단위:원)		【별표 2】 (단위:원)	
공개대상	전산자료의 사본(출력물)·복제물	공개대상	전자파일의 사본(출력물)·복제물
사진·사진필름	<ul style="list-style-type: none"> <li>○사본(종이출력물)</li> <li>- 1컷마다 250원</li> <li>·1매 초과마다</li> <li>3"×5" 50원</li> <li>5"×7" 100원</li> <li>8"×10" 150원</li> <li>○복제</li> <li>- 10분마다 5,000원</li> <li>※매체비용은 별도</li> </ul>	사진·사진필름	<ul style="list-style-type: none"> <li>○사본(종이출력물)</li> <li>- 1컷마다 250원</li> <li>·1매 초과마다</li> <li>3"×5" 50원</li> <li>5"×7" 100원</li> <li>8"×10" 150원</li> <li>○복제</li> <li>- 1건(1MB기준) 1회 : 200원</li> <li>- 1MB 초과시 0.5MB마다 100원</li> <li>※매체비용은 별도</li> </ul>

## 관계법령 발췌

### □ 지방자치법

- 제128조 (수수료)** ①지방자치단체는 당해 지방자치단체의 사무가 특정인을 위한 것일 경우 그 사무에 대하여 수수료를 징수할 수 있다.  
②지방자치단체는 국가 또는 다른 지방자치단체의 위임사무가 특정인을 위한 것일 경우 그 사무에 대하여 수수료를 징수할 수 있다.  
③제2항의 규정에 의한 수수료는 당해 지방자치단체의 수입으로 한다. 다만, 법령에 달리 정하여진 경우에는 그러하지 아니하다.

- 제130조 (사용료의 징수조례등)** ①사용료·수수료 또는 분담금의 징수에 관한 사항은 조례로 정한다. 다만, 국가가 지방자치단체 또는 그 기관에 위임한 사무 및 자치사무의 수수료 중 전국적 통일이 필요한 수수료에 관한 사항은 다른 법령의 규정에 불구하고 대통령령이 정하는 기준에 따라 조례로 정한다.  
②사기 기타 부정한 방법으로 사용료·수수료 또는 분담금의 징수를 면한 자에 대하여는 그 징수를 면한 액의 5배 이내의 과태료에, 공공시설을 부정사용한 자에 대하여는 50만원 이하의 과태료에 처하는 규정을 조례로 정할 수 있다.  
③제2항의 과태료처분에 관한 절차는 제131조의 규정을 준용한다.

### □ 국가유공자 등 예우 및 지원에 관한 법률

- 제22조 (교육보호대상자 등)** ①교육보호를 받을 수 있는 자는 다

음 각호와 같다.

1. 전상군경·공상군경·무공수훈자·보국수훈자·재일학도의용군인·4.19혁명부상자·4.19혁명공로자·공상공무원·특별공로상이자 및 특별공로자
2. 전몰군경·순직군경·4.19혁명사망자·순직공무원 및 특별공로순직자의 배우자
3. 제1호에 해당하는 자의 자녀
4. 전몰군경·순직군경·4.19혁명사망자·순직공무원·특별공로순직자 및 제1호에 해당하는 자가 사망한 경우의 그 자녀·미성년제매(제매)

#### □ 독립유공자에우에 관한 법률

제15조 (교육보호) ②교육보호를 받을 교육보호대상자는 다음 각호와 같다.

1. 독립유공자 및 그의 배우자
2. 독립유공자의 자녀 및 손자녀

#### □ 고엽제후유의증 환자 지원 등에 관한 법률

제7조 (고엽제후유의증환자등에 대한 진료등) ⑨처장은 제7항 본문의 규정에 의한 수당의 지급대상자중 고엽제후유의증환자와 그 가족에 대하여 제3조의 규정에 불구하고 「국가유공자 등 예우 및 지원에 관한 법률」 및 제4장의 규정을 준용하여 교육보호 및 취업보호를 행하되, 그 보호를 받을 수 있는 가족의 범위는 동법 제5조제1항제1호·제2호 및 동조제2항의 규정에 해당하

는 자로 한다. 다만, 교육보호의 경우에는 동법 제5조제1항제1호의 규정에 해당하는 자를 제외한다.

## □ 국민기초생활 보장법

**제5조 (수급권자의 범위)** ①수급권자는 부양의무자가 없거나, 부양의무자가 있어도 부양능력이 없거나 부양을 받을 수 없는 자로서 소득인정액이 최저생계비 이하인 자로 한다.

②제1항의 규정에 의한 수급권자에 해당하지 아니하여도 생활이 어려운 자로서 일정기간동안 이 법이 정하는 급여의 전부 또는 일부가 필요하다고 보건복지부장관이 정하는 자는 수급권자로 본다.

③제1항의 부양의무자가 있어도 부양능력이 없거나 부양을 받을 수 없는 경우는 대통령령으로 정한다.

## □ 모·부자복지법

**제4조 (정의)** 이 법에서 사용하는 용어의 정의는 다음과 같다.

1. "모" 또는 "부"라 함은 다음 각목의 1에 해당하는 자로서 아동을 양육하는 자를 말한다.

가. 배우자와 사별 또는 이혼하거나 배우자로부터 유기된 자

나. 정신 또는 신체의 장애로 인하여 장기간 노동능력을 상실한 배우자를 가진 사

다. 미혼자(사실혼관계에 있는 자를 제외한다)

라. 가목 내지 다목에 규정된 자에 준하는 자로서 여성가족부령이 정하는 자



2. "모·부자가정"이라 함은 모 또는 부가 세대주(세대주가 아니더라도 세대원을 사실상 부양하는 자를 포함한다)인 가정을 말한다.
3. "아동"이라 함은 모 또는 부에 의하여 양육되는 18세 미만(취학중인 때에는 20세 미만을 말한다)의 자녀를 말한다.
4. "보호기관"이라 함은 이 법에 의한 보호를 행하는 국가 또는 지방자치단체를 말한다.
5. "모·부자복지단체"라 함은 모·부자가정의 복지증진을 목적으로 설립된 기관 또는 단체를 말한다.

## □ 장애인복지법

**제2조 (장애인의 정의)** ②이 법의 적용을 받는 장애인은 제1항의 규정에 의한 장애인중 다음 각호의 1에 해당하는 장애를 가진 자로서 대통령령이 정하는 장애의 종류 및 기준에 해당하는 자를 말한다.

1. 신체적 장애라 함은 주요 외부신체기능의 장애, 내부기관의 장애등을 말한다.
2. 정신적 장애라 함은 정신지체 또는 정신적 질환으로 발생하는 장애를 말한다.

## □ 아동복지법

**제2조 (용어의 정의)** 이 법에서 사용하는 용어의 정의는 다음과 같다.

1. "아동"이라 함은 18세 미만의 자를 말한다.
2. "보호를 필요로 하는 아동"이라 함은 보호자가 없거나 보호자

로부터 이탈된 아동, 또는 보호자가 아동을 학대하는 경우 등 그 보호자가 아동을 양육하기에 부적당하거나 양육할 능력이 없는 경우의 아동을 말한다.

3. "보호자"라 함은 친권자, 후견인, 아동을 보호·양육·교육하거나 그 의무가 있는 자 또는 업무·고용 등의 관계로 사실상 아동을 보호·감독하는 자를 말한다.
4. "아동학대"라 함은 보호자를 포함한 성인에 의하여 아동의 건강·복지를 해치거나 정상적 발달을 저해할 수 있는 신체적·정신적·성적 폭력 또는 가혹행위 및 아동의 보호자에 의하여 이루어지는 유기와 방임을 말한다.
5. "아동복지시설"이라 함은 제14조의 규정에 의하여 설치된 시설을 말한다.
6. "아동복지시설 종사자"라 함은 아동복지시설에서 아동의 상담·지도·치료·양육 기타 아동의 복지에 관한 업무를 담당하는 자를 말한다.
7. "가정위탁"이라 함은 보호를 필요로 하는 아동을 보호하기에 적합한 가정에 일정기간 위탁하는 것을 말한다.

## □ 특수교육진흥법

**제10조 (특수교육대상자의 선정)** ①다음 각호의 1에 해당하는 장애가 있는 사람중 특수교육을 필요로 하는 사람으로 진단·평가된 사람을 특수교육대상자로 선정한다.

1. 시각장애
2. 청각장애

3. 정신지체
4. 지체부자유
5. 정서장애(자폐성을 포함한다)
6. 언어장애
7. 학습장애
8. 심장장애·신장장애·간장애 등 만성질환으로 인한 건강장애
9. 기타 교육인적자원부령이 정하는 장애

②제1항의 특수교육대상자가 취학(입학·재입학·전학 및 편입학을 포함한다. 이하 같다)하고자 하는 경우에는 고등학교 과정은 교육감이 시·도 특수교육운영위원회의, 중학교 과정 이하의 각급 학교는 교육장이 시·군·구 특수교육운영위원회(이하 "운영위원회"라 한다)의 심사를 거쳐 이를 선정하고, 그 외의 각급학교에 취학하고자 하는 경우에는 당해 학교의 장이 이를 선정한다.

③운영위원회 또는 제2항의 규정에 의한 학교의 장은 특수교육대상자를 심사·선정하는 때에는 그 보호자에게 의견을 진술할 기회를 주어야 한다. 다만, 그 보호자가 정당한 사유없이 이에 응하지 아니하거나 그 보호자의 소재불명등으로 의견진술의 기회를 줄 수 없는 경우에는 그러하지 아니하다.

④제1항 내지 제3항의 규정에 의한 특수교육대상자의 진단·평가·심사·선정의 기준 및 절차와 선정통보등에 관하여 필요한 사항은 대통령령으로 정한다.



(별첨 9)

제196회 정기회

## 조례 심사 보고서

- 충청북도 학교 수업료 및 입학금에 관한 조례안
- 충청북도교육비특별회계수수료징수조례 일부개정조례안

2006. 11. 3.

충청북도교육위원회  
조례심사소위원회

## 충청북도 학교 수업료 및 입학금에 관한 조례안

# 심 사 보 고 서

### 1. 심사경과

- 가. 제출일자 및 제출자 : 2006년 10월 16일, 충청북도교육감
- 나. 상정 및 회부일자 : 2006년 10월 31일, 제196회 정기회 제3차 본회의
- 다. 소위원회 심사
  - 제1차 조례심사소위원회(2006년 10월 31일)
  - 제2차 조례심사소위원회(2006년 11월 1일)

### 2. 제안설명의 주요내용

(제안설명 : 기획관리국장 신강탁)

#### 가. 제안이유

- 각급학교 수업료 및 입학금에 관한 사항을 교육규칙으로 정하여 운영하였던 것을 「초·중등교육법」의 개정으로 시·도의 조례로 정하도록 위임됨에 따라 이를 지역 실정에 맞게 자율적으로 결정하기 위하여 조례로 정하려는 것임.

#### 나. 주요내용

- 수업료 및 입학금의 징수금액은 교육규칙으로 정하고, 사립의 유치원·초등학교·특성화중학교·특수목적고등학교·각종학교 등의 수업료 및 입학금은 당해 학교의 장이 정하도록 함.(안 제2조)
- 수업료는 4기로 균등하게 나누어 징수하고, 입학금은 입학시에 전액을 징수하며, 전학·재입학·편입학 및 휴학 후 복학하는 학생에 대한 징수 방법을 정함.(안 제3조)

- 수업료 및 입학금의 면제·감액에 대한 세부적인 사항은 교육규칙으로 정함.(안 제4조)
- 수업료 징수당일은 당해 기 또는 당해 월의 개시 10일 이전으로 할 수 없으나, 1학년 최초의 수업료 및 입학금 징수기일은 학기 개시 전 50일 이내로 하고, 장학금 또는 학비보조금 등에 의한 납부는 교부일 이전으로 할 수 없도록 함.(안 제5조)
- 과오납·전학 및 기타의 반환사유 발생시 반환 방법을 정함.(안 제6조)
- 수업료 및 입학금 채납자에게는 가산금 등을 징수할 수 없으며, 퇴학 처분자와 자퇴한 자의 미납 수업료는 징수하지 아니하도록 함.(안 제7조)

### 3. 질의 및 답변 주요내용 : 생략

### 4. 심사보고 주요내용

- 본 조례안은 현재 각급학교 수업료 및 입학금에 관한 사항을 교육규칙으로 정하여 운영하던 것을 2005년 3월 24일 개정된 「초·중등교육법」 제10조의 규정에 의거 공립 및 사립학교 수업료 등의 징수에 관하여는 시·도 조례로 정하도록 됨에 따라,
- **안 제2조에** 학교의 수업료 및 입학금의 징수 금액은 각급 학교별 실정과 물가인상 등 경제적 사정의 변동을 고려하여 교육규칙으로 정하고, 사립의 유치원, 초등학교, 특성화 중학교, 특수목적 고등학교, 각종학교는 학교의 장이 정하도록 하였으며,
- **안 제3조에** 수업료는 4기로 균등하게 나누어 징수하고, 입학금은 입학시 전액 징수하며, 전학·재입학·편입학 및 휴학 후 복학하는 학생에 대한 징수 방법을 정하여 일선학교에서 수업료 및 입학금 징수 업무를 효율적으로 추진할 수 있도록 하였습니다.
- **안 제5조에는** 학부모들의 민원 발생을 최소화 하고 징수 절차를 간소화 하고자, 국가·지방자치단체의 장학금 또는 경제적 사정에 의하여 학비를 보조 받는 학생의 수업료 징수기일을 교부일 이전으로 할 수 없도록 정하였고,

- 안 제6조에 과오납·전학 및 기타의 반환 사유 발생시 반환 방법을 정함과 아울러,
- 안 제7조에 수업료 및 입학금을 체납한 자에게 가산금을 징수할 수 없도록 하여 학부모의 추가 부담을 완화하였으며, 퇴학 처분 및 자퇴한 학생의 수업료 미납액을 징수하지 않도록 수업료 징수 업무의 효율을 도모하고자 본 조례안을 제정하고자 하는 것으로 조례 제정은 타당성이 있다고 판단됨.
- 다만, 충청북도 학교 수업료 및 입학금에 관한 조례안 대한 일부 조문의 내용을 보다 명확하게 하기 위하여 안 제3조(징수방법) 제3항 제1호 “설립자가 동일한 동급의 학교에 전학하는 경우 전출하는 학교에서 수업료와 입학금을 징수한 때에는 전입하는 학교에서 이를 면제한다” 다음에 “다만, 전입학교 급지가 전출학교 급지보다 상위 급지일 경우 전입학교에서는 전입하는 날이 속하는 다음 달부터의 급지 차액을 징수한다” 를 삽입하고, 안 제6조(수업료 등의 반환) 제2항 “학생이 설립자를 달리하는 동급학교로 전학하는 경우에는 전출하는 날이 속하는 달까지의 수업료를 제외한 나머지 수업료를 반환한다” 를 “학생이 전학하는 경우 수업료의 반환은 다음 각호에 의한다
  1. 설립자가 동일한 하위급지의 학교로 전학하는 경우에는 전출하는 날이 속하는 다음 달부터의 급지 차액을 반환한다.
  2. 설립자를 달리하는 동급학교로 전학하는 경우에는 전출하는 날이 속하는 달까지의 수업료를 제외한 나머지 수업료를 반환한다” 로 수정하여 수정한 부분은 수정한 대로 기타 부분은 원안대로 수정가결

## 5. 수정안 주요내용

### 가. 수정이유

- 충청북도 학교 수업료 및 입학금에 관한 조례안을 심사한 결과, 일부 조문 내용을 보다 명확하게 하기 위하여 수정하고자 하는 것임.

### 나. 수정주요골자

- 안 제3조(징수방법) 제3항 제1호 “설립자가 동일한 동급의 학교에 전학하는 경우 전출하는 학교에서 수업료와 입학금을 징수한 때에는 전입



하는 학교에서 이를 면제한다” 다음에 “다만, 전입학교 급지가 전출학교  
급지보다 상위 급지일 경우 전입학교에서는 전입하는 날이 속하는 다음  
달부터의 급지 차액을 징수한다” 를 삽입

○안 제6조(수업료 등의 반환) 제2항 “학생이 설립자를 달리하는 동급 학  
교로 전학하는 경우에는 전출하는 날이 속하는 달까지의 수업료를 제외한  
나머지 수업료를 반환한다” 를 “학생이 전학하는 경우 수업료의 반환은  
다음 각호에 의한다

1. 설립자가 동일한 하위급지의 학교로 전학하는 경우에는 전출하는  
날이 속하는 다음 달부터의 급지 차액을 반환한다.
2. 설립자를 달리하는 동급학교로 전학하는 경우에는 전출하는 날이  
속하는 달까지의 수업료를 제외한 나머지 수업료를 반환한다”  
로 수정

6. 심사결과 : 수정가결

7. 소수의견 주요내용 : 해당사항 없음.

8. 기타 필요한 사항 : 해당사항 없음.

# 심 사 보 고 서

## 1. 심사경과

- 가. 제출일자 및 제출자 : 2006년 10월 16일, 충청북도교육감
- 나. 상정 및 회부일자 : 2006년 10월 31일, 제196회 정기회 제3차 본회의
- 다. 소위원회 심사
  - 제1차 조례심사소위원회(2006년 10월 31일)
  - 제2차 조례심사소위원회(2006년 11월 1일)

## 2. 제안설명의 주요내용

(제안설명 : 기획관리국장 신강탁)

### 가. 제안이유

- 중학교 의무교육 실시에 따른 중학교 배정수수료와 연말정산용 증빙 서류인 교육비납입증명서 발급 수수료를 면제하여 주민에게 불필요한 부담을 줄이고 법령에서 정하는 교육보호 대상자 및 소외계층의 수수료 감면 대상을 확대하며,
- 정보공개수수료 징수금액을 상위법인 공공기관의 정보공개에 관한 법률과 연계하여 형평성을 유지함으로써 정보공개 청구자의 혼란을 방지하고자 함.

### 나. 주요내용

- 수수료를 면제함(안 별표 1)
  - 중학교 배정수수료 : 1통 300원 삭제
  - 교육비 납입 증명 : 1통 300원 삭제

- 수수료 징수 면제 대상 확대 함(안 제5조제2항)
  - 국가유공자 등 예우 및 지원에 관한 법률·독립유공자예우에 관한 법률 및 고엽제후유의증 환자 지원 등에 관한 법률의 규정에 의한 교육보호 대상자에 대하여 수수료를 면제하는 조항 신설.
  - 국민기초생활 보장법, 모·부자복지법, 장애인복지법, 아동복지법 및 특수 교육진흥법의 적용을 받는 자에 대하여 수수료를 면제하는 조항 신설
- 정보공개수수료 징수금액란을 일부 변경함(안 별표2)

### 3. 질의 및 답변 주요내용 : 생략

### 4. 심사보고 주요내용

- 본 일부개정 조례안은, 지방자치법 제128조 및 제130조에 의거 중학교 의무교육 실시에 따른 중학교 배정 수수료와 연말정산용 증빙 서류인 교육비 납입증명서 발급 수수료를 면제하여 학부모 및 주민 부담을 줄이고 법령에서 정하는 교육보호 대상자 및 소외 계층의 수수료 감면 대상을 확대하고,
- 정보공개수수료 징수금액을 상위법인 공공 기관의 정보공개에 관한 법률과 연계하여 형평성을 유지함으로써 정보 공개 청구자 의 혼란을 방지하여 위하여 본 조례안을 개정하고자 하는 것으로,
- 안 제5조 별표 1의 중학교 배정수수료와 교육비 납입증명서의 발급 수수료를 면제하고, “고등학교 전·편입학 배정수수료”를 “고등학교 입학·전학·편입학 배정수수료” 로 개정하였으며,
- 안 제5조 제2항에 「국민기초 생활보장법」, 「국가유공자 등 예우에 관한 법률」 등 8개 법령에서 정하는 수수료 감면 대상을 확대하여 교육보호 대상자와 소외계층 등의 부담을 경감 시키고자 하며, 정보공개 수수료 징수금액을 상위법인 「공공기관의 정보공개에 관한 법률」과 동일하게 세분화 하고자 하려는 것으로 조례의 일부개정 취지 및 내용은 타당성이 있다고 판단됨.

5. 심사결과 : 원안가결

6. 소수의견 주요내용 : 해당사항 없음.

7. 기타 필요한 사항 : 해당사항 없음.

# 충청북도 학교 수업료 및 입학금에 관한 조례안에 대한 수정안

제안년월일 : 2006. 11. 3.

제안자 : 조례심사소위원회위원장

## 1. 수정이유

- 충청북도 학교 수업료 및 입학금에 관한 조례안을 심사한 결과, 일부 조문 내용을 보다 명확하게 하기 위하여 수정하고자 하는 것임.

## 2. 수정주요골자

- 안 제3조(징수방법) 제3항 제1호 “설립자가 동일한 동급의 학교에 전학하는 경우 전출하는 학교에서 수업료와 입학금을 징수한 때에는 전입하는 학교에서 이를 면제한다” 다음에  
“다만, 전입학교 급지가 전출학교 급지보다 상위 급지일 경우 전입학교에서는 전입하는 날이 속하는 다음 달부터의 급지 차액을 징수한다” 를 삽입
- 안 제6조(수업료 등의 반환) 제2항 “학생이 설립자를 달리하는 동급학교로 전학하는 경우에는 전출하는 날이 속하는 달까지의 수업료를 제외한 나머지 수업료를 반환한다” 를  
“학생이 전학하는 경우 수업료의 반환은 다음 각호에 의한다  
1. 설립자가 동일한 하위급지의 학교로 전학하는 경우에는 전출하는 날이 속하는 다음 달부터의 급지 차액을 반환한다.  
2. 설립자를 달리하는 동급학교로 전학하는 경우에는 전출하는 날이 속하는 달까지의 수업료를 제외한 나머지 수업료를 반환한다” 로 수정하고자 함.

## 3. 수정안 : 따로붙임

## 4. 수정안 조문 대비표 : 따로붙임

## 충청북도 학교 수업료 및 입학금에 관한 조례안에 대한 수정안

충청북도 학교 수업료 및 입학금에 관한 조례안에 대하여 다음과 같이 수정한다.

- 안 제3조(징수방법) 제3항 제1호 “설립자가 동일한 동급의 학교에 전학하는 경우 전출하는 학교에서 수업료와 입학금을 징수한 때에는 전입 하는 학교에서 이를 면제한다” 다음에  
“다만, 전입학교 급지가 전출학교 급지보다 상위 급지일 경우 전입학교에서는 전입하는 날이 속하는 다음 달부터의 급지 차액을 징수한다” 를 삽입
- 안 제6조(수업료 등의 반환) 제2항 “학생이 설립자를 달리하는 동급 학교로 전학하는 경우에는 전출하는 날이 속하는 달까지의 수업료를 제외한 나머지 수업료를 반환한다” 를  
“학생이 전학하는 경우 수업료의 반환은 다음 각호에 의한다  
1. 설립자가 동일한 하위급지의 학교로 전학하는 경우에는 전출하는 날이 속하는 다음 달부터의 급지 차액을 반환한다.  
2. 설립자를 달리하는 동급학교로 전학하는 경우에는 전출하는 날이 속하는 달까지의 수업료를 제외한 나머지 수업료를 반환한다” 로 수정하고자 함.

## 수정안 조문 대비표

원 안	수 정 안
<p><b>제3조(징수방법)</b> ①학교의 수업료는 별표 1에 의하여 4기(방송통신고등학교는 2기)로 균등하게 나누어 징수한다. 다만, 학교의 장은 학생이 그 보호자와 연서로 월별 납부신청을 한 때에 부득이하다고 인정되는 경우에는 월별로 이를 징수할 수 있다.</p> <p>②입학금은 학생의 입학시에 전액을 징수한다.</p> <p>③학생이 전학하는 경우 수업료와 입학금의 징수는 다음 각호에 의한다.</p> <p>1. 설립자가 동일한 동급의 학교에 전학하는 경우 전출하는 학교에서 수업료와 입학금을 징수한 때에는 전입하는 학교에서는 이를 면제한다.</p> <p>2. 설립자를 달리하는 동급의 학교에 전학하는 경우 전출하는 학교에서는 입학금 및 전출하는 날이 속하는 달까지의 수업료를 징수하며 전입하는 학교에서는 전입하는 날이 속하는 다음 달부터의 수업료만 징수한다.</p> <p>④재입학, 편입학하는 학생의 수업료는 입학하는 날부터 징수하고, 입학금은 전액 징수한다.</p> <p>⑤휴학 후 복학하는 학생의 수업료는 복학하는 날부터 징수한다.</p>	<p><b>제3조(징수방법)</b> ①학교의 수업료는 별표 1에 의하여 4기(방송통신고등학교는 2기)로 균등하게 나누어 징수한다. 다만, 학교의 장은 학생이 그 보호자와 연서로 월별 납부신청을 한 때에 부득이하다고 인정되는 경우에는 월별로 이를 징수할 수 있다.</p> <p>②입학금은 학생의 입학시에 전액을 징수한다.</p> <p>③학생이 전학하는 경우 수업료와 입학금의 징수는 다음 각호에 의한다.</p> <p>1. 설립자가 동일한 동급의 학교에 전학하는 경우 전출하는 학교에서 수업료와 입학금을 징수한 때에는 전입하는 학교에서는 이를 면제한다. <b>다만 전입 학교 급지가 전출학교 급지보다 상위 급지일 경우 전입학교에서는 전입하는 날이 속하는 다음 달부터의 금지 차액을 징수한다"</b></p> <p>2. 설립자를 달리하는 동급의 학교에 전학하는 경우 전출하는 학교에서는 입학금 및 전출하는 날이 속하는 달까지의 수업료를 징수하며 전입하는 학교에서는 전입하는 날이 속하는 다음 달부터의 수업료만 징수한다.</p> <p>④재입학, 편입학하는 학생의 수업료는 입학하는 날부터 징수하고, 입학금은 전액 징수한다.</p> <p>⑤휴학 후 복학하는 학생의 수업료는 복학하는 날부터 징수한다.</p>

제6조(수업료 등의 반환) ①수업료 또는 입학금이 과오납된 경우에는 그 금액을 전액 반환한다.

②학생이 설립자를 달리하는 동급학교로 전학하는 경우에는 전출하는 날이 속하는 달까지의 수업료를 제외한 나머지 수업료를 반환한다.

③다음 각호의 어느 하나에 해당하는 경우(이하 “반환사유”라 한다)에는 별표 2의 기준에 따라 수업료 또는 입학금을 반환한다.

1. 법령에 의하여 입학(재입학 및 편입학을 포함한다. 이하 같다)을 할 수 없거나 학업을 계속할 수 없는 경우
2. 입학허가를 받은 자가 입학포기의 의사를 표시한 경우
3. 재학중인 자가 자퇴의 의사를 표시한 경우
4. 재학중인 자가 휴학의 의사를 표시한 경우
5. 본인의 질병·사망 또는 천재지변이나 기타 부득이한 사유로 당해 학교에 입학할 하지 아니하게 되거나 학업을 계속하지 아니하게 된 경우

제6조(수업료 등의 반환) ①수업료 또는 입학금이 과오납된 경우에는 그 금액을 전액 반환한다.

②학생이 전학하는 경우 수업료의 반환은 다음 각호에 의한다

1. 설립자가 동일한 하위급지의 학교로 전학하는 경우에는 전출하는 날이 속하는 다음 달부터의 급지차액을 반환한다.
2. 설립자를 달리하는 동급학교로 전학하는 경우에는 전출하는 날이 속하는 달까지의 수업료를 제외한 나머지 수업료를 반환한다

③다음 각호의 어느 하나에 해당하는 경우(이하 “반환사유”라 한다)에는 별표 2의 기준에 따라 수업료 또는 입학금을 반환한다.

1. 법령에 의하여 입학(재입학 및 편입학을 포함한다. 이하 같다)을 할 수 없거나 학업을 계속할 수 없는 경우
2. 입학허가를 받은 자가 입학포기의 의사를 표시한 경우
3. 재학중인 자가 자퇴의 의사를 표시한 경우
4. 재학중인 자가 휴학의 의사를 표시한 경우
5. 본인의 질병·사망 또는 천재지변이나 기타 부득이한 사유로 당해 학교에 입학할 하지 아니하게 되거나 학업을 계속하지 아니하게 된 경우



위와 같이 심사결과를 보고합니다.

2006. 11. 3.

조례심사소위원회

위원장

김병우 김병우

간사

김부웅 김부웅

위원

곽정수 곽정수

박노성 박노성

서수웅 서수웅

이상일 이상일



(별첨 10)

# 심사보고서

○ 2007년도 충청북도교육비특별회계세입·세출예산(안)

2006. 10. 31.

충청북도교육위원회  
예산·결산소위원회

# 심 사 보 고 서

## 1. 심사경과

가. 제출일자 및 제출자 : 2006년 10월 16일, 충청북도교육감

나. 회부일자 : 2006년 10월 24일

다. 상정일자

- 제1차 예산·결산소위원회(2006년 10월 24일)
- 제2차 예산·결산소위원회(2006년 10월 25일)
- 제3차 예산·결산소위원회(2006년 10월 26일)
- 제4차 예산·결산소위원회(2006년 10월 27일)
- 제5차 예산·결산소위원회(2006년 10월 30일)

## 2. 제안설명의 주요내용

가. 제안이유

- 지방재정법 제36조 및 충청북도교육비특별회계재무회계규칙 제12조의 규정에 의거 편성한 2007년도 충청북도교육비특별회계세입·세출예산(안)을 지방교육자치에 관한 법률 제8조 제1항의 규정에 의하여 충청북도교육위원회의 심의·의결을 얻고자 함.

나. 주요골자

- 2007년도 충청북도교육비특별회계 세입·세출 예산(안)총액을 각각 예산은 1조 2,590억 2,384만 6천원으로 편성.
- 세입예산은 국가부담수입 1조 621억 3,551만 5천원, 일반회계 부담수입 1,155억 4,540만원, 자체수입 533억 4,293만 1천원, 지방교육채 280억원 계상.
- 세출예산은 학교교육 3,897억 788만 3천원, 평생교육 24억, 4,713만 6천원, 급여관리 8,235억 84만 8천원, 교육행정 370억 6,797만 9천원, 기타경비 63억원 계상.

## 3. 질의 및 답변 주요내용 : 생략

#### 4. 심사보고 주요내용

2007년도 충청북도교육비특별회계세입·세출 예산안을 심사한 주요내용은 다음과 같음.

##### 가. 예산편성 개요

###### □ 예산규모

2007년도 충청북도교육비특별회계 세입·세출예산안의 규모는 전년도 예산액 1,157,031,847천원보다 101,991,999천원이 증액된 1,259,023,846천원으로 전년도예산액 대비 8.8% 증가됨.

(단위 : 천원)

예산액	전년도예산액	증 △ 감	
		금액	비율
1,259,023,846	1,157,031,847	101,991,999	8.8% 증

###### □ 세입예산

지방교육재정교부금, 국고지원금 등 국가부담 수입 1,062,135,515천원과 일반회계부담수입 115,545,400천원, 자체수입 53,342,931천원, 지방교육채 28,000,000천원으로 편성된 바, 그 내역은 다음과 같음.

(단위: 천원, %)

구분	예산액		전년도 예산액		증 △ 감	
	금액	비율	금액	비율	금액	비율
합계	1,259,023,846	100.0	1,157,031,847	100.0	101,991,999	8.8
국가부담수입	1,062,135,515	84.4	1,008,094,078	87.2	54,041,437	5.4
일반회계부담수입	115,545,400	9.2	94,145,895	8.1	21,399,505	22.7
자체수입	53,342,931	4.2	53,195,874	4.6	147,057	0.3
지방교육채	28,000,000	2.2	1,596,000	0.1	26,404,000	1,654.4

※ 세입예산을 재원별로 분석하여 보면, 의존수입인 국가부담수입의 점유율은 총예산액의 84.4%로 전년도 대비 5.4% 증가한 반면, 일반회계부담수입의 점유율은 9.2%로 전년도 대비 22.7% 증가, 자체수입 점유율은 4.2%로 전년도 대비 0.3% 증가하였음.

□ 세출예산

학교교육 389,707,883천원, 평생교육 2,447,136천원, 급여관리 823,500,848천원, 교육행정 37,067,979천원, 기타 경비 6,300,000천원으로 그 관별 내역은 다음과 같음.

(단위 : 천원)

장 관 별		예 산 액		전년도 예산액		비교증감
		금 액	구성비 (%)	금 액	구성비 (%)	
학교교육	유 치 원	22,580,691	1.8	14,112,693	1.2	8,467,998
	초등학교	128,125,503	10.2	110,566,207	9.6	17,559,296
	중 학 교	107,446,719	8.5	86,249,263	7.5	21,197,456
	고등학교	109,672,131	8.7	107,322,198	9.3	2,349,933
	특수학교	21,343,119	1.7	16,417,768	1.4	4,925,351
	기타학교	539,720	0.1	376,115	0.0	163,605
	소 계	389,707,883	31.0	335,044,244	29.0	54,663,639
평생교육	평생교육	2,447,136	0.2	1,663,916	0.1	783,220
	소 계	2,447,136	0.2	1,663,916	0.1	783,220
급여관리	급여관리	823,500,848	65.4	780,137,261	67.4	43,363,587
	소 계	823,500,848	65.4	780,137,261	67.4	43,363,587
교육행정	교육위원회	494,350	0.0	456,185	0.0	38,165
	선거관리	334,509	0.0	272,612	0.0	61,897
	본 청	19,981,810	1.6	14,355,081	1.3	5,626,729
	지역교육청	7,374,786	0.6	5,553,046	0.5	1,821,740
	교육지원기관	8,882,524	0.7	7,015,942	0.6	1,866,582
	소 계	37,067,979	2.9	27,652,866	2.4	9,415,113
기타경비	지방채상환	0	0.0	5,000,000	0.4	△5,000,000
	예 비 비	6,300,000	0.5	7,533,560	0.7	△1,233,560
	소 계	6,300,000	0.5	12,533,560	1.1	△6,233,560
합 계		1,259,023,846	100.0	1,157,031,847	100.0	101,991,999

## □ 주요사업별 예산편성 내역

○ 시·도교육청 지방교육혁신 종합평가	40,405천원
○ 지역교육청 혁신평가	7,435천원
○ 학교평가	54,320천원
○ 교육감과의 대화 운영	8,965천원
○ 교육정책연구과제 개발	63,650천원
○ 정책품질관리	8,800천원
○ 주요업무계획 수립 시행	72,320천원
○ 중기 지방교육재정계획 수립	4,390천원
○ 법제심의운영 및 정비	5,040천원
○ 소송업무수행	60,285천원
○ 균형성과관리(BSC)시스템구축·운영	12,000천원
○ 지방공무원 제안 제도 운영	3,000천원
○ 지식관리시스템(KMS)구축·운영	22,870천원
○ 학교혁신	18,000천원
○ 학습동아리 운영	13,280천원
○ 혁신마일리지 운영	22,000천원
○ 혁신종합계획 및 관리	324,568천원
○ 혁신추진 조직관리	5,480천원
○ 혁신특별연수	29,746천원
○ 교육통계 연보 발간	10,320천원
○ 교육행정요람 작성	4,260천원
○ 기록물 생산 및 등록관리	13,200천원
○ 자료관 시스템 운영	40,105천원
○ 교무업무시스템 운영	257,668천원
○ 교육행정정보 시스템 운영	699,376천원
○ 인터넷 통신망 운영	224,640천원
○ 전산실 운영	219,001천원
○ 전자문서 시스템 운영	652,357천원
○ 정보센터 운영 및 관리	268,381천원
○ 정보시스템실 부대시설 운영관리	20,000천원
○ 컴퓨터 연수실 관리	8,200천원
○ 홈페이지 운영	87,080천원
○ 감사결과 우수기관 및 공무원 표창	500천원
○ 감사사례집 발간	4,800천원

○ 공직기강 및 사안조사 처리	25,920천원
○ 공직자 재산등록	4,650천원
○ 교직복무심의위원회 운영	4,430천원
○ 국정감사	22,700천원
○ 반부패 청렴대책	7,740천원
○ 부분감사	15,290천원
○ 상급기관 감사수감	2,880천원
○ 시설공사 기동 감사반 운영	4,125천원
○ 종합감사	61,845천원
○ 지방의회 행정사무감사 수감	11,840천원
○ 교육위원회 운영	391,930천원
○ 의사국 운영	102,420천원
○ 민원업무	14,174천원
○ 행정서비스 현장제 운영	59,476천원
○ 학교급식 시설관리	10,221,980천원
○ 급식관리	453,785천원
○ 학교급식 운영의 내실화	271,836천원
○ 수련생 보건관리	3,150천원
○ 학교보건실 설치 운영 및 시설개선	601,500천원
○ 학교보건 운영 지원	53,323천원
○ 학생건강 검사	4,000천원
○ 학교주변 환경정화 관리	78,965천원
○ 유아교육지원	389,775천원
○ 유치원 종일반 운영	189,860천원
○ 특수교육과정 운영	168,450천원
○ 특수교육대상자 선정 배치	7,540천원
○ 특수교육대상학생 방과후 교육	2,146,980천원
○ 특수교육보조원	2,533,000천원
○ 특수교육 수업연구 발표대회	1,520천원
○ 특수교육 연수	65,890천원
○ 특수교육 지원	1,500천원
○ 특수교육지원센터 운영	803,000천원
○ 계절학교 운영	8,750천원
○ 논술교육 활성화	11,100천원
○ 복식교사 및 순회교사 운영	914,620천원
○ 주5일 수업제	15,980천원
○ 교육과정 개발·운영	1,107,327천원



○ 인정도서 발간	98,984천원
○ 초등영어교육 활성화	1,220천원
○ 통일교육용 교재보급	174,510천원
○ 통일대비교육	29,900천원
○ 과학연구학교 운영	78,000천원
○ 연구학교 운영·지도	31,900천원
○ 실업계고 연구시범학교 운영	32,000천원
○ 중등연구시범학교 운영	224,000천원
○ 초등연구시범학교 운영	606,000천원
○ e-러닝 연구시범학교 운영	54,000천원
○ 교단 선진화 보급	756,500천원
○ 사이버 가정학습 운영	1,039,430천원
○ 전산보조원 관리	15,991천원
○ 찾아가는 사랑의 정보교실 운영	680천원
○ 학교정보화 지원 및 전산망 지원	600천원
○ 학교컴퓨터 보급	10,886,100천원
○ S/W전람회 및 공모전 추진	28,010천원
○ 저소득층자녀 정보화교육 지원	1,900,964천원
○ 정보화 연수	4,480천원
○ 지역 ICT교육지원센터 운영	54,000천원
○ 컴퓨터 꿈나무 발굴 육성지원	1,585천원
○ ICT활용 경진대회	23,219천원
○ ICT활용교육 선도학교 운영	280,000천원
○ ICT활용교육 연구대회 추진	3,080천원
○ ICT활용교육 장학지원제 운영	71,540천원
○ 공무원노동조합 관리	28,176천원
○ 교원노조와의 단체교섭	44,056천원
○ 교원단체총연합회 단체교섭	29,820천원
○ 학교운영위원회 운영	109,895천원
○ 학부모교육 지원	4,280천원
○ 학부모 인터넷 교실 운영	39,000천원
○ 과학교육 활성화 지원	245,417천원
○ 과학실험실 운영	6,780천원
○ 과학전람회	30,425천원
○ 과학전시관 운영	65,960천원
○ 과학탐구교실	3,500천원
○ 과학탐구 체험학습 지원	241,240천원

○ 수학과학 경시대회	10,000천원
○ 우암골 자연생태학습공원 운영	18,200천원
○ 찾아가는 유레카교실 운영	10,360천원
○ 천체관련실 운영	8,330천원
○ 천체투영실 운영	109,450천원
○ 청소년 과학탐구대회	2,060천원
○ 청풍명월 과학축제 한마당	5,000천원
○ 학생과학 발명품 경진대회	15,720천원
○ 과학영재교육원 운영지원	449,035천원
○ 과학실험보조원 연수	3,000천원
○ 발명교실 운영	221,210천원
○ 학교과학관 운영	484,371천원
○ 외국어 기본과정 운영	135,340천원
○ 다국어교실 운영	14,020천원
○ 외국어 심화과정 운영	24,312천원
○ 영어교사연수 및 국제교류	644,870천원
○ 외국어교육 주말과정 운영	13,970천원
○ 초등영어교육 활성화	46,075천원
○ 원어민교사 관리	563,430천원
○ 원어민초청 활용 사업	2,139,694천원
○ 예비비 관리	6,300,000천원
○ 공무원 인건비 편성	732,435,083천원
○ 교육비특별회계 결산관리	28,685천원
○ 교육비특별회계 세입업무	4,420천원
○ 교육비특별회계 예산관리	79,460천원
○ 교육비특별회계 예산자료 전산관리	166,900천원
○ 교육비특별회계 지출업무	20,700천원
○ 지방교육재정 디지털예산 구축 추진	33,120천원
○ 계약관리	9,650천원
○ 공유재산 관리	175,938천원
○ 교육시설 재난공제회	294,881천원
○ 재해 및 재난 관리	1,000천원
○ 기능경기대회 운영	105,825천원
○ 영농학생전진대회 운영	68,400천원
○ 청풍명월 직업교육축제 운영	37,900천원
○ 실업계고교생 장학금 지원	1,043,093천원
○ 실업계고교 운영체제 및 학과개편	1,267,655천원

○ 실업계고 중장기발전계획 평가	8,920천원
○ 일반계고교 직업과정 운영	12,000천원
○ 직업교육 컨설팅 지원	30,960천원
○ 직업진로교육 지원	285,000천원
○ 현장실습 운영 지원	16,000천원
○ 협약학과 운영	169,970천원
○ 산업체특별학급 운영	6,740천원
○ 실고생 예비창업제 운영	120,000천원
○ 실업계고교 공동실습소 운영	497,498천원
○ 실업계고교 실험실습여건 개선	1,485,031천원
○ 실업계 특성화고 운영 지원	290,500천원
○ 자연농과 운영	236,905천원
○ 체육교육과정 지원	79,234천원
○ 체육교육활성화 지원	3,588,523천원
○ 각종경기대회 운영	278,030천원
○ 보은 인라인롤러경기장 운영	25,710천원
○ 소년체육대회 운영	1,551,295천원
○ 전국체육대회 운영	334,330천원
○ 충북 학생롤러경기장 운영	22,898천원
○ 교육복지 사업 추진 및 연수지원	476,780천원
○ 교육부문 지역 인적자원 개발 지원	2,000천원
○ 장애 유아교육비지원	210,012천원
○ 저소득층 유아교육 지원	14,474,156천원
○ 저소득층 자녀 학비 지원	5,326,226천원
○ 저소득층 자녀 학교급식비 지원	10,219,125천원
○ 학교급식비 지원	7,885,842천원
○ 초등 기초학력부진아 지도	38,475천원
○ 방송통신고 업무처리	261,365천원
○ 청풍명월 직업교육 축제 운영	9,000천원
○ 학생진로교육	34,120천원
○ 교원연수	2,845,971천원
○ 교원 정보활용 능력 인증제	16,944천원
○ 원격연수 운영	161,940천원
○ 교원 명예퇴직	2,028,000천원
○ 교원인사 업무 추진	85,945천원
○ 교육전문직 임용관리	19,215천원
○ 교감자격연수 면접고사	5,181천원

○ 교원 임용후보자 선정시험	308,436천원
○ 청주교육대학교 학생장학금 지급	539,720천원
○ 충북교사상 운영	5,600천원
○ 교육정보화지원센터 운영	11,379천원
○ 교수·학습지원센터 운영	12,420천원
○ 교육정보자료실 운영	4,440천원
○ 스튜디오실 운영	10,000천원
○ 교과교육연구회 운영	387,470천원
○ 주문식 특별연구교사제 운영	27,820천원
○ 지역 ICT도움센터 운영	22,000천원
○ 학력신장 연구활동지원	52,080천원
○ 교실수업도약 체험연수	181,790천원
○ 대학생 보조교사제	11,000천원
○ 학력신장 지원	766,380천원
○ 한글바로쓰기대회	1,700천원
○ 수업지원중심의 장학활동지원	156,850천원
○ 고입전형업무	74,445천원
○ 대학수학능력시험관리	2,500천원
○ 중학교 무시험 진학관리	15,400천원
○ 충북교육비전21	8,510천원
○ 고입·고졸 검정고시 관리	87,202천원
○ 중학교 입학자격 검정고시 관리	3,120천원
○ 영어듣기 평가	3,788천원
○ 중학교 신입생 진단평가 문항개발 보급	7,233천원
○ 중학교 학업성취도 평가	31,565천원
○ 독서교육 활성화	47,361천원
○ 디지털 자료실 지원센터 운영	25,370천원
○ 학교도서관 활성화	28,000천원
○ 조국순례 대행진	2,336천원
○ 청소년단체 및 학생수련 관리	48,140천원
○ 학생스타 리더쉽 함양교육	15,010천원
○ 학생야영 수련 운영	81,512천원
○ 학생의 날 행사 지원	11,800천원
○ 학생현장(체험)학습지원	85,980천원
○ 성교육	18,650천원
○ 음주흡연 예방교육	148,340천원
○ 학교폭력예방 및 대책	96,640천원

○ 학생생활지도 및 안전교육	3,160천원
○ 학생생활지도 학생표창	1,920천원
○ 학생상담 활동 지원	41,850천원
○ 학생상담 자원봉사제 운영	11,410천원
○ 1학교 1인성교육	45,100천원
○ 관학연주회	5,150천원
○ 교직원 합창단 운영	21,850천원
○ 면지역 이하 학교 도시체험학습 운영	134,000천원
○ 문화벨트 운영	1,620천원
○ 방과 후 학교 운영	4,761,770천원
○ 스승의 날 행사 지원	13,740천원
○ 아가모 운동 지원	16,220천원
○ 청소년 한마음 축제	48,000천원
○ 축제행사	82,190천원
○ 특별활동 활성화 학생표창	5,520천원
○ 학예행사 지원	121,295천원
○ 영재교육센터 운영	17,140천원
○ 영재교육운영 지원	329,305천원
○ 교육소식지 발간 및 교육 홍보	100,130천원
○ 다목적멀티비전 운영	46,292천원
○ 사진촬영 및 홍보 게시판 관리	7,200천원
○ 영상촬영 및 방송모니터	9,000천원
○ 충북교육연구	15,860천원
○ 충북교육공보	165,040천원
○ 충북교육홍보 및 간행물 발간	98,400천원
○ 홍보영상물 및 영상뉴스 제작	2,420천원
○ 개발도상국 교육정보화 지원	23,990천원
○ 국제교육문화 교류협력	44,786천원
○ 학생해외교류	18,550천원
○ 학교운영비지원	117,634,889천원
○ 행정기관시설	1,139,962천원
○ 교육지원기관시설	1,911,162천원
○ 평생교육기관시설	65,808천원
○ 특별교육수요재정 지원	3,200,000천원
○ 농촌 1군 1우수고등학교 지원	3,200,000천원
○ 사립유치원 관리	8,000천원
○ 사립학교 경영 평가	50,000천원

○ 사학기관 예·결산 관리	4,283천원
○ 사립학교재정결합 보조금 관리	96,927,211천원
○ 사립유치원 지원	321,920천원
○ 일반직연수 운영	29,221천원
○ 지방공무원 교육훈련	372,575천원
○ 부담금 및 출연금, 연금지급금	87,653,710천원
○ 지방공무원 명예퇴직	150,000천원
○ 지방공무원 임용관리	101,700천원
○ 공익근무요원 관리	26,100천원
○ 비정규직 관리	537,228천원
○ 교육박물관 운영	40,220천원
○ 방과후학교 운영	22,058천원
○ 수영장 운영	504,953천원
○ 안전체험관 운영	10,600천원
○ 평생교육운영 관리	140,550천원
○ 한글사랑관 운영	42,129천원
○ 학원(교급소)운영	31,050천원
○ 금빛평생교육봉사단운영	90,723천원
○ 도서관운영(평생학습관 및 공공도서관)	214,021천원
○ 독서문화사업 전개(평생학습관 및 공공도서관)	11,950천원
○ 독서진흥사업(평생학습관 및 공공도서관)	34,250천원
○ 디지털자료실 운영(평생학습관 및 공공도서관)	235,156천원
○ 자료실 운영(평생학습관 및 공공도서관)	211,485천원
○ 충북지역 평생교육정보센터 운영	12,500천원
○ 평생교육프로그램 운영(평생학습관 및 공공도서관)	106,260천원
○ 평생학습관 및 공공도서관 역량강화	243,900천원
○ 평생학습축제 운영	34,200천원
○ 맞춤형 복지제도 운영	9,622,152천원
○ 교과용 도서 무상 지원	5,495,637천원
○ 교원복지대여 이차 보전	111,601천원
○ 학교안전공제회 업무	500,000천원
○ 학교 신·증설 민간투자사업 추진	3,623,838천원
○ 학교 기타시설 증축	3,505,459천원
○ 교육환경개선	18,312,735천원
○ 학생수용계획	41,114,727천원
○ 교육위원 및 교육감선거 관리	334,509천원
○ 비상계획 및 보안업무	923,905천원

## 나. 삭감내역

□ 세입 삭감액 : 1,700,000천원

□ 세출 삭감액 : 1,985,241천원

### □ 삭감내역 및 사유

#### ○세입

- 지방교육채 280억원 중에서 컴퓨터 교체비 117억원중 △17억원 삭감

#### ○세출

- 민간경제 교육지원비 2,000만원을 책정하였는바, 신규사업으로서 일부학교를 시범적으로 운영한 후 효과성을 검토하여 점차 확대하고자 1,000만원 삭감
- 청주교육대학교 학생 장학금 지급 사업비 5억 3,972만원중 입학생 10명분은 저출산으로 학생수가 감소되는 현 상황을 고려하여 2,825만 6천원 삭감
- 초등교원 임용후보자 선정시험 사업비 7,051만 6천원에서 국내 여비 1,407만원 중 여비 단가를 조정하고자 301만 5천원 삭감,
- 학교 컴퓨터 보급비 108억 8,610만원 중 사업의 긴급성을 고려하여 연차적으로 보급하고자 본청 및 지역교육청에서 17억원 삭감,
- 학교안전공공재회 출연금 지원비 5억원 중 법인 자체 사업 수익을 고려 연차적으로 보조하고자 2억원 삭감.
- 단재교육연수원 20년사 발간비는 사업의 효과성을 고려하여 3,188만원 전액 삭감
- 일부 교육청에 편성한 연료비는 타 교육청과 형평성을 고려하여 청원교육청 1,860만원 중 930만원과 보은교육청 1,209만원 중 279만원을 삭감

## 다. 종합의견

- 2007년도 충청북도교육비특별회계세입·세출예산안을 심사한 결과
- 2007년도 지방교육재정교부금, 국고보조금, 일반회계부담수입, 자체수입, 지방교육채 등을 재원으로 공교육 내실화, 교육복지 증진, 교육여건

개선 사업의 차질없는 추진, 외국어 교육강화, 교원의 전문성 제고, 교육정보화 추진 등, 지방교육재정 운영의 효율성을 높이기 위하여 충북 교육이 지향하는 교육목표 달성에 우선 순위를 두어 적정히 편성하였다고 생각됨.

- 다만, 세입면에서 법정 전입금으로 계상한 학교용지 부담금 127억 8천 2백만원에 대하여는 지방자치단체로부터 빠른 시일내에 교부 받을 수 있도록 노력 하여 주시기 바람.
- 아울러, 어려운 지방교육 재정을 위하여 일반직 공무원 공개 경쟁 채용시험 응시 수수료 현실화 등 자체 수입 확보 방안도 강구하여 주시기 바람.
- 세출면에서는 부서 및 지역교육청 간 강사 수당 등 예산 편성 단가가 상이한 바, 향후 예산 편성 매뉴얼 작성시 각종 단가 내용을 구체적으로 명시 하여 주시고, 각종 자료 발간 및 현수막 제작 등의 예산 편성에 있어 불요불급한 사업비 책정은 가급적 억제하여 교육 재정 효율화에 이바지 될 수 있도록 노력하여 주시길 당부 드림.

## 6. 수정안의 주요내용

가. 제안일자 및 제안자 : 2006. 10. 30. 예산·결산소위원회위원장

나. 수정이유 : 삭감 내역 및 사유 참조

다. 주요골자

세 입

○ (장)지방교육채 (관)지방교육채 (항)국내차입금

- 지방교육채 280억원에서 컴퓨터 교체비 117억원 중 17억원 삭감함.

세 출

○ (장)학교교육 (관)초등학교 (세항)특별활동 지원

- 민간경제 교육지원비 2,000만원 중 1,000만원 삭감.

○ (장)학교교육 (관)기타학교 (세항)장학금 지원

- 청주교육대학교 학생장학금 지급비 5억 3,972만원 중 2,825만 6천원 삭감.

○ (장)교육행정 (관)본청 (세항)교원인사관리

- 초등교원임용후보자 선정시험 사업비 7,051만 6천원에서 국내여비 1,407만원 중 301만 5천원 삭감



- (장)학교교육 (관)특수학교, 중학교 (세항)학교정보화 지원
  - 학교컴퓨터 보급비 108억 8,610만원 중 본청, 지역교육청에서 17억원 삭감
- (장)교육행정 (관)본청 (세항)교원안전망 구축
  - 학교안전공제회 출연금지원비 5억원 중 2억원 삭감
- (장)교육행정 (관)교육지원기관 (세항)교원연수지원
  - 단재교육연수원 20년사 발간비 3,188만원 전액 삭감
- (장)교육행정 (관)지역교육청 (세항)관리행정관리
  - 청원교육청 연료비 1,860만원 중 930만원 삭감
  - 보은교육청 연료비 1,209만원 중 279만원 삭감
- (장)기타경비 (관)예비비 (세항)예비비
  - 예비비 63억원중 2억 8,524만 1천원이 증액된 65억 8,524만 1천원으로 함.

7. 심사결과 : 수정가결

8. 소수의견 주요내용 : 해당사항 없음

9. 기타 필요한 사항 : 해당사항 없음

위와 같이 심사결과를 보고합니다.

2006. 10. 31.

예산·결산소위원회

위원장

이상일



간사

서수웅

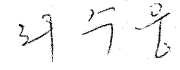

위원

곽정수

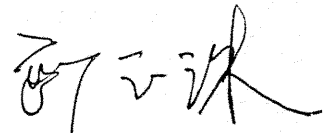

김병우

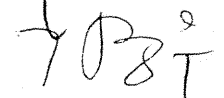

김부웅

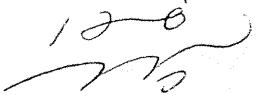

박노성



(별첨 11)

2006년도

# 행정사무감사 결과 보고서(인)

2006. 11. 3.

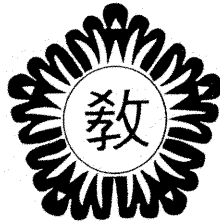

충청북도교육위원회

# 목 차

1. 감사의 목적 .....	147
2. 감사기간 .....	147
3. 감사실시 기관 .....	147
4. 감사실시 경과 .....	147
5. 감사실시 주요내용(기관별) .....	148
가. 충청북도교육청 .....	148
나. 충청북도청주교육청 .....	157
다. 충청북도제천교육청 .....	163
라. 충청북도옥천교육청 .....	167
6. 감사결과 수범사항 .....	171
가. 충청북도교육청 .....	171
나. 충청북도청주교육청 .....	173
다. 충청북도제천교육청 .....	175
라. 충청북도옥천교육청 .....	177
7. 시정·처리요구 및 건의사항 .....	179
가. 시정·처리 요구 사항 .....	179
나. 건의 사항 .....	184
8. 종합의견 .....	190

# 2006년도 행정사무감사 결과보고서

## 1. 감사의 목적

충청북도 교육·학예에 관한 사무 전반에 대한 행정사무감사를 실시, 교육행정 운영의 실태를 정확히 파악하여 교육위원회 의정활동과 2007년도 예산안 심사에 필요한 자료와 정보를 획득하고 교육행정의 합법성 여부를 종합 검토하여 도출된 문제점 등에 대하여는 시정 또는 개선하도록 조치하고 바람직한 사항은 더욱 심화·발전시킴으로써 효율적인 교육행정이 이루어 질 수 있도록 하고자 함.

※ 감사근거

- 지방교육 자치에 관한 법률 제19조(지방자치법 제36조 준용)
- 지방교육 자치에 관한 법률 시행령 제10조, 제11조
- 충청북도교육위원회행정감사및조사에관한조례

## 2. 감사기간 :

· 2006. 10. 16. ~ 2006. 10. 23(4일간)

## 3. 감사실시 기관

- 가. 충청북도교육청
- 나. 충청북도청주교육청
- 다. 충청북도제천교육청
- 라. 충청북도옥천교육청

## 4. 감사실시 경과

가. 감사반 편성

- 충청북도교육위원회 재적위원 7명중 의장을 제외한 6명의 위원으로 감사반을 편성함.

- 위원장 : 이상일
- 간 사 : 김부웅
- 위 원 :곽정수, 김병우, 박노성, 서수웅

**나. 감사실시 일정**

일 시	대상기관	감사장소	비 고
10. 16.(월) 14:00~19:00	충청북도옥천교육청	충청북도옥천교육청 회의실	
10. 18.(수) 10:00~16:29	충청북도제천교육청	충청북도제천교육청 회의실	
10. 19.(목) 10:00~16:57	충청북도청주교육청	충청북도청주교육청 회의실	
10. 23.(월) 10:00~18:36	충청북도교육청	충청북도교육청 강당	

※ 2006. 10. 17 : 도교육청 국정감사 실시

**5. 감사실시 주요내용(기관별)**

**가. 충청북도교육청**

분 야 별	주 요 감 사 실 시 사 항	비 고
장학관리	1. 2005~2006. 장학자료 발간현황 (각과별, 연도별, 소요예산) 2. 2005. 기초학습 부진학생 책임지도제 운영 현황에 대하여 가. 지역교육청 운영 현황 나. 예산지원 내역 및 효율성은 다. 향후 추진계획은 3. 영재교육에 대하여 가. "5차원별 지도를 통한 전 학생의 영재교육"에서 과학영재, 수학영재, 발명영재, 정보영재, 언어영재, 기타 영재수는 나. 영재교육 담당교사의 능력 및 자질, 일부 영재담당 교사가 영재 교육을 기피하는 이유	

분 야 별	주 요 감 사 실 시 사 항	비 고
장학관리	<p>다. 영재 교육 담당 교사들을 위한 행·재정적 지원과 연수 실적과 효과는</p> <p>라. 영재교육 지도를 위한 영재교육 내용 및 자료, 수학영재반과 수학경시반의 차이점은</p> <p>마. 영재교육 관련 13개 연구회 조직은</p> <p>바. 영재교육 지원을 위한 자격 있는 원어민 교사 및 원어민 영어보조 교사 확보 방안은 무엇인지</p> <p>4. 대학입시에서 논술·구술 교사의 비중이 높아지면서 학원가를 찾는 학부모가 증가하는 현 상황에서 학교 논술만으로도 맡길 수 있는 공교육 정상화의 논술 대책은 무엇인가</p> <p>5. 중학교 교육과정의 정상화를 기하고 학생들의 학력 제고를 통한 교육의 질적 향상을 기할 수 있는 고입 선발제도 도입에 관한 교육청의 대책은 무엇인지</p> <p>6. 관내에 재학하고 있는 국제결혼 이주민 자녀들의 현황과 그들을 위한 특별교육 상황, 학습지도 상황과 더불어 살아가기 위한 국제결혼 이주민 자녀 이해를 위한 한국 어린이들 교육 지도 방안은</p> <p>7. 청주·청원 지역 대학생 보조교사제를 통해 학습의 도움을 받고 있는 학생들과 그들의 학습 계획 및 현재 실시하고 있는 상황과 성과는 또 이 사업에 책정된 예산과 그 내역은</p> <p>8. 공립유치원과 사립유치원간 교육의 질적 차이에 대하여 현재 도교육청에서 파악하고 있는 문제점과 해소하기 위한 대책은 (영어학습 및 예·체능 특기지도 관련)</p> <p>9. 2008학년도 대입고사 논술 비중확대 방침에 따른 도교육청의 대책은</p> <p>가. 논술 비중 확대에 구체적으로 어떻게 대책을 세우고 있는지</p> <p>나. 논술 지도교사 부족과 국어과 교사의 통합 논술 지도에 대한 방안은</p>	

분 야 별	주 요 감 사 실 시 사 항	비 고
장학관리	<p>10. 2006년 진천군에 원어민 영어보조교사가 배치되지 않은 이유와 각 시·군별 원어민 배치 기준은</p> <p>11. 국가의 미래를 위한 경쟁력 있는 인재를 키우려면 학교에서 일제고사도 보고 교원평가 제도도 시행하여야 한다고 보는데 이에 대한 정책 대안은</p> <p>12. 단설유치원 운영 문제에 대하여  가. 원감 배치 계획이 있는가, 없으면 확보 방안은  나. 조무원이 없는 곳의 배치 계획은, 초등학교와 겸직 발령으로 해결할 수 있다고 보는지 여부  다. 에듀케어 전용실이 없는 곳에서는 많은 어려움이 있는데 해소 방안은  라. 지역교육장 재량 사업비를 유치원 운영에 배정할 의지는</p> <p>13. 충북학생외국어교육원과 관련하여  가. 입교하는 학생들의 선발기준은 무엇인지  나. 초등학생의 경우 입교하여 교육을 받은 학생들의 외국어 능력 수준은 어느 정도인지  다. 저소득층 자녀나 외국어교육 수준이 낮은 어린이들을 위한 교육프로그램 운영 방안은 없는지  라. 없었다면 앞으로의 대책은</p> <p>14. 교장의 야간 근무 등 노고에 따른 인센티브 부여에 대한 견해는</p> <p>15. 현재 외국계 대학입시정보 제공 정도와 차후 이에 대한 제공 의사는</p>	
생활지도	<p>1. 학교폭력의 실태 및 대처 방안은  가. 2004~2006년까지 3년간 학교폭력으로 문제가 되어 학칙에 의하여 처벌된 건수 및 처리결과 (초·중·고별)  나. 교육혁신 차원에서 불량서클은 철저한 조사와 해체가 이루어져야 하는데 이에 대한 조치 및 처리 결과와 불량서클에 대한 통계는</p>	



분 야 별	주 요 감 사 실 시 사 항	비 고
과 학 실 업 교 육	1. 실업계고 직업 교육을 위한 2006년도 신기술 설비 투자내역 및 2007년도 계획과 신기술 관련 교사연수 실적은 2. 과학실험보조원의 수행 능력을 향상 시킬 수 있는 연수 및 방학기간 동안 실험실습 연수를 하고 임금을 지급하여 사기 진작 시킬 계획은 없는지 가. 실험 후 발생하는 오폐수 및 오염물질의 처리를 쉽게 하기 위한 구체적인 방안은 무엇인가	
보건관리	1. 도교육청 차원의 아토피성 어린이 실태 파악 및 보호 대책은	
체육활동	1. 체육동아리 육성 및 클럽대항 경기대회를 생활체육 협회 등에 이관할 의향은	
학교급식	1. 학교 급식과 관련하여 가. 위탁 급식학교의 직영전환이 늦어지는 이유는 나. 위탁업체의 시설 투자 내역 다. 학교급식법 개정이후, 계약 연장 혹은 재계약 사례라. 여건이 열악한 사립학교에 대한 대책 마. 충북학교급식운동 본부와의 대화 기피 이유는 2. 무료 급식 확대와 관련하여 지역별로 지원 비율이 크게 차이가 나는 이유와 지방자치단체의 학교 급식 지원 확대 방안은	
교원 및 일반직 인사관리	1. 충북교육청 전문직 현황에 대하여 가. 초등 전문직 증원 의향은 없는지 나. 전문직 증원 계획은 다. 전문직 사기 진작책은 무엇인지 2. 단설유치원 현황 및 향후 설립 추진계획과 유치원 전문직 현황과 확보계획은	

분 야 별	주 요 감 사 실 시 사 항	비 고
교원 및 일반직 인사관리	<p>3. 도교육청, 교육과학연구원, 단재교육연수원 등 역할에 대하여</p> <p>가. 도교육청, 교육과학연구원, 단재교육연수원의 장학사와 연구사의 역할 차이점은</p> <p>나. 교육과학연구원은 초등연구사 4명, 중등연구사 9명, 단재교육연수원은 초등연구사 2명, 장학사 1명, 중등연구사 10명으로 초·중등간 많은 차이가 나는 이유는 무엇인지</p> <p>4. 교장초빙 공모제의 시행을 시지역과 군지역에 균형 있게 지정하는 방안과 근무하는 교사들에게 인센티브를 부여할 수 있도록 관계 인사기준을 개정할 용의는</p> <p>5. 교원 승진 가산점 제도의 개선방향과 인문계 고등학교에 근무하는 교사의 우대 방안은</p> <p>6. 최근 2년간 본도 교직원들의 징계사유와 법에서 정한 징계 양정과 본 교육청의 처분 내용이 다르다면 그 사유는</p> <p>7. 기능직 공무원 정년퇴직 업무 공백이 예견되는데 도교육청에서 임용예정자를 일괄 선발하여 적기에 임용함으로써 업무 공백을 최소화할 수 있는 방안은 없는지, 학교장에게 기능직 공무원 임용권을 위임할 수 없는지</p> <p>8. 교육행정직 인사 및 근무에 대하여</p> <p>가. 일반직 전보 내신제를 시행하지 않는 이유와 시행 계획은</p> <p>나. 일선학교 사무원과 조무원 직렬을 통합 배치하는 이유는</p> <p>다. 기능직 공무원 상위직급 정원 미달 사유 및 개선 대책은</p> <p>라. 행정실 근무여건 개선 방안 (호칭, 근무환경, 집대관행, PC배치등)</p>	

분 야 별	주 요 감 사 실 시 사 항	비 고
<p>교원 및 일반직 인사관리</p>	<p>9. "교원보호 안전망"과 관련하여</p> <p>가. 개념 및 교육청별 관련 기구 구성 현황 및 가동 사례</p> <p>나. 이영호 교사 사례 가동치 않은 이유는</p> <p>다. 본청 차원의 상황대책 메뉴얼 작성 계획은</p> <p>10. 수산초 성추행 교사를 징계하지 않은 이유</p> <p>11. 일반직 공무원의 전보내신제 시행에 대한 견해 및 시행가능 여부에 대하여</p> <p>가. 같은 직급에서 20년이상 재직하고 있는 소수 직렬 지방공무원 현황 및 적체 해소방안</p> <p>나. 기능직 공무원 퇴직 후 업무 공백을 최소화 하기 위하여 예비임용 후보자를 확보하여 충원하는 방안에 대한 의견</p> <p>12. 도교육청의 전보 내신 순위를 지역교육청에서 적용하기가 어려우므로 인사 작업시 지역교육청의 독립된 의사 결정을 존중할 의사는 없는지</p> <p>13. 교원 직무 연수시 지역교육청에서 선발기준을 마련 하여 충원하는 것이 타당하다고 생각하는데 이에 대한 견해는</p> <p>14. 기산 호봉에 따른 급여를 지급하고 다음달까지 여유 있게 처리하는 방안과 인사 담당 부서에서 처리하는 방안은</p> <p>15. 현재 학교 교감이 처리하고 있는 Neis 정기승급 업무를 교육청 인사담당자가 처리하는 방안은</p> <p>16. 도 전보순위 명부를 지키지 않았을 경우 감사를 하고 있는지</p>	
<p>예산관리</p>	<p>1. 지방자치단체 재정 지원 현황(2005~2006)</p> <p>가. 본청, 지역교육청 재정 지원 현황</p> <p>나. 교육경비보조에 관한 시·군별 조례제정 현황</p> <p>다. 향후대책</p>	

분 야 별	주 요 감 사 실 시 사 항	비 고
예산관리	<p>2. 사립학교 재정결함보조금 지원 현황 및 부담금 현황, 향후 지원계획, 사립학교 법인 전입금 자체 재원 발굴 현황은</p> <p>3. 2005~2006. 9. 30. 지역교육청 교육장 재량 사업비 배분 현황은</p> <p>4. 타·시도와 단재교육연수원과의 강사수당 지급 비교 결과 지급 액수가 적음으로 인해 우수강사 초빙상 문제점 없는지</p> <p>5. 교육공무원 여비 지급 현실화와 관련하여  가. 감액지급 관행 타파를 위한 행정지도 대책은  나. 꼭 필요한 출장만 실시하고, 이에 대한 출장은 실비를 지급할 의지가 있는지  다. 수학여행 등 근무지의 교육활동시 여비지급 행정 지도 대책은  (수학 여행시 교사도 실비를 부담하고, 출장비, 시간외 수당은 모두 지급하는 방안)</p> <p>6. 교원 성과급과 관련하여  가. 교원성과급 제도의 취지, 교원들의 반발등에 대한 교육감님의 기본 생각은  나. 교원 평가 시범실시교의 평가결과와 해당교 성과급 평가기준의 상관성은  (만약 다르다면 그 차이와 이유는)  다. 성과급 제도의 취지 대비 지급 실태  (경력 위주 평정)의 문제점과 대책은</p> <p>7. 교육 경비의 확보를 위하여 중앙 부서의 인맥을 찾아 홍보 등 적극적인 확보 노력이 필요한데 이에 대한 견해는</p> <p>8. 500만원 이상 물품구매 계약을 전자 입찰제 시행은 업무가중이라 생각하는데 이에 대한 개선방안은</p> <p>9. 공·사립 유치원간 교육비 지원 격차를 줄이는 방안과 공립 유치원 기피현상 해결 방안은</p>	

분 야 별	주 요 감 사 실 시 사 항	비 고
예산관리	<p>10. 에어컨 보급은 교육감 공약사업으로 일선에서 관심이 많은데, 향후 보급 계획을 소상히 알려줄 수 있는지</p> <p>11. 공·사립간 균형 발전을 위해 낙후된 사학 행·재정적 지원이 강화되어야 하는데 이에 대한 대책은 (공·사립간 비교하여 답변)</p> <p>가. 사립학교 도서실 현대화 사업 실적</p> <p>나. 사립학교 과학실험실 현대화 실적</p> <p>다. 냉·난방 보급 비율은</p> <p>라. 사립학교 과원특채 현황 및 현재 공립학교에 파견된 교사수와 이에 대한 처리 방안은</p>	
시설관리	<p>1. 청주교육청 청사이전에 대하여</p> <p>가. 이전 신축계획은</p> <p>나. 초현대식 건물 설계 의향 여부</p> <p>2. 오창고 백화현상 이후 타 학교에서는 백화현상이 발생하지 않았는지, 백화현상의 원인은 무엇이며 그 대책방안은</p> <p>3. 옥천초 설립을 최대한 앞당길 방안은</p> <p>4. 누수공사에 집행된 금액이 2005년 30억, 2006년에 17억 정도 되는데, 향후 공사 계획시 연차적으로 집중 투자해서 토막공사로 누수 되는 비능률성을 바로 잡을 생각이 있는지</p> <p>5. 청주, 청원, 충주, 등 도시 근교의 신설요인은 잘 처리되고 있으나, 옥천, 진천 등 소도시는 교육부 기준에 얽매어 억제되고 있어 교육효과의 비능률이 예견 되므로 타결책은 없는지</p>	
기타 일반행정	<p>1. 1교사 1결연 실적(2006. 현재)</p> <p>가. 추진현황 및 실적</p> <p>나. 향후 추진대책</p> <p>2. 교육감 공약사항 추진실적 및 향후 계획은</p> <p>가. 2007. 교육감 공약사항 투자계획</p> <p>3. 교육감 관사 매각추진 현황에 대하여</p> <p>4. 학교 현장에서 혁신과 관련 업무량이 폭주하고 있다는 불만이 높은 이유와 그 해결 방안은</p>	

분 야 별	주 요 감 사 실 시 사 항	비 고
기타 일반행정	<p>5. 전교조, 한교조, 공무원노조, 비정규직 노조, 기능직 노조 등의 대표와 교섭을 전담할 수 있는 기구의 설치가 필요한 시점입니다. 이에 대한 교육청의 견해는</p> <p>6. "도교육청 위임전결규정" 관련</p> <p>가. 과감한 권한이양 조치의 배경 및 취지, 중앙정부 지침 여부는</p> <p>나. 외부감사 관련 위임전결 규정을 조정할 의향은 있는지</p> <p>다. 주요민원을 교육감이 직접 처리할 의사는 없는지</p> <p>라. 단체 교섭을 왜 부교육감에게 위임전결 처리하고 있는지</p> <p>마. 기본 계획외에 교육국 소관 업무를 교육감이 직접 처리할 의사는 있는지</p> <p>바. 너무 많은 업무의 권한 이양으로 교육감의 책임 의지가 부족하다는 평이 있는데 교육감의 생각은</p> <p>7. 교육부 일자리 만들기 운동본부와 협약한 학교 환경개선, 장애학생 지원 및 저소득층 자녀 노후 PC업그레이드 사업 추진과 관련하여 도교육청의 계획은</p> <p>8. 교원노조와 단체교섭 해태 이유 및 연도내 교섭 타결 의지는 있는지</p> <p>9. 주거래 은행으로 농협을 선정한 이유 및 현황은</p> <p>가. 협약조건</p> <p>나. 변경가능 여부</p> <p>다. 타은행과의 금융상품 비교 검토 자료는 있는지</p> <p>10. 자체감사를 외부감사보다 더 챙기는 사유는</p> <p>11. 단체교섭관련 타시도 사례가 있으면 제출하여 주시기 바람.</p> <p>12. 급식운동본부 및 교원노조와의 교섭에 대한 교육감의 의지는</p>	

분 야 별	주 요 감 사 실 시 사 항	비 고
기타 일반행정	13. 교원존중 풍토와 관련하여 각종 교육행사시 교원의 예우문제에 대한 견해는 14. 지역교육장 위상을 위한 업무추진비 증액과 전용 차량 배기량을 높여줄 수 있는지 여부 15. 단설유치원이 없는 지역에 대한 향후 설치계획은 16. 초등학교의 운동회 및 학습발표회가 흥미위주로 대행업체에 의뢰하여 실시하는 것에 대한 도 교육청의 견해와 대책은	

나. 충청북도청주교육청

분 야 별	주 요 감 사 실 시 사 항	비 고
장학관리	1. 2006년 대학생 보조교사제 운영에 대하여 가. 현황, 기대효과, 사례 등 나. 향후 확대 추진 계획 2. 2006년 체험중심 환경교육 추진방안에 대하여 가. 추진계획, 실적 나. 향후 추진계획 3. 독서 교육을 추진하는 과정중 문제점, 독서교육의 객관적 성과에 대한 만족도 조사 및 자체 평가의 결과는 어느 정도인가 4. 홈페이지를 통한 사이버 장학의 우수사례 및 문제점, 이에 대한 대책은 5. 영재 교육의 다양화 방안에 대하여 가. 교사들이 영재학급 배치시 기피 현상 이유는 나. 영재학급 운영 프로그램이 수학경시반 또는 과학 탐구반과 차별화되는 프로그램이 있는지	

분 야 별	주 요 감 사 실 시 사 항	비 고
장학관리	<p>6. 충북학생외국어교육원 연수학생 선발 기준과 참여 학생들의 반응과 수업결손에 대한 대책은</p> <p>7. 장기 입원환자나 장기 결석생, 결손 가정학생에 대하여</p> <p>가. 학습지도 계획과, 수혜 학생수는</p> <p>나. 생활보호대상자로 지정, 급식비 면제 여부 등 학교에서 어떤 도움을 주고 있는지</p> <p>8. 학교현장에서 학부모와의 교육활동 사례중 우수한 가족캠프와 어머니회 운영 프로그램의 실천 내용과 학부모의 소감 등 의미있는 결과는</p> <p>9. 수행 평가의 적절성에 대하여</p> <p>가. 일반학교 재학 중인 장애 학생의 수행평가기준 마련여부</p> <p>나. 일반학생의 수행평가 기준을 그대로 적용하는가</p> <p>10. 청주교육청에서 추진하고 있는 5차원 영재교육의 실제 내용은</p> <p>11. 대학생 멘토링제 확대 계획 및 애로점은</p> <p>12. 청풍명월 책사랑 행사에 있어 "보여주기" 식 독서 행사 탈피 노력은 있었는지</p> <p>13. 수준별 이동 수업의 효과에 대하여</p> <p>14. '전 학생의 영재화' 는 오버 아닌지 여부</p> <p>15. 대학생 보조 교사제 확대 추진의 현실성 및 실효성은</p> <p>16. 중고생 동아리(연합)활동 지원 및 학생문화 육성 대책은</p> <p>17. 단설유치원 운영에 대하여</p> <p>가. 원감 배치 계획이 있는가, 없으면 확보 방안은</p> <p>나. 조무원이 없는 곳의 배치 계획은</p> <p>다. 초등학교와 겸직발령으로 해결 할 수 있는가</p> <p>18. 개방형 방과 후 학교 운영의 효율적 방안으로 타기관에서 지원한 실적</p>	
생활지도	<p>1. 학생지킴이 운영의 우수사례는</p> <p>2. 학교폭력 예방 및 근절을 위한 특별 대책은</p>	



분 야 별	주 요 감 사 실 시 사 항	비 고
생활지도	3. 학생 선수 폭력 예방지도 및 선수 고충 처리센터 운영 실적 4. 학교 폭력의 실태 및 대처 방안에 대하여 가. 학교폭력으로 문제가 되어 학칙에 의해 처벌된 건수 및 처리 결과는 나. 학교 폭력의 근원지인 불량서클의 조사와 해체 여부 다. 학교폭력의 예방 대책은	
과 학 실 업 교 육	1. 기초과학 기술에 대한 소양을 갖춘 과학영재 육성을 위하여 학교과학관을 이용한 교육활동 실적과 앞으로의 계획은 2. 실험 · 실습 교육의 충실 방안에 대하여 가. 과학실험보조원 능력 배양 방안은 나. 실험 후 발생하는 오 · 폐수 및 오염 물질의 처리 방안은	
체육활동	1. 교육청별로 순회코치가 배정되어 있지만 소속학교의 경비에서 여비를 지급하고 있으므로 잦은 출장에 따른 과도한 여비지급으로 인한 불평의 원인이 되었는데 교육청에서 지급하는 방안을 모색할 용의는 2. 체육 육성종목 예산 확보 방안 및 육성종목 지도 교사, 코치의 사기진작 방안은 3. 학생 선수 체육활동에 있어 비인기 종목의 운동 선수 확보현황 및 육성대책을 사례를 중심으로	
학교급식	1. 무료 급식 확대와 관련하여 가. 청주 6.1%, 제천 13.5%, 충주 15.3%로 지원율이 차이가 나는 이유는 나. 지방자치단체, 사회단체의 지원과 확대방안은	
교원 및 일반직 인사관리	1. 교직원 호봉승급 NEIS 사용방안과 인사담당부서에서 일괄 처리할 수 있는 방안은 2. 직무연수 대상자를 충원되지 않을 경우 학교별 할당제를 시행하는데 이에 대한 대책은	

분 야 별	주 요 감 사 실 시 사 항	비 고
교원 및 일반직 인사관리	3. 지방공무원의 전보 발령시 희망근무지 파악방법과 전보내신제 시행 가능성 여부 4. 시·군간 교원 전보 순위의 적용문제와 관련하여 가. 도에서 작성한 전보 순위를 지역교육청에서 그대로 적용하기에는 불합리한 점이 있음에도 불구하고 고수해야 하는지 5. 신규교사의 초임 호봉 확정 개선에 대하여 가. 기산 호봉에 따른 급여를 지급하고 다음달까지 처리하는 방안은 나. 인사 담당부서에서 일괄확정 할 수 있는 방안은 6. 한별초 사안이 주는 교훈 및 교권 보호 대책은	
예산관리	1. 각급학교 냉방기 보급실태 및 향후 계획은 2. 지방자치단체 재정 지원 현황(2005~2006년)에 대하여 가. 재정지원 현황 나. 자치단체에 대한 교육경비 보조금 확보 방안 다. 교육장 재량으로 투자가 가능하도록 자치단체장과 협의할 용의 여부 라. 체육 지정종목에 투자할 수 없는지 여부 3. 개정된 여비규정 적용 않는 학교에 대한 지도 대책과 수학여행 인솔교사 출장비 지급 기준안 필요성은 여부 4. 공·사립 학교간 균형발전을 위하여 낙후된 사학에 대한 행·재정적 지원이 강화되어야 한다고 보는데 이에 대한 교육청의 견해는 가. 사립학교 도서실 현대화 사업 실적은 나. 사립학교 과학실 현대화 사업 실적은 다. 사립학교 냉·난방기 설치 현황은 라. 사립학교 과원 교사 특채여부 5. 공·사립간 유아교육비 지원의 격차를 줄이는 방안 및 공립유치원 기피 현상 해결 방안은	

분 야 별	주 요 감 사 실 시 사 항	비 고
시설관리	<ol style="list-style-type: none"> <li>1. 지붕 누수공사 집행현황 및 향후 공사계획 시 연차적으로 집중 투자해서 토막공사로 누수되는 비능률성을 바로 잡을 수 있는지</li> <li>2. 아름다운 학교 숲 가꾸기 사업의 수범사례 및 향후 계획</li> <li>3. 청주교육청 산남동 이전과 관련하여               <ol style="list-style-type: none"> <li>가. 청사 이전 신축에 따른 필요성 및 계획 현황 (예산 확보 포함)</li> <li>나. 산남동 부지 용도변경 과정 및 그 적절성</li> <li>다. 산남동 교육 수요 대비, 현재 신설교 규모는 적정한가</li> <li>라. 현재 신축중인 학교로 모자랄 경우의 대책은</li> <li>마. 소유권 여부 및 외곽지역 이전을 검토할 여지는</li> <li>바. 민원 발생시 설득할 대안, 그동안의 추진 경과 및 앞으로의 추진계획은</li> </ol> </li> <li>4. 시설공사 명예감독관제, '시설공사 사전준공검사제' 실시 사례(예정 포함)</li> <li>5. 학교 화장실 화변기를 양변기로 교체할 의향은</li> <li>6. 비 방염 처리된 교실 차광 시설을 방염 처리된 버티컬로 교체할 의향은 없는지</li> </ol>	
기타 일반행정	<ol style="list-style-type: none"> <li>1. 교직원 업무 경감에 대하여               <ol style="list-style-type: none"> <li>가. 공문서의 생산량 감소를 위하여 회보를 활용하는 것으로 되어 있는데 회보의 활용이 실제적으로 업무가 경감되었다고 보기엔 무리라는 견해도 많은데 이에 대한 견해는</li> <li>나. 공문 시행의 중복성 및 공문 이첩시 지역교육청의 실태에 맞게 재구성하여 시행되지 않는 경우가 있는데 이런 불합리한 공문 시행 방법을 과감히 고칠 의향은 없는지</li> </ol> </li> <li>2. 학교 및 지역행사시 교원 존중 풍토 조성에 대한 견해는</li> </ol>	

분 야 별	주 요 감 사 실 시 사 항	비 고
기타 일반행정	<p>3. 고향 사랑 운동 우수사례는</p> <p>4. 남·여 명렬표 혼합 작성에 대하여</p> <p>5. 아가모운동(교복, 교과서 물려주기) 현황은</p> <p>6. 1교사 1학생 결연의 추진실적(2004~2006년)에 대하여 추진계획, 추진실적, 향후 추진계획은</p> <p>7. 예방 중심의 교육행정 감사를 실시한다고 하였는데 2005~2006년도 감사 실적 및 2005년도 감사우수 학교 직원은</p> <p>8. 중학교 신입생 배정시 원하지 않는 원거리 학교에 배정된 학부모의 격렬한 항의가 매년 있었던 것으로 알고 있는데 이에 대한 청주교육청의 새로운 조치나 향후 계획은</p> <p>9. 도심지의 공동화 현상과 관련 아동수 감소에 따른 문제점 및 신규아파트 단지의 신설학교 건립에 따르는 문제점과 대책, 또한 유휴교실 활용사례와 향후 계획은</p> <p>10. 청주시 소재 중학교에서도 교복 공동구매가 이루어 질 수 있는 방안은 없는지, 학교별 교복 공동구매 추진위를 구성하고 집행한다면 예상되는 문제점과 그리고 실보다 득이 많다고 판단되면 학교별 교복 공동구매 추진위를 구성할 의향은</p> <p>11. "어린이 날", "학생의 날" 행사 지원 계획은</p> <p>12. 학생들이 학교 생활규정 제정에 참여한 사례가 있는지</p> <p>13. 초등학교 대운동회를 대행업체에 의뢰하여 실시하는 학교가 있는데 이에 대한 교육장님의 견해는</p> <p>가. 운동회를 대행업체에 의뢰하여 실시하는 학교수</p> <p>나. 학교에서 직접 운영하는 경비와 대행업체에 의뢰하여 운영한 경우 경비의 차이는 어느 정도인지 여부</p> <p>다. 학교에서 직접 지도할 때 소요되는 평균 경비는</p> <p>라. 어느쪽이 더 교육 효과가 있다고 생각하는지</p>	

다. 충청북도제천교육청

분 야 별	주 요 감 사 실 시 사 항	비 고
장학관리	<ol style="list-style-type: none"> <li>1. 교직원 자녀들 위한 에듀케어 종일반 운영 사례와 이에 따른 어려운 점은</li> <li>2. 학예회 폐지에 대한 이유와 이의 제기 여부에 대하여</li> <li>3. 유치원 연장반과 종일반 보조원들의 시기양양을 위한 시책</li> <li>4. 학습부진아의 기초학력 지도 현황과 지원 상황</li> <li>5. 교실수업 도약을 지원하는 맞춤형학 제도 운영 현황에 대하여</li> <li>6. 제천 초·중등 충북학생외국어교육원 연수 입교 대상아 선발 기준, 4박 5일의 수업결손 보충 및 참여 학생들의 반응은 어떠한지</li> <li>7. 제천 중등 원어민 교사 활용기관과 방안 및 글로벌 시대 대비, 원어민 수급 필요성과 확보방안에 대한 소신을 밝혀 주시고 초등 원어민 수급 현황에 관하여 말씀하여 주시기 바람</li> <li>8. 영재교육과 관련하여             <ol style="list-style-type: none"> <li>가. 영재교육이 배정된 인원에 맞추어 영재를 선발 하는지 아니면 영재수가 현재 선발된 인원 뿐인 지</li> <li>나. 영재 교육을 수학, 과학외에 예체능 분야등으로 다양화 의향은 있는지</li> <li>다. 영재교육에 대한 보완 계획은</li> </ol> </li> <li>9. 주 5일 수업제 확대 실시로 "나홀로" 학생들의 학교의 프로그램에는 참여하지 않고 학교주변 사행성 오락 기구를 이용하거나 학교주변을 배회하는 것으로 알고 있는데 이에 대한 교육장님의 견해 및 대책은</li> <li>10. 수행평가의 보완책으로 지필고사를 통한 학업성취도 평가에 대하여             <ol style="list-style-type: none"> <li>가. 지필고사에 대한 교육장님의 견해는</li> <li>나. 지필고사로 학업성적을 측정하고 있는 학교수</li> <li>다. 성적통지표 발송시 학업성취도 수준을 점수 또는 A,B,C,D등으로 기재하는 학교수</li> </ol> </li> <li>11. 학교도서관 수업 확대에 대한 실적 및 실효성</li> </ol>	

분 야 별	주 요 감 사 실 시 사 항	비 고
생활지도	1. 학교폭력 예방을 위한 전문 순회 상담활동 현황 및 문제점과 개선책은 무엇인지 2. 학교폭력에 대한 대책에 대하여 가. 학교폭력 현황(2004~2006년도) 나. 처리결과 다. 불량서클 실태 및 해제방안 라. 학교폭력 예방대책은	
과 학 실 업 교 육	1. 실험실습 보조원의 실험실습 능력 향상을 위한 연수 방안은	
체 육 활 동	1 순회코치 여비를 교육청 예산에서 지원 가능한지 2. 학교체육 영재 육성지원금(꿈나무 육성지원)배부 기준은	
학 교 급 식	1. 무료급식 확대 방안과 지자체 지원금 증대 방안은 무엇인지	
교원 및 일반직 인사관리	1 제천중앙초 민원사안에 대하여 가. 교육청의 대처 적절했는가? 나. 냉·난방기 설치 대상교 선정 적절했는가? 다. 청와대 민원 후 교육청 차원에서 노력 등이 있었는지 라. 민원 적시된 이 교사의 위법한 점은 마. 학교분쟁조정위원회, 교원안전망 가동했는가? 바. 학교장에 대한 지도 점검이나 감찰활동은 있었는지 사. 중앙초 회계 투명성 제고를 위한 기동감찰 활동은 있었는가 아. 이 교사에 대한 사후 조치는 2. 수산초 성폭력 사건 후속 조치 가. 피해 학생 및 가해자 신분조치 나. 예방교육허점? 대책은? 3. 일반직, 기능직 전보내신제 권고 실태 4. 신규교사 호봉확정을 교육청 담당자가 일괄 할 수 있는지 5. 2004년부터 현재까지 기능직 채용에 있어 연도별 공개채용 횟수, 응시인원 및 채용인원 등 추진 현황은	

분 야 별	주 요 감 사 실 시 사 항	비 고
예산관리	1. 개정된 예비규정에 대하여 가. 적용하지 않는 학교들에 대한 지도 대책은 나. 수학여행 인솔교사 출장비 지급 기준안 마련 필요성 여부 다. 개정된 예비규정 적용하지 않는 학교들에 대한 지도 대책은 라. 수학여행 인솔교사 출장비 지급 기준안 마련 필요성 2. 교육경비 보조 유치 사례와 실적 3. 도서구입비 및 도서관 운영비 확보여부와 학교별 점검 했는지 4. 공·사립 유치원 지원격차 및 해소방안 5. 공·사립 학교간 균형발전을 위하여 낙후된 사학에 대한 행·재정적 지원이 강화되어야 한다고 보는데 이에 대한 교육청의 견해는 가. 사립학교 도서관 사업 관련 지원 현황 나. 사립학교 과학실 현대화 실적은 다. 사립학교 냉·난방기 설치 현황은	
시설관리	1. 기피지역인 수산, 덕산, 청풍 지역 교사사택 현황, 교원 편의시설 실태 2. 지붕 누수 보수 공사시 집중투자 할 수 있는 방안 대하여 가. 누수공사에 집행된 금액이 2005년 4억 9,300만원, 2006년 1억 3,800만원인데 향후 연차적 집중투자로 토막공사의 비능률성을 바로 잡을 방안은 3. 유치원 독립원사 건립 추진이 지연된 사유	
기타 일반행정	1. 학생 학부모 교사가 함께하는 생활규정 제정 사례 있는지 2. 교직원체와의 파트너십 제고 사례(활동지원 등)는 있는지	

분 야 별	주 요 감 사 실 시 사 항	비 고
기타 일반행정	<p>3. '교육정책 포럼'을 학부모 교원 등 교육관련 단체들과 확대할 의향은 없는지</p> <p>4. 냉·난방 설치 대상교 선정 순위 및 낭비요인의 의미</p> <p>5. 애국조화에 참석치 않는 것과 민주노총 집회 참석하는 것이 비 교육적인지 여부</p> <p>6. 분쟁조정위원회는 학교 단위로만 있는가</p> <p>7. 중앙초 감사시 특이사항 없다고 했는데 착안사항을 드리면 감사를 할 수 있는지</p> <p>8. 방과후 학교 운영실적 및 담당 교사 업무경감 대책은</p> <p>9. 교직원 업무경감에 대한 교육장의 견해</p> <p>10. 2005. 자체감사 적발 현황 및 처리현황은</p> <p>11. 1교사 1결연 실적(2004~2006)  가. 결연현황/ 나. 지원금액 / 다. 향후 추진계획은</p> <p>12. 제천교육청의 통학버스를 활용한 홍보내용과 효과 및 일반화를 위한 방안이 있으면 소개</p> <p>13. 2009년 폐교예정인 1개 학교는 어느 학교이며, 예상되는 문제나 대처에 관하여 소신을 밝혀 주시기 바람</p> <p>14. 혁신알리미로 인한 교육현장에서의 업무 성과는</p> <p>15. 폐지학교에 대하여  가. 2004년부터 현재까지 폐지학교 현황과 임대 및 임대료 징수현황  나. 향후 폐지학교 관리계획과 자체 활용 및 매각 계획은</p> <p>16. 청소년 단체 조직 현황은</p> <p>17. 청풍중학교를 서울 동대문구청에 매각한 과정 및 사용처는</p> <p>18. 초등학교 대운동회를 대행업체에 의뢰하여 실시하는 학교가 있는데 이에 대한 교육장님의 견해는  가. 운동회를 대행업체에 의뢰하여 실시하는 학교수  나. 학교에서 직접 운영하는 경비와 대행업체에 의뢰하여 운영한 경우 경비의 차이는 어느 정도인지 여부</p>	



라. 충청북도옥천교육청

분 야 별	주 요 감 사 실 시 사 항	비 고
장학관리	<ol style="list-style-type: none"> <li>1. 기초·기본교육에 충실한 교육활동 강화로 인재육성 및 교육경쟁력 제고를 위한 학력제고의 구체적 방안은</li> <li>2. 주5일제 수업확대 실시와 관련 방과후 학교 활성화 방안이 더욱 확대에 대한 견해와 문제점</li> <li>3. 영재교육에 대하여               <ol style="list-style-type: none"> <li>가. 영재교육법시행령 제12조에 의거 영재교육원 영재교육 대상자선발 전형 요강의 지원자격, 전형 방법, 제출서류는</li> <li>나. 과학영재, 수학영재, 발명영재를 각각 20명을 선발하는 이유와 운영실적 및 운영 활성화 방안</li> </ol> </li> <li>4. 학부모들의 외국어교육 요구에 대한 교육청의 시책 방향</li> <li>5. 국제화시대에 부흥하는 영어교육 프로그램이나 제작된 것이 있으면 소개요</li> <li>6. 전시성행사(문집,금강사랑,아가모)등 내실화 방안</li> <li>7. 교직원자녀를 위한 에듀케어 종일반운영 사례와 어려움은 무엇인지</li> <li>8. “학습도서관 수업” 확대 실적과, 실효성은 있는지</li> <li>9. “공부하는 운동선수상 확립” 방안(핸드북 제작등) 실시 결과는</li> <li>10. “새터민”, “코시안” 등에 대한 교육지원 사례</li> <li>11. 충북학생외국어교육원 연수학생 선발기준과 참여 학생 반응은</li> <li>12. 원어민 교사의 필요수와 활용의견</li> <li>13. 영재 교육의 편성을 일괄적으로 실시하지 않고, 학교별 실정에 맞게 자율적으로 다양한 편성·운영 방안</li> <li>14. 지필고사를 통한 학업성취도 평가결과 점수로 표시 하는 통지표를 기대하는 학부모의 요구에 대한 견해</li> </ol>	

분 야 별	주 요 감 사 실 시 사 항	비 고
생활지도	1. 학교폭력에 대한 대책에 대하여 가. 학교폭력 현황(2004~2006년도) 나. 처리결과 다. 예방대책은	
체육활동	1. 순회코치 여비 지급 문제 관련 가. 교육청 순회코치의 여비가 관외출장, 장기출장등 과다한 여비지급의 어려움이 있음 나. 직원중 최고액을 지급함에 있어 불평의 원인이 되고 있는데 교육청에서 직접 지급방안은 2. 체육영재 육성현황에 대하여 가. 육성종목과 인원 나. 교육청 예산지원, 금년도 전국소년체전 실적 다. 옥천을 대표할 종목과 육성방안	
학교급식	1. 무료 급식 확대와 관련하여 가. 지역별 큰 차이가 나는 이유와 무료급식 확대방안 (옥천23%, 청주6.1%, 제천13.5% 평균17.3%이고 참고로 청원64.1%, 보은34.3%, 충주15.3% 임) 2. 읍지역의 군남초 무상 급식방법은	
교원 및 일반직 인사관리	1. 일반직공무원 인사에 대하여 가. 일반직 공무원의 2004, 2005, 2006년 신규발령자 전입비율과 임지지정 현황 나. 일선학교에 단독으로 배치된 경우 학교행정에 지장이 된다고 보는데 이에 대한 교육청의 대처는 2. 기능직공무원의 경우 인사와 관련 불만사항과 대처 방안은 가. 일반직, 기능직 전보내신제 권고실태는 3. 시·군간 교원전보 순위의 적용문제와 관련하여 가. 도에서 작성한 전보순위를 지역교육청에서 적용 함에 있어 불합리한 점이 있다는데 이에 대한 견해 나. 일부 교육청에서 적용하지 않는다는 답변도 있는데 지역교육장의 독립된 의사결정 존중 방법은 4. 유아담당 장학사가 미배치에 대한 문제점 및 앞으로의 확보 방안은	

분 야 별	주 요 감 사 실 시 사 항	비 고
예산관리	<ol style="list-style-type: none"> <li>1. 수학여행 인솔교사 출장비 지급액 차이에 대한 의견 및 대책은</li> <li>2. 교원자격연수비 형평지급 시행여부</li> <li>3. 도서구입비, 도서관운영비 확보 학교별 점검했는지</li> <li>4. 교육경비 보조조례 제정 추진협의회 구성 운영실적과 효과</li> <li>5. 옥천도서관 운영상 도서구입비등 예산변동 상황에 대한 어려움은</li> <li>6. 신규교사 호봉확정을 교육청 담당자가 일괄 확정 할 수 있는 방안은</li> <li>7. 단설유치원 재량사업비에 대하여</li> <li>8. 에어컨 보급과 관련, 교육감 공약사업으로 향후 보급계획은</li> <li>9. 기초학력책임제 운영현황에 대하여               <ol style="list-style-type: none"> <li>가. 2005년 대상아 수에 대한 구제현황과 소요예산, 향후대책</li> </ol> </li> <li>10. 지방자치단체 재정 지원 현황에 대하여               <ol style="list-style-type: none"> <li>가. 재정지원 현황</li> <li>나. 자치단체 교육경비 보조에 관한 조례제정 여부</li> <li>다. 향후 대처 방안</li> </ol> </li> <li>11. 개정된 여비규정 적용 않는 학교에 대한 지도 대책은</li> </ol>	
시설관리	<ol style="list-style-type: none"> <li>1. 폐교 대상학교 교육환경개선비 유보로 인해 소규모 학교 학생 학습권 침해와 이와 관련된 투자실적, 계획은</li> <li>2. 옥천초 설립에 관한 지역주민의 소망과 교육위원회에 바라는 점은</li> <li>3. 옥천초등학교 설립과 관련하여               <ol style="list-style-type: none"> <li>가. 학교 설립예산은 얼마나 드나</li> <li>나. 지금예산은 확보된 것이 있나</li> <li>다. 2009년도로 연기했던 것을 다시 2011년으로 연기하는 것은 어떤 사정인가</li> </ol> </li> </ol>	

분 야 별	주 요 감 사 실 시 사 항	비 고
시설관리	4. 지붕 누수공사 집행에 대하여 가. 누수공사에 집행된 금액이 2005년 2억 5천 2백만원, 2006년 1억1천4백만원으로 향후 연차적 집중 투자로 토막공사의 비능률성을 바로 잡을 방안 5. 옥천초 설립에 따른 분리, 신설 계획은	
기타 일반행정	1. 학생야영장 최근 3년간 이용실적, 향후 발전적 계획 2. “교육정책포럼” 을 학부모, 교원 등 교육관련 단체들과의 확대할 의향은 3. 학생이 만들고 지키는 학교규칙 사례 4. 교직원단체와의 파트너십 제고 사례 있는지 5. 학운위공개 시범발표 사례와 효과 6. 교원안전망 강화 사례 7. “이 달의 학교를 도와 주신분” 선정 사례 8. 야영장 운영 실효성에 대하여 가. 상시근무자 역할 나. 관련자격증 소지유무 9. 2005년도 감사현황 및 지도실적 10. 2004~2006년 1교사 1학생 결연현황과 지원금액, 향후 추진계획 11. 교육활동과 현안사항에 대하여 지역사회와 협조적 관계 확립 및 수범사례, 추진 중인 내용, 향후계획 12. 2000~2002년 폐교된 학교의 관리방법 및 문제점과 2009년 폐교 예정 학교의 예상 문제점은	

## 6. 감사결과 수범사항

### 가. 충청북도교육청

#### (1) 전국 행정서비스 현장제 3회 연속 우수기관으로 선정

행정자치부 주관으로 실시한 행정서비스현장 고객 만족도 평가에서 우수 교육청으로 선정되어 교육행정 서비스의 우수성을 전국에 과시했다. 지난해 행정자치부가 전국의 77개 공공기관을 대상으로 행정서비스현장 고객 만족도를 평가한 결과 우수 기관으로 선정되어 행정자치부 표창을 받았으며, 이는 지난 2003년, 2004년에 이어 3년 연속 우수 교육청으로 선정된 것으로 전국 16개 시·도교육청 가운데 유일한 수상이다. 이와 같은 결과는 도교육청이 지난해 단설유치원을 포함한 도내 모든 교육행정 기관과 학교에서까지 행정서비스 현장제를 도입·운영하고, 보다 나은 행정 서비스의 실전을 위해 “자기 평가제”와 민원인에 대한 “고객 행복 엮서제”의 실시 등 고품격의 교육행정서비스 제공을 위해 노력했기 때문이다. 이번 평가는 행정자치부와 한국지방행정연구원이 공동으로 지난해 말부터 2개월간에 걸쳐 현장 인지도, 고객 응대 서비스 및 업무 서비스 만족도에 대해 전화 및 면접을 통해 고객 평가를 실시한 결과임.

#### (2) 대학별 전형 유형에 따른 입시정보 제공에 앞장

현 입시제도의 마지막인 2007학년도와 새 입시제도가 적용되는 2008학년도 진학 지도를 위한 충북진로지도협의회가 창립돼 진학 지도에 많은 도움을 줄 것으로 기대되며, 충북진로지도협의회는 충북지역 일반계 고교 3학년 부장들이 중심이 되어 도내 대입 전문가와 도교육청 관계자들이 참여하여 3월 20일 창립된 단체로 대입 제도가 바뀌는 시기의 수험생들이나 학부모의 불안한 심리를 맞춤형 진학 지도로써 해소해 나가기로 하였으며, 입시 제도가 바뀌어 그 어느 때보다도 정보의 습득이 중요한 가운데 충북 진로지도협의회는 대학 입학에 대한 종합 정보 및 대학의 특성화 정보를 정리하여 홈페이지의 게시판에 지속적으로 탑재함으로써, 신속·정확한 대입 종합 정보 시스템을 구축하는 한편, 사설기관 배치표에 의한 대학 서열화 현상을 완화함은 물론 학교교육의 불신을 해소하여 학교 교육 정상화에도 기여하고, 또한 대학 진학 상담 자료 개발은

물론, 모집 시기별 대입 전형의 특징을 분석하여 교사들 간에 정보를 공유함으로써 충북지역의 인적 자원 개발에 앞장섰으며, 인터넷을 통하여 대학 진학 진로 상담에도 적극 나서기로 하였으며, 수시 및 정시 진학 지도 자료를 자체 개발하여 일선 고등학교에 보급함으로써 수능 성적 향상 및 상위권 대학 진학에 크게 이바지 한 점을 높이 평가함.

### (3) “주제별 논술 준비, Yes! 책자 개발·보급

대학 입시의 논술 및 구술 준비를 위한 읽기 안내 책자인 “주제별 논술 준비, Yes!” 라는 책자를 개발하여 일선 고등학교에 보급하였다. 이번에 개발하여 보급한 책자는 모두 10개 분야의 주요 도서를 각 분야 전문가들이 선정하여 독서 안내 자료로 개발한 것으로 총 600여 쪽의 분량에 2권으로 제본되어 보급되었으며, “주제별 논술 준비, Yes!” 는 “읽고, 쓰고, 생각하기” 라는 부제에서 엿볼 수 있는 것처럼 학생들의 독해력, 사고력, 비판력, 창의력을 신장시킬 수 있을 것으로 기대되며, 문학·사회·경제·환경·수학·역사·철학·과학·종교 예술·정치의 10개 분야로 나누어 각 분야의 주요 저서 120권을 선정한 뒤, 1권에서는 문학·사회·경제·환경·수학의 5개 분야, 2권에서는 역사·철학·종교예술·정치의 5개 분야를 다루어져 있어 대학 입시를 준비하는 수험생에게 좋은 길잡이가 된 점을 높이 평가함.

### (4) 실업계 고교의 직업 기술 교육을 위한 투자 확대

금년도에도 첨단학과로 개편한 실업고에 기자재와 시설 확충비로 모두 9억 6천만원의 예산을 지원했다. 올해 첨단학과로 학과를 개편한 실업계고의 교육환경 여건 조성을 위해 지원한 예산은 전자과를 컴퓨터전자과로 개편한 청주기계공고에 기자재 구입비 230,492천원을 지원했고, 또, 전기과를 뷰티미용과로 개편한 제천산업고(중전 제천의립공고)에 213,994천원을, 식품가공과를 바이오식품과로 개편한 영동산업과학고(중전 영동농·공고)에 280,000천원을 각각 지원했으며, 이밖에 사무 자동화과를 멀티미디어디자인과로 개편한 충주여상에 245,078천원을 지원하는 등 4개교에 모두 969,564천원을 지원하였다. 지난해에도 학과 개편을 한 4개 실업고에 14억원의 예산을 지원하는 등 지속적인 학과 개편을 통한 급변하는 산업사회에 탄력적으로 대응하는 등 실업교육의 질적 향상을 도모를 위해 적극적으로 노력하고 있음.

#### (5) 소외 계층 학생을 위한 교육 기회 확대

충북학생외국어교육원에 입교하는 학생을 선발함에 있어 4박 5일 기본 과정 대상 학생은 교육 기회의 균등과 보편성을 바탕으로 초등의 경우 교육 소외 계층의 학생 10%를 우선 선발하고 영어에 흥미와 관심을 갖고 적극적으로 체험 활동에 참여할 수 있는 학생 중에서 선발하고 주말 과정 대상학생 선발은 학교장의 추천을 받아 컴퓨터에 의한 무작위 추첨으로 하여 공정을 기하고 있어 소외 계층 학생을 위한 교육 기회 확대에 적극적으로 노력하고 있음.

#### (6) 농·산촌 학교대상 “찾아가는 토요 영어 교실” 운영

농·산촌 및 교육 소외 지역 학생들을 위해 “찾아가는 토요 영어 교실”을 운영하여 외국인과의 대화 기회가 거의 없고 원어민으로부터 영어 수업을 받아 보지 못한 농·산촌 지역 학교 학생에게 원어민과의 만남의 기회를 제공하는 한편 영어 체험 학습의 기회를 부여하고 외국인과의 친숙감 또한 형성하기 위해 이 프로그램을 마련했으며, 프로그램의 운영은 토요 휴업일과 휴가 중 학교가 원하는 날에 도교육청에서 원어민 강사와 학습 프로그램을 준비해 학교를 찾아가 운영하며 다수의 학생들이 혜택을 받을 수 있도록 하기 위해 1교 1회로 운영되며, 운영시간은 4시간으로 학생들의 능력 및 수준을 고려하여 교과 위주의 교육을 지양하고 회화·체험 중심으로 운영함으로써 교육 격차 해소에 큰 계기가 될 것으로 사료됨.

### 나. 충청북도청주교육청

#### (1) 아름다운 학교 숲 가꾸기 사업

2003년도부터 2006년도까지 녹색학교 조성 및 학교공원화를 추진하는 사업으로, 총 14개 교(초 10교, 중 4교)에 15억 6,000만원의 조성 사업비를 투자하였으며, 본 사업을 적극 추진하고자 2007년도 우리교육청 특화사업으로 선정하여, 총 11개 교에 7억원을 투자할 계획이며, 연차적으로 추진하여 학생들의 정서 함양은 물론 지역주민을 위한 휴게공간으로 활용함으로써 지역공동체 의식증진에 기여하고 학교 및 지역사회의 환경 교육의 장 조성에 노력한 점.

## (2) 체험중심 효경교육 강화로 바른 인성 함양

전통 문화 맥 잇기 체험 활동의 전개, 『카네이션 효 사랑관의 운영(초 54교, 중28교), 각 학교 홈페이지에 사이버 효 체험관의 개설, 운영, 학교 및 유관단체와 연계한 효 체험 교실과 효행사의 운영(초 41교, 중 14교), 초·중학교용 장학자료 『인성교육 매뉴얼』(효 관련)의 발간, 배부(초 1,000부, 중 400부), 청풍명월 효 한마음 축제의 참여(7개 분야 726명), 청주 효도상 시상(초·중학생 6명) 등 전통문화 체험 활동을 통한 애향심 고취와, '효'의 실천으로 다양한 교육활동을 전개하여 건전한 가정 문화 창달과 효 의식 및 바른 인성 함양을 위해 노력한 점은 효 문화 계승 발전과 우리 고장에 대한 자긍심 고취에 좋은 계기가 될 것으로 평가됨.

## (3) 청풍명월 책사랑 운동의 전개

‘손에는 책을 가슴에는 사랑’이라는 주제로 추진하여 온 「청풍명월 책사랑 운동」은, 자라나는 아이들의 독서습관을 길러 독서가 지식정보사회에 필요한 인재양성에 밑거름이 될 수 있도록 단위 학교별 학교장 중심의 ‘사제동행 책 읽는 아침’ 운영, 초·중학교 6개 지구별 중심학교를 통한 독서행사 추진, 지역사회도서관과 연계한 독서행사 추진으로 생활과 멀어졌던 도서관 이용을 일상화할 수 있는 계기를 제공하여 학교 뿐 아니라 가정과 지역사회가 함께하는 독서문화 정착운동으로, 세계 인쇄문화의 꽃을 피운 직지의 전통을 살려 독서하는 학생상·시민상을 구현함은 물론 학생들의 바른 인성 함양과 평생 학습하는 습관을 갖는 계기 마련에 도움이 될 것임.

## (4) 교육복지투자 우선지역 지원사업 운영

교육인적자원부에서 전국의 인구 25만 명 이상의 도시를 대상으로 실시한 공모에 교육복지투자 우선지역으로 청주교육청이 선정, 저소득층 밀집 지역에 교육복지 향상이 구현되게 되었다. 이에 양극화 현상을 해소하기 위해 유치원 3개원과 초등학교 2개교, 중학교 2개 교 등 총 7(원)교와, 대우꿈동산·산남종합사회복지관·충북유아원 등 지역사회교육복지공동체 3개 기관을 선정하여, 학습·정서문화·심리심성·보건복지 프로그램 등 총 79개 프로그램을 운영함으로써 저소득층 영·유아 및 초·중등 학생의 학습 결손을 예방·치유하고



학력을 증진시킬 수 있었으며, 아동·청소년의 건강한 신체 및 정서 발달과 다양한 문화적 욕구를 충족시켜, 가정-학교-지역사회 차원의 지원망 구축을 통해 교육격차를 해소시키는데 큰 도움이 될 것임.

## 다. 충청북도제천교육청

### (1) 원어민을 활용한 초등영어교육 활성화

2005년 7월 8일에 제천시 교육경비 보조에 관한조례 제정으로 6억원을 지원받아 이 가운데 초등학교 원어민교사 채용 및 활동비로 2억 1천만원을 배정하여 2006. 3월부터 전국의 원어민 수급 업체에 초등 원어민 사업을 홍보하였다. 이 사업은 원어민 6명을 수급하여 제천관내 초등 24개교 중에서 초·중 통합학교 4개교를 제외한 20개교중 중심학교 6개교를 선정하고 선정된 중심학교에서는 2~3 협력교를 지정하여 원어민을 순회 배치하기로 하고, 6월 초 의림초 배치를 시작으로 6월 중순에 장락초, 송학초, 9월 초에는 중앙초, 용두초에, 10월 20일에는 신백초와 도중 해지자가 있는 장락초에 1명을 재배치 함으로서, 초등 원어민 수업으로 초등학생들의 영어 관련 체험프로그램 (제천하계 초·중등 영어캠프, 충북학생외국어연수원) 참여율은 현저히 높아지고 제천지역 학부모들의 기대에 부응 하는 영어교육이 이루어져 해외연수로 인한 사교육비 절감 및 공교육에 대한 만족도가 매우 높으며 초등 영어교사들에게는 효과적으로 영어지도를 할 수 있는 영어과 Teaching method에 대해 관심을 갖는 계기를 부여해 주었음.

### (2) 학교 급식품 공동구매

도내 최초로 급식품 구매방식을 단위학교 구입에서 공동구매방식으로 개선함으로서 농촌 지역학교의 유통업체 납품 기피 현상을 해소하고 업체의 구매 경쟁력 향상으로 학부모 부담 급식비를 경감하였으며, 급식물품 구매 계약의 공정성 및 투명성을 확보하고 급식비의 식품비 비율이 높아짐에 따라 급식의 질 향상과 함께 급식 수요자의 만족도를 향상시키는 계기가 되었음.

### (3) 면 이하 초등학교 전 학년 무상급식 실시

농촌 지역의 학부모 부담경감 및 교육복지 증진을 위해 유관기관의 협조를

통한 면 이하 지역 초등학교 9교에 도내 처음 전 학년 무상 급식을 지원하였으며, 지원내역을 보면 교육비특별회계 1억 6,149만원, 제천시교육경비보조금 6,540만원, 한국수자원공사육영사업비에서 1억 8,174만원을 지원받아 실시하는 등 면 이하 초등학교 전 학년 무상급식에 기여.

#### (4) 『믿음과 감동을 주는 봉사행정 구현』을 위해 적극 노력

2005년도 행정서비스현장 실천 우수기관으로 선정되어 올해도 고객 지향적인 행정서비스 문화를 조성하고 서비스 기준의 신뢰성과 투명성을 확보하여 믿음과 감동을 주는 봉사행정을 구현하고자 힘써 온 바, 그 예로 국민편의·고객 중심의 민원서비스를 제공하고자 학원관련 7일 이상인 민원에 대한 민원처리 기한을 20% 정도 단축 운영하고 있으며, 고객만족도 제고를 위하여 연 1회 하던 만족도 조사를 상·하반기 연 2회로 확대 실시하여 문제점을 발굴·현장에 적극 개선·반영하고 있으며, 또한 공사대금을 청구일로부터 3일 이내 지급하고 민원 처리과정을 수시로 문자전송으로 알려주어 궁금증을 해소시키고, 교육청 홈페이지에 민원 사전예약제 코너를 마련하여 고품질의 민원서비스를 제공하기 위한 시스템을 구축·운영하는 등 고객만족 극대화를 위하여 노력하여, 그 결과 2006년 행정서비스현장 상반기 고객만족도 조사에서 작년 84점에서 4점 향상한 88점으로 대체적으로 만족스러운 결과를 얻었으며, 또한 상반기 전화 친절도 조사에서 지역교육청 중 1위를 차지하는 쾌거를 이루기도 하였음.

#### (5) 지방자치단체 보조 교육경비의 안정적 지원으로 예산 확충

제천시 교육경비보조에 관한 조례 제정(2005. 7. 8)으로 2006년 6억을 지원받는데 이어 2006년 5월 31일 지방선거 출마자에 대하여 교육경비 보조에 관한 사항을 공약 사항에 반영토록 요구함으로써, 제천시장 후보자 공약에 반영되어 향후 2007~2010년까지 당초 2%지원액을 연차적으로 5%까지 확대 지원하게 되므로, 금년 6억원에서 2010년 15억까지 지원받을 수 있으며, 이는 제천시 관내 고등학교 이하 각급학교의 교육환경 개선사업에 지원함으로써 안정적이고 지속적으로 지원될 수 있도록 제도적 장치가 마련되었으며, 교육여건 개선 및 교육의 질 제고에 지방자치단체 참여의 필요성을 강조하는 계기가 되었음.

## 라. 충청북도옥천교육청

### (1) 「Ok-에듀옥천, 영어 의사소통 능력 신장」

영어 의사소통 능력 신장과 영어학습에 대한 자신감을 배양하기 위하여 영어교육 활성화에 노력하고자 결혼 이민자 주부를 활용한 영어교실 강좌를 개설 운영하고, 옥천도서관 주5일제 실시에 따른 「즐토! 신나는 영어교실」을 매주 운영하고 있으며, 특히, 초등학교 3학년 이상 학생을 대상으로 듣기능력 「급수 지도 및 평가자료」를 활용한 인증제를 실시하고 있으며, 11월중에는 초등학교 3학년이상 담임교사들에게 「Classroom English Handbook」을 제작하여 보급 할 계획이며, 12월 중에는 학생, 교사, 학교를 대상으로 글로벌 영어☆스타 시상제를 운영함으로써 다양한 영어활동을 평가하고, 재투입함으로써, 영어교육 활성화를 위한 계기가 될 것으로 평가됨.

### (2) 지역주민과 유대강화를 통한 우수교육활동

청산초등학교는 청산문화센터운영위원회를 조직(24명)하여 인적자원 및 도서를 확보하고, 시청각실을 활용하여 매주 금요일에 영화를 상영하고 있으며, 야간 조명 시설 설치로 체육관과 운동장을 개방하고 있으며, 학교 야간도서관 관리는 비정규직(전산보조)이 17:00~19:30까지, 자원봉사자가(10명) 19:30~21:00까지 운영하여, 8월말 현재 2,181명(일반인 96명)이 이용하였으며, 청산문화센터 운영위원회 활동으로는 '좋은 책 보내기 운동' 홍보, '도서 기증 운동' 과 '1구좌 1만원 현금기증 운동'을 전개하여, 도서 1,015권을 기증받았고, 현금 190만원이 기탁 되었으며, 또한, 한겨레신문에서 추진하는 '희망의 작은 도서관 만들기'에 선정되어, 향후 약 1억원 지원을 받아 혁신적인 학교 도서관 운영이 이루어지는 계기 마련에 도움이 될 것임.

### (3) 「지방기능직공무원 인사관리기준」 제정에 따른 인사의 투명성 제고

충청북도교육위원회 및 교육감 소속 지방공무원 보직관리규정 제3조의 규정(동일 보직단위기관에 3년이상 근무자에 대한 전보 원칙)에 의거 지방기능직 공무원 전보를 실시함에 있어, 생활 연고지가 대부분 옥천읍이며 옥천읍내에 있는 기관의 근무를 희망하고 원거리에 있는 기관의 근무를 기피하여 전보에 어려움이 많아, 일부의 경우 연속하여 옥천읍내 기관으로 전보되는 사례 등에

대한 불만이 있어 이와 같은 요인을 사전에 해소하고자, 2006년 2월 14일에 지방기능직공무원 인사관리기준(안)을 작성하여 각급기관의 의견 수렴과 2006년 3월 9일에 공청회를 거쳐 『지방기능직공무원 인사관리 기준』을 2006년 4월 20일 제정하였으며, 그 주요내용으로는 생활근거지와 희망지를 고려하고 직무 수행능력, 근무실적, 근무기간, 근무지 실정 등을 감안하여 적재적소에 배치하는 것을 원칙으로 하고 있으며, 근무환경이 불편한 지역에서 장기 근무한자의 불만요인 제거, 장기근무로 인한 침체방지를 위하여 인사 급지와 동일기관 근무제한 연수를 설정하여 순환전보 하는 것을 기준으로 2차례에 걸쳐 27명 전보를 실시하여 지방기능직공무원에 대한 인사의 투명성을 제고하는데 기여하였음.

#### (4) 『폐교재산 활용 심의 위원회』를 통한 사전 민원해소

폐교재산 대부와 관련하여 대부받은 자와 지역 주민들간의 마찰로 인해 민원이 발생하는 사례가 있어 이러한 문제를 사전에 예방하고자 대월분교장외 2개 폐교를 입찰참가 전에 『폐교재산 활용심의위원회』를 개최하여 지역주민, 동문, 유관기관 관계자들을 위원회에 참여시켜 대부받은 자의 사업계획에 대한 설명과 의문점에 대한 질의·답변을 통해 해당지역에 적합한 사업을 선정하고 공개입찰에 참여할 수 있는 자격을 부여함으로써 사전에 민원을 최소화 하였고, 이 과정에서 대부받은 자가 지역주민들에게 사업계획 이행에 대한 약속으로 대부 후 사업운영에 대한 책임감을 가지고 지역주민과 유대관계를 형성하며 사업을 운영하고 있으며, 폐교재산 관리계획에 따라 『폐교재산 활용심의위원회』를 적극 운영한 결과 사전 민원 해소에 적극적으로 노력한 점을 높이 평가함.

## 7. 시정 · 처리 요구 및 건의사항

### 가. 시정 · 처리 요구 사항

#### ■ 충청북도교육청

1. 아토피 학생들에 대한 적극적인 보호 대책을 강구하여 주시기 바람.
2. 학교장 초빙 공모제를 시 지역으로 확대하여 주시기 바람.
3. 현행 고교 입시제도 개선을 위하여 고입 선발 고사와 병행 실시
4. 인문계 고교 교사에 대한 승진 가산제 부여 방안을 강구하여 주시기 바람.
5. 제천 중앙초 이영호 교사에 대한 직권내신과 인사발령은 “교원 예우에 관한 규정”을 감안하지 않은 인사이므로 시정을 요함.
6. 제천 수산초 성추행 교사에 대한 행정처분(징계)이 미이행 되어 복무 기강 재점검의 계기로 삼기 바람.
7. 교원노조와 단체 교섭이 공전 중이므로 교육감이 적극적인 의지를 가지고 책무를 이행하여 주시기 바람.
8. 위탁 급식 학교들에 대한 행정지도를 강화하고 사유 파악, 조속한 직영 전환유도, 열악한 사립학교에 대한 대책을 강구하여 주시기 바람.
9. 시의(時宜)에 맞지 않는 일부학교의 학생생활 지도 규정의 내용을 학생 참여하에 개선하는 등 학생인권 신장을 위한 배전의 관심과 노력을 가져 주시기 바람.

10. 공무원 및 교사들의 출장이나 근무지외 교육 활동 시 출장 여비가 규정대로 지급될 수 있도록 적극적인 행정지도가 요구됨.
11. 학교운영위원회(학부모, 지역위원)은 당해 학교와 영리를 위한 거래(납품 등)가 불가함에도, 일부위원과 거래한 사례가 있는 바 이에 대하여 감사 시 철저히 확인함은 물론 각급학교로 예방 조치를 취하여 주시기 바람.
12. 같은 직급으로 장기 근무하고 있는 6급이하 하위직 공무원들의 사기 진작을 위한 대책을 강구하여 주시기 바람.
13. 기능직 공무원의 예비후보자(대기발령자) 선발을 요함
14. 직무연수 참여의 독려를 위한 적극적인 홍보가 필요함.
15. 스승존경 풍토 조성을 위하여 각종 학교 행사에 초청받아 참여하는 학교장들을 기관장으로 예우하여 소개가 되도록 지도 계몽 바람.
16. 적극적인 교원업무경감 대책이 필요함.
17. 초등은 과장 1명, 장학관 4명 등 5명이고, 중등은 국·과장 5명과 장학관 7명 등 12명으로 초·중등 격차가 너무 크고, 장학사도 초등, 중등 비율이 12명 대 23명으로 나타나 초·중등 전문직 비율 격차를 줄이는데 성의를 다하여 주시기 바람.
18. 같은 부서에 근무하고 있는 장학사와 연구사의 역할 부담을 확실하게 하여 서로간의 오해와 불신이 없도록 하고, 단재교육연구원의 경우 초·중등간의 연구사 비율을 현실적으로 조정하여 불만을 해소하여 주시기 바람.

## ■ 충청북도청주교육청

1. 교원의 존중 풍토 조성을 위하여 공급자 측면보다 수요자의 입장을 고려하여 최선의 노력을 다하여 주시기 바람.
2. 학생 일제고사 평가 결과 분석을 통한 피드백 실시 요망
3. 독서 축제 등 독서 행사가 과다하여 조용하고 내실 있는 독서 기풍 진작이 필요함.
4. “대학생 보조 교사제 전체학교 확대” 취지는 좋으나 현실에 맞게 운영하여 주시기 바람.
5. 무조건적인 수준별 수업의 확대에 앞서 효과에 대한 엄정한 검증이 필요함.
6. 도교육청 공문 이첩시 지역교육청 실태에 맞도록 재구성
7. 직무 연수 배정 기준안 작성이 필요함
8. 교원 정기승급, 호봉확정 등을 관리함에 있어 교육청 인사담당자가 처리할 수 있도록 하고 또한 교원 연수결과 인사기록 등재시 나이스에 직접 입력 방안을 검토하여 주시기 바람.

## ■ 충청북도제천교육청

1. 교원이 존중받는 사회 풍토 조성을 위하여 제자에게 존경받을 수 있도록 솔선수범하기, 학부모에게 신뢰받을 수 있도록 처신하기, 사회로부터 존경받을 수 있는 교직문화 창출할 수 있는 방안을 모색하여 주시기 바람.

2. 민원 발생시 학교에 대한 행정지도 및 감찰 활동이 요구됨
3. 제천 중앙초의 회계 의혹과 학교운영위원과의 물품 거래 등에 대한 확인 감사 요망
4. 시의(時宜)에 맞지 않는 일부학교의 학생생활 지도 규정의 내용을 학생 참여하에 개선하는 등 학생 인권 신장을 위한 배전의 관심과 노력을 가져 주시기 바람.
5. 기능직 공무원 (희망)전보내신제 시행이 요구됨.
6. 교원 정기승급, 호봉확정 등을 관리함에 있어 교육청 인사담당자가 나이스로 직접 입력 처리하는 방안을 검토하여 주시기 바람.
7. 교육장 재량사업비를 집행함에 있어 초·중학교에만 지원하지 말고 유치원에도 지원될 수 있는 방안을 모색.
8. 순회코치 여비를 교육청에서 예산을 편성하여 지원 요망.
9. 1교사 1학생 결연 실적 및 교육청 직원과 결연 실적이 확대될 수 있도록 적극적인 방안을 강구하여 주시기 바람.
10. 사업 명칭을 변경해서라도 교육청 직원은 물론 관내 교직원이과 1:1 결연을 맺어 경제적, 정신적으로 지원할 수 있도록 강구
11. 수범 사례로 소개한 학교 통학버스를 활용한 홍보 내용이 너무 일률적이며 학교장의 경영 목표로 현관에 게시한 문구를 연중 부착할 경우는



홍보 효과도 떨어지고 관심과 동참 효과도 반감되므로 학교별로 이루어지는 교육활동 내용을 시기별로 적절하게 홍보할 수 있는 내용으로 갱신하여 부착하시기 바람.

## ■ 충청북도옥천교육청

1. 야영장의 활성화 방안을 적극적으로 강구하여 주시기 바람.
2. 영재교육의 실질적인 지도방안을 강구하여 주시기 바람.
3. 금강사랑 전시회, 문집전시회 등 전시성 행사의 내실화 방안을 여행(勸行)하여 주시기 바람.
4. 시의(時宜)에 맞지 않는 일부학교의 학생생활 지도 규정의 내용을 학생 참여하에 개선하는 등 학생 인권 신장을 위한 배전의 관심과 노력을 가져 주시기 바람.
5. 교원 인사시 시·군 전보순위는 참고만 하시고 지역교육청에서는 인사 독립권을 행사할 수 있도록 강구하여 주시기 바람.
6. 신규교사 호봉확정에 대한 교감선생님의 업무를 덜도록 교육청에서 인사 담당자가 Neis 수 처리할 수 있도록 요망
7. 교육장 재량사업비를 집행함에 있어 초·중학교에만 지원하지 말고 유치원에도 지원될 수 있는 방안을 모색.
8. 순회코치 여비를 교육청에서 예산을 편성하여 지원 요망.

9. 1교사 1학생 결연 실적 및 교육청 직원과 결연 실적이 확대될 수 있도록 적극적인 방안을 강구하여 주시기 바람.
10. 교육경비 보조에 관한 조례 제정을 위하여 교육청의 노력이 절실이 요구되며 자치단체로부터 많은 예산을 지원 받아 교육환경 개선에 기여할 수 있도록 노력을 하여 주시기 바람.

## 나. 건의 사항

### ■ 충청북도교육청

1. CEO에 대한 예우 방안 적극 모색
2. 각종 노조와 교섭을 전담할 수 있는 기구 설치 요망
3. 중요 현안에 대하여 교육감님의 적극적인 관심을 가져 주시기 바람  
(의회 등 외부 감사 사안, 주요 민원 등)
4. 교원보호안전망과 관련하여 실질적인 보강 조치와 민원 사항 발생시를 대비하기 위하여 교육청 차원의 상황대책 매뉴얼을 작성하여 각급학교에 보급 하여 주시기 바람
5. 자활후견 기관과 협력하여 서로에게 필요한 “일자리 만들기” 사업을 적극 추진하여 주시기 바람.
6. (가칭)옥천초 설립과 관련하여 민원의 소지가 없도록 적극적인 배려가 요구됨.

7. 일반직공무원 전보내신제 검토를 통하여 인사 투명성 제고에 적극 노력하여 주시기 바람.
8. 행정실 직원 근무 여건 개선에 적극적인 노력이 필요함.
9. 교원존중 풍토 조성에 도교육청 간부들의 솔선수범이 요구됨.
10. 도교육청의 전보 내신 순위를 적용치 않은 경우 인사 감사시 불이익을 받지 않도록 교육장 인사 독립권을 존중하여 주시기 바람.
11. 단설유치원이 없는 지역에 단설유치원 설립과 아울러 기존 단설 유치원에 원감 배치 및 조무원이 배치가 절실히 요구됨.
12. “1교원 1학생 결연” 사업의 명칭을 변경하여 교육 가족 모두와 운영위원, 학부모, 지역인사, 유관 기관 등에 확산하여 소기에 성과를 거둘 수 있도록 적극적인 검토가 요구됨.
13. 영재 교실의 획일적인 운영과 양적인 영재수를 확보하려는 마인드를 과감하게 바꾸고 영재 교육을 다양화하여 지역교육청이나 단위 학교별로 또는 관심과 능력이 있는 교사들 나름대로 방과 후 학교나 특기·적성 교육을 통하여 영재를 발굴 지도 하도록 권장하는 분위기를 조성하여 주성중학교의 과학탐구반이나 삼양초등학교의 에듀테인먼트 대회 제패와 같은 사례를 이어가기 바람.
14. 혁신수준 평가에서 괄목할 만한 성과를 거두고 있음에도 일선의 학교에서는 오히려 혁신 때문에 업무가 폭주하고 있다는 불평이 팽배하고 있는 것은 동기 부여가 미흡하고 동참 분위기 조성에 소홀함 때문임을 자각하고 용어에서 오는 거부감을 최소화 하고 더 잘하는 것이 혁신임을 자각하여 능동적으로 성과를 거양할 수 있도록 혁신 업무를 혁신하여 주시기 바람.

15. 공·사립학교 균형발전이 이루어 질수 있도록 지속적 관심이 요구됨.
16. 사립학교 과원교사 해소방안 수립요망.
17. 비정규직에 대하여 지속적인 관심과 배려가 요구됨.
18. 초등학교 운동회 대행업체에 위탁하지 말고 학교 특색을 살린 행사가 되도록 지속적인 지도가 요구됨.

#### ■ 충청북도청주교육청

1. 대학생 보조교사제 활용에 대한 적극적인 확대가 요구됨.
2. 청소년 단체 활동에 대한 활성화 될 수 있는 지원 방안 모색
3. 청주교육청 신축(이전) 계획 속에 주민들의 여론을 수렴 적극 반영
4. 교원보호안전망 강화를 위한 실질적인 방안 강구
5. “어린이날 큰잔치” 와 “학생의 날 행사” 에 시교육청 차원의 행·재정적 지원이 요구됨.
6. 학교 화장실 양변기 비율 확대 및 교실 비방염 처리 차광막 교체 요망
7. “병원학교” 수요에 적극적인 대비가 요구됨.
8. 지도 예방위주의 감사가 요구됨.

9. 단설 유치원에 조무원이 배치가 절실히 요구됨.
  
10. 영재 교육원이나 영재학급에서 이루어지는 작위적이고 획일적인 영재 교육에서 벗어나 주성중학교의 전국규모 경진대회에서 연달아 우승의 영예를 차지한 과학탐구반의 예에서 보듯 학교 단위의 방과후 학교 운영이나 특기·적성 교육 차원으로 다양화하고 그에 따른 우수사례를 발굴하여 보상 격려하고 일반화 및 확대하는 영재 교육을 실천해 주시기 바람.
  
11. 홈페이지를 통한 사이버 장학과 관련하여 각급 학교별 장학 메뉴와 주요 업무 내용과 연간 계획을 안내하는 것이나 학교 우수 사례를 탑재하여 정보를 공유하는 것만으로는 장학기능이 부족할 뿐만 아니라 일선의 학교 교사들의 참여 부족이나 의도에 걸맞은 성과도 기대하기에는 힘들고 홍보와 내용 보완으로 활용을 높인다고 해도 장학사들의 업무량 증가에 따르는 문제는 또다른 과제가 될 수 있음을 감안하여 신중한 운영이 필요함.
  
12. 청주교육청 청사 이전 신축에 대한 예산 확보와 성실한 설계·시공으로 청내 직원이나 민원인들에게 쾌적한 공간으로 활용될 수 있도록 건립에 만전을 기하여 주시기 바람.
  
13. 관심과 사랑을 가지고 모든 교직원들이 노력하여 학교폭력이 금년의 절반으로 줄 수 있도록 적극 노력하여 주시기 바람.
  
14. 학부모내 아이들의 학업성취도를 어디에 왔는가를 학부모들이 알 수 있도록 표현방법 개선이 요구됨.
  
15. 운동회는 학교교육 활동의 일환인 학습활동으로 교사와 학교간의 단결력 및 스킨십 차원 등 학교 자체적으로 추진 요망

## ■ 충청북도제천교육청

1. 청소년 단체 활동에 대한 활성화 될 수 있는 지원 방안 모색.
2. 교원보호안전망 강화를 위한 실질적인 방안 강구
3. 올바른 성가치관 함양과 성폭력 예방을 위한 교육 강화가 필요함.
4. 무료 급식 확대를 위한 지방자치단체의 지원 강화에 현재보다 지속적인 노력이 필요
5. 많은 부진아가 구제 될 수 있도록 교육청과 담임교사가 공동으로 노력 할 수 있는 방안 강구
6. 영재교육원이나 영재학급에서 이루어지는 작위적이고 획일적인 영재 교육에서 벗어나 학교 단위의 방과 후 학교 운영이나 특기·적성교육 차원으로 다양화 하고 그에 따른 우수사례를 발굴하여 보상 격려하고 일반화 및 확대하는 영재교육을 실천해 주시길 당부 드림.
7. 초등학교 운동회 대행업체에 위탁하지 말고 학교 특색을 살린 행사가 되도록 지속적인 지도가 요구됨.
8. 학부모내 아이들의 학업성취도를 어디에 왔는가를 학부모들이 알 수 있도록 표현방법 개선이 요구됨.

## ■ 충청북도옥천교육청

1. 옥천초등학교 신설문제는 지역 주민들의 바람이 간절하고 현재 삼양초등학교 교육 현실이 너무나 열악하기 때문에 옥천초등학교 조기 신설이 요망됨
2. “교육정책포럼”의 참여폭을 지역 학부모 및 교육관련 단체들에게까지 확대하여 지역교육 발전을 위한 소통의 장으로 삼기 바람.
3. 지방자치단체와 유대를 강화하여 무료급식 확대 요망
4. 원어민 강사수가 초등 4명, 중등 3명 총 7명으로 과약하고 있으나 현재 확보된 1명 외에 추가 배정이나 자격을 갖춘 강사 확보를 기대하기에는 무리가 있는 것이 현실이라면 자치단체로부터 지원받는 교육경비를 목적경비로 지원 받아 학생들의 외국어 교육이 기대하는 성과를 거둘 수 있도록 옥천 인재육성 협의회를 적극 활용하여 주시기 바람.
5. 영재교육원이나 영재학급에서 이루어지는 작위적이고 획일적인 영재교육에서 벗어나 삼양초등학교의 제1회 에듀테인먼트 대회에서의 최우수상 수상의 쾌거를 이룬 예처럼 학교 단위의 방과 후 학교 운영이나 특기·적성교육 차원으로 다양화 하고 그에 따른 우수사례를 발굴하여 보상 격려하고 일반화 및 확대하는 영재교육을 실천해 주시기 당부 드림.
6. 초등학교 운동회 대행업체에 위탁하지 말고 학교 특색을 살린 행사가 되도록 지속적인 지도가 요구됨.
7. 학부모내 아이들의 학업성취도를 어디에 왔는가를 학부모들이 알 수 있도록 표현방법 개선이 요구됨.

## 8. 종합의견

- 가. 충청북도교육위원회 2006년도 행정사무감사는 제5대 교육위원들이 처음 실시한 감사로서, 집행기관으로부터 제출받은 자료와 감사 당일 보고 받은 주요 업무 추진 상황을 토대로 관심·사랑·화합으로 현재 시행하고 있는 교육시책들이 계획대로 추진되고 있는지와, 희망과 신뢰가 넘치는 신나는 교실, 행복한 학교 구현을 위하여 정진하고 있는가를 살펴 보고, 교육행정의 합리성, 계속성, 일관성 및 신뢰성 등에 대한 검토·분석으로 미진한 부분은 교육수요자의 입장에서 대안을 제시 또는 시정과 개선을 요구하며 발전적인 교육시책들을 더욱 심화·발전시킬 수 있도록 조장함으로써 교육·학예 업무를 효율적으로 수행할 수 있도록 하는데 의의를 두고 실시하였음.
- 나. 집행기관의 감사자료 및 답변서는 매우 소상하게 작성하여 제출하였고 질의 및 보충질의에 있어서도 성실히 답변 해 줌으로서 다수 위원들의 처음 실시하는 행정사무감사에 많은 정보와 필요한 자료를 획득하는 계기가 되었음.
- 다. 집행기관에서는 시정과 개선 요구사항은 긍정적으로 검토하여 감사의 목적이 퇴색되는 일이 없도록 하여 주시고, 대안 제시는 충북 교육 발전에 밑거름이 될 수 있도록 노력 하여 주시기 바람.
- 라. 우리 교육위원들은 2006년도 행정사무감사를 거울삼아 충북교육 발전의 견인차로서 현장을 발로 뛰고 생산적인 정책 대안을 연구하는 등의 정활동에 전념을 다할 것임.



第196回 忠清北道教育委員會(定期會)

# 條例審查小委員會 會議錄

忠清北道教育委員會



# 목 차

I. 제196회 충청북도교육위원회(정기회) 제1차 조례심사소위원회	.....195
II. 제196회 충청북도교육위원회(정기회) 제2차 조례심사소위원회	.....199
III. 부 록	
1. 조례심사소위원회 의사일정안	..... 209



# 條例審查小委員會

忠清北道教育委員會 議事局

2006년 10월 31일 (화요일) 11시 26분

## 議事日程 (제196회 정기회 제1차 조례심사소위원회)

1. 위원장선출의건
2. 간사선출의건
3. 의사일정결정의건

## 審查된 案件

1. 위원장선출의건
2. 간사선출의건
3. 의사일정결정의건

(11시 26분 개의)

### ● 위원장 직무대행 이상일

의석을 정돈하여 주시기 바랍니다.

성원이 되었으므로 제1차 조례심사소위원회 개의를 선포합니다.

지방교육자치에 관한 법률 제19조로 준용되는 지방자치법 제48조의 규정에 따라 연장자인 제가 위원장이 선출될 때까지 제가 위원장의 직무를 대행하여 회의를 진행하겠습니다.

그러면 위원장 선출에 들어가도록 하겠습니다.

### 1. 위원장선출의건

### ● 위원장 직무대행 이상일

의사일정 제1항 위원장선출의건을 상정합니다.

선출방법은 구두호천에 의하여 선출하고자 하는데 이의 없으십니까?

(“없습니다.” 하는 위원 있음)

네, 이의가 없으므로 구두로 추천을 받도록 하겠습니다.

위원장 후보를 추천하여 주시기 바랍니다.

● 김부웅 위원

김병우 위원을 추천하겠습니다.

● 위원장 직무대행 이상일

김병우 위원님이 위원장으로 추천되어 본 소위원회 위원장으로 선출하고자 하는데 이의 없으십니까?

(“없습니다.” 하는 위원 있음)

네, 이의가 없으므로 김병우 위원님이 본 소위원회 위원장으로 선출되었음을 선포합니다.

위원장님 나오셔서 인사말씀 후 회의를 진행하여 주시기 바랍니다.

(위원장직무대행, 위원장과 사회교대)

● 위원장 김병우

위원장으로 선출해 주셔서 감사합니다.

처음 맡는 임무라 많이 긴장되고 떨립니다. 마는 위원님들의 협조를 받아서 심도 있는 심의가 될 수 있도록 노력을 해보겠습니다.

2. 간사선출의견

(11시 28분)

● 위원장 김병우

이어서 의사일정 제2항 간사선출의견을 상정합니다.

선출방법은 방금전 위원장 선출방법과 동일한 방법으로 하겠습니다.

추천해 주십시오.

● 객정수 위원

간사로는 김부웅 위원을 추천합니다.

● 위원장 김병우

김부웅 위원님이 간사로 추천되어 본 소위원회 간사로 선출하고자 하는데 이의 없으십니까?

(“없습니다.” 하는 위원 있음)

네, 이의가 없으므로 김부웅 위원님께서 간사로 선출되었음을 선포합니다.

김부웅 위원님께서서는 간단히 인사를 해주시기 바랍니다.

● 간사 김부웅

간사를 두 번씩 하게 되네요, 고맙습니다. 위원장님 도와서 열심히 일하겠습니다.

3. 의사일정결정의견

(11시 29분)

● 위원장 김병우

다음은 의사일정 제3항 의사일정결정의견을 상정합니다.

본 소위원회 의사일정안은 본 위원장이 제의하도록 하겠습니다.

소위원회 활동은 배부해 드린 의사일정안과 같이 오늘과 내일 2일간으로 하여 충청북도학교수업료및입학금에관한조례안

(끝에 실음)

과 충청북도교육비특별회계수수료징수조  
레일부개정조례안을 심사하고자 하는데  
본 의사일정안에 대하여 이의 없으십니까?

(“없습니다.” 하는 위원 있음)

네, 이의가 없으므로 의사일정은 본 위  
원장이 제의한 바대로 의결되었음을 선포  
합니다.

오늘 회의는 이것으로 마치고 내일 11  
월 1일 14시 제2차 소위원회에서 충청북  
도학교수업료및입학금에관한조례안과 충  
청북도교육비특별회계수수료징수조레일부  
개정조례안에 대한 세부심사에 들어가도  
록 하겠습니다.

▶ 참 조 : 조례심사소위원회 의사일정안  
(별첨 1)

제1차 조례심사소위원회 산회를 선포합  
니다. 감사합니다.

(11시 30분 산회)

0 출석위원 : 6명

위원장 김병우, 간사 김부웅,

위 원 곽정수, 박노성, 서수웅, 이상일.

0 출석공무원 : 2명

기획관리국장 신강탁, 기획관리과장 김장한.

※ 부 록

▶ 조례심사소위원회 의사일정안(별첨 1)





# 條例審查小委員會

忠清北道教育委員會 議事局

2006년 11월 1일 (수요일) 14시 00분

## 議事日程 (제196회 정기회 제2차 조례심사소위원회)

1. 충청북도학교수업료및입학금에관한조례안
2. 충청북도교육비특별회계수수료징수조례일부개정조례안

## 審査된 案件

1. 충청북도학교수업료및입학금에관한조례안
2. 충청북도교육비특별회계수수료징수조례일부개정조례안

(14시 00분 개의)

### ● 위원장 김병우

의석을 정돈하여 주시기 바랍니다.

성원이 되었으므로 제2차 조례심사소위원회 개의를 선포합니다.

1. 충청북도학교수업료및입학금에관한  
조례안

### ● 위원장 김병우

의사일정 제1항 충청북도학교수업료및 입학금에관한조례안을 상정합니다.

본 조례안 작성의 주관과장인 학교운영 지원과장님으로부터 설명을 듣도록 하겠습니다.

### ● 학교운영지원과장 신용건

학교운영지원과장 신용건입니다.

충청북도학교수업료및입학금에관한조례안에 대하여 제안설명을 드리겠습니다.

주요내용을 말씀드리면 현재 각급 학교 수업료 및 입학금에 관한 사항을 교육규칙으로 정하여 운영하고 있으나 초·중등 교육법의 개정으로 시·도 조례로 정하도록

록 함에 따라 이를 지역실정에 맞게 자율적으로 결정하기 위하여 조례를 제정하는 것으로, 수업료 및 입학금 징수 금액은 각급 학교별 실정과 경제적 사정 및 매년 물가인상률 등을 고려하여 결정하고자 교육규칙으로 위임하고, 수업료 및 입학금에 대한 구체적인 징수방법 및 반환방법을 정하여 일선 학교에서 수업료 및 입학금 징수와 반환업무를 효율적으로 추진할 수 있도록 하였으며, 학부모님들의 민원 발생을 최소화하고 징수 및 반환하는 절차를 간소화하고자 국가 또는 지방자치단체의 장학금 또는 경제적 사정에 의하여 학비를 보조를 받는 학생의 수업료 징수 기일을 교부일 이전으로 할 수 있도록 정하였고, 수업료 및 입학금을 체납한 자에게 가산금을 징수할 수 없도록 하고 퇴학 처분 및 자퇴한 학생의 수업료 미납액을 징수하지 않도록 하여 수업징수업무의 효율을 도모하고자 하였습니다.

그 동안 수업료 미납자제재 조치사항이 학생의 수업권을 침해하는 등 비교육적인 것으로 인식되어 현 조례에서는 미납자제재조치 사항을 규제하지 않았습니다.

기타 상세한 내용은 의안을 참고하여 주시기 바랍니다.

이상으로 충청북도학교수업료및입학금에관한조례안에 대한 제안설명을 마치겠습니다.

● 위원장 김병우

과장님 수고하셨습니다.

이어서 질의 및 답변을 진행하도록 하겠습니다. 질의답변은 위원님 신청 순에 따라 일문일답으로 진행하겠습니다.

질의하실 위원님께서서는 신청하여 주시기 바랍니다.

박노성 위원님 말씀하여 주시기 바랍니다.

● 박노성 위원

박노성 교육위원입니다.

제가 한 가지 잘 몰라서 한번 공부 좀 하기 위해서 질의를 하겠습니다.

조례개정 이유가 중학교 의무교육 실시에 따른 중학교 배정수수료하고 연말정산용 증빙서류인 교육비 납입증명서.....

다음에 하겠습니다.

● 위원장 김병우

그럼 이번 사항은 아닙니까

● 박노성 위원

네

● 위원장 김병우

다음 질의하실 위원님 계십니까?

● 박노성 위원

한 가지 잘 몰라서 질의를 드리겠습니다.

내용을 보니까 입학금이나 수업료 금액을 대개는 조례로 정해야 되지 않느냐 이렇게 생각이 되는데 그 금액을 규칙으로

정해야 될 특별한 사유가 있는지 잘 몰라서 답변해 주시기 바랍니다.

● 기획관리국장 신강택

기획관리국장 답변드리겠습니다.

수업료라든가 입학금을 정할 때는 매년 물가상승률이라든가 이런 걸 반영해서 인상을 반영시키거든요, 그렇기 때문에 매년 어떤 변동요인이 생깁니다. 그렇기 때문에 조례를 거기에 따라서 매년 바꾼다는 것은 합리적이지 못하기 때문에 교육규칙으로 정해서 교육감이 그때 물가인상을 반영해서 이렇게 적용하기 위해서 교육규칙으로 위임해서 정하도록 그렇게 한 것입니다.

● 박노성 위원

그러니까 행정편의를 위해서 조례로 정하지 않고 금액을 규칙으로 정한다, 알겠습니다.

● 위원장 김병우

본 조례안에 대하여 더 이상 질의하실 위원님 안계십니까?

(“없습니다.” 하는 위원 있음)

더 이상 질의가 없으므로 질의 및 답변을 종결하겠습니다.

그러면 의결에 들어가도록 하겠습니다.

● 간사 김부웅

위원장님, 의결에 들어가기 전에 내용을 검토해 보니까 내용상의 어떤 문제가 있거나 그런 건 아니지만 문구상에 내용

을 명확하게 한다든지 또 해석을 분명히 하기 위해서 2개 조항에 대한 수정발의를 하겠습니다.

● 위원장 김병우

수정동의를 하시는 겁니까?

● 간사 김부웅

네, 안 3조 징수방법에 제3항 1호를 봐 주시기 바랍니다.

● 위원장 김병우

잠깐 위원님, 그럼 수정동의를 위해서 잠시 정회를 하는 게 어떻겠습니까?

● 간사 김부웅

정회까지 갈 것까지는 괜찮을 것 같은데요.

● 위원장 김병우

괜찮으시겠습니까?

● 간사 김부웅

많은 조항도 아니고 2개 조항의 뜻을 달리 하는 게 아니고 문구의 해석을 명확하게 하기 위해서 수정안을 내는 겁니다.

그래서 3조 3항 제1호를 보시면 설립자가 동일한 동급의 학교에 전학하는 경우 전출하는 학교에서 수업료와 입학금을 징수한 때는 전입학교에서 이를 면제한다 이렇게 되어 있는데, 그것을 다만 전입학교 급지가 전출학교 급지보다 상위급지일 때에는 전입학교에서 전입한 날이 속하는 다음달부터 급지의 차액을 징수한다를 삽입해 놓는 것이 전학하는 아이들에게 불

리하지 않다는 얘기가 생각이 되고요.

두 번째는 안 제6조를 봐주시면 2항에 학생이 설립자를 달리는 동급학교로 전학하는 경우에는 그러니까 설립자가 다른 학교입니다. 전출하는 날이 속하는 달까지 수업료를 제외한 나머지 수업료를 반환한다라고 되어 있는데, 이것보다는 학생이 전학하는 경우 수업료의 반환은 다음 각 호에 의한다. 일, 설립자가 동일한 하위 급지의 학교로 전학하는 경우에는 전출하는 날이 속하는 다음달부터의 급지 차액을 반환한다. 둘, 설립자를 달리는 동급학교로 전학하는 경우에 전출하는 날이 속하는 달까지의 수업료를 제외한 나머지 수업료를 반환한다로 수정하면 그 문구의 조항의 내용이 변하는 것이 아니고 해석을 명확히 할 수 있다는 생각이 들어서 수정안을 발의하겠습니다.

● 위원장 김병우

요것을 아까 질의응답 과정에 확인을 했더라면 하는 아쉬움이 좀 있습니다.

그래서 요 부분을 주무과장님께서 혹시 요 부분에 대한 검토의견은 어떠신지 말씀해 주시기 바랍니다.

● 기획관리국장 신강택

기획관리국장 답변드리겠습니다.

저희들이 현재까지는 교육규칙으로 저희들이 수업료 및 입학금에 관한 규칙을 지금 현재 운영을 하고 있는데 현재 동일

급지가 아닌 다른 급지로 이렇게 전·출입할 경우에는 그 차액에 대해서 반환을 한다든가 추가징수를 한다든가 하는 것은 저희들이 당연히 규정안에 그런 뜻이 내포되어 있기 때문에 별도의 규정을 하지 않았습니다.

그런데 지금 김부용 위원님께서 이렇게 수정제안을 해 주신데 대해서는 그게 보다 명확하게 규정하고자 하는 그런 내용이기 때문에 그렇게 하는 게 더 바람직하다고 저희들이 생각을 합니다.

● 위원장 김병우

그러세요.

그러면 김부용 위원님 그 안을 수정동의안으로 삼고 재청하시는 위원님 계신지 재청여부를 여쭙겠습니다.

재청하는 위원님 계십니까?

(“재청합니다.” 하는 위원 있음)

네, 재청하시는 위원이 있으므로 김부용 위원님의 수정동의는 의제로 성립되었음을 선포합니다.

그러면 수정동의를 원안과 같이 심사하도록 하겠습니다.

계속해서 질의하실 위원님 계시면 질의하여 주시기 바랍니다.

(“없습니다.” 하는 위원 있음)

더 이상 질의하실 위원님 안계십니까?

(“없습니다.” 하는 위원 있음)

더 이상 질의가 없으므로 질의 및 답변

을 종결하겠습니다.

그러면 의결에 들어가도록 하겠습니다.

의사일정 제1항 충청북도학교수업료및 입학금에관한조례안에 대하여 안 제3조 징수방법 제3항 제1호 “설립자가 동일한 동급의 학교에 전학하는 경우 전출하는 학교에서 수업료와 입학금을 징수한 때에는 전입하는 학교에서 이를 면제한다”, 다음 “다만 전입학교 급지가 전출학교 급지보다 상위급지일 경우 전입학교에서는 전입하는 날이 속하는 다음달부터의 급지차액을 징수한다”를 삽입하고, 안 제6조 수업료 등의 반환 제2항 “학생이 설립자를 달리하는 동급학교로 전학하는 경우에는 전출하는 날이 속하는 달까지 수업료를 제외한 나머지 수업료를 반환한다”를 “학생이 전학하는 경우 수업료의 반환은 다음 각 호에 의한다 1호 설립자가 동일한 하위 급지의 학교로 전학하는 경우에는 전출하는 날이 속하는 다음달부터의 급지차액을 반환한다 2호 설립자를 달리하는 동급학교로 전학하는 경우에는 전출하는 날이 속하는 달까지 수업료를 제외한 나머지 수업료를 반환한다”로 수정하여 기타부분은 원안대로 가결코자 하는데 이의 없으십니까?

(“없습니다.” 하는 위원 있음)

네, 이의가 없으므로 수정한 부분은 수정한 대로 기타부분은 원안대로 가결되었

음을 선포합니다.

2. 충청북도교육비특별회계수수료징수조례일부개정조례안

(14시 13분)

● 위원장 김병우

다음은 의사일정 제2항 충청북도교육비특별회계수수료징수조례일부개정조례안을 상정합니다.

본 조례안 작성의 주관과장인 총무과장님으로부터 설명을 듣도록 하겠습니다.

과장님 설명하여 주시기 바랍니다.

● 총무과장 신건환

총무과장 신건환입니다.

충청북도교육비특별회계수수료징수조례 일부개정조례안에 대하여 제안설명을 드리겠습니다.

동 조례의 개정이유는 중학교 의무교육 실시에 따른 중학교 배정수수료와 연말정산용 증빙서류인 교육비납입증명서 발급 수수료를 면제하여 주민에게 불필요한 부담을 줄이고 법령에서 정하는 교육보호대상자 및 소외계층의 수수료감면 대상을 확대하며, 정보공개수수료 징수금액을 상위법인 공공기관의 정보공개에 관한 법률과 연계하여 형편성을 유지함으로써 정보공개청구의 혼란을 방지하기 위하여 징수조례를 개정하고자 하는 것입니다.

주요 개정내용으로는 중학교 배정수수

료와 교육비납입증명서의 발급수수료를 면제하고 국민기초생활보장법, 국가유공자 예우 및 지원에 관한 법률 등 8개 법령에서 정하는 수수료감면 대상을 확대하여 교육보호대상자와 소외계층 등의 부담을 경감시키고자 변경하며, 정보공개수수료 징수금액을 상위법인 공공기관의 정보공개에 관한 법률과 동일하게 세분화하고자 하는 것입니다.

기타 자세한 사항은 위원님들께 나누어 드린 유인물을 참고하여 주시기 바랍니다.

이상으로 충청북도교육비특별회계수수료징수조례일부개정조례안에 대한 제안설명을 마치겠습니다.

감사합니다.

● 위원장 김병우

과장님 수고하셨습니다.

이어서 질의 및 답변을 진행하도록 하겠습니다. 질의답변은 위원님 신청 순에 따라 일문일답으로 진행하도록 하겠습니다.

질의하실 위원님께서서는 신청하여 주시기 바랍니다.

박노성 위원님 말씀하여 주시기 바랍니다.

● 박노성 위원

박노성 교육위원입니다.

아까 말씀드린 의무교육에서 중학교 배

정수수료하고 교육비납입증명서 발급수수료 이 2개만 면제를 한다고 했는데 제증명수수료가 한 20가지가 넘는데 그것은 면제대상에 포함을 안시키는 거죠?

● 총무과장 신건환

예, 그렇습니다.

● 박노성 위원

지금 요것은 어떻게 교육감이 결정할 수가 있는 겁니까?

● 총무과장 신건환

물론 할 수도 있는데 저희들이 개정하려는 취지는 소액이고 또 중학교 의무교육은 위원님께서 알고 계시는 바와 같이 실시된 지가 오래됐고 또 타 시·도도 전부 중학교 배정수수료는 의무교육이 실시된 이후에 점차 다 폐지하는 경향으로 지금 개정이 되고 있습니다.

그 다음에 교육비납입증명서도 대개 교직원에게 국한된 연말정산용 서류이기 때문에 우리가 영수증을 발급을 할 때에 그 사업이 거의 종료가 되는 사항입니다. 그래서 별도로 납입증명을 또 받는다는 것이 불합리하지 않느냐 하는 차원에서 감면하고자 하는 사항입니다.

● 박노성 위원

답변 감사합니다.

● 간사 김부웅

위원장님 검토를 해 보니까 주민들한테 부담을 줄이고 민원인들에게 부담을 줄인

다는 것, 또 징수의 혼란을 없앤다든지 또는 관리의 부담을 줄인다는 측면에서 상위법과의 어떤 저촉되는 게 없습니다. 원안대로 청가 해 주시기를 동의합니다.

● 이상일 위원

위원장님, 제가 질의하겠습니다.  
이상일 교육위원입니다.

지금 중학교 배정수수료 한 통에 300원, 교육비납입증면서 한 통에 300원 이거 수수료를 면제하는데 대개 통계가 나와있는지 모르지만 2005년도에 대개 수수료 징수액이 어느 정도 됩니까?

● 총무과장 신건환

한 600만원 정도밖에 안 됩니다.

● 이상일 위원

연간 세액에, 이것 두 가지를 감면한다 하더라도 우리 세수에 무슨 어떤 큰 문제는 없는 거죠.

● 총무과장 신건환

금액에 비해서는 혜택을 받는 사람이 너무 많습니다. 그리고 절차도 간소화되고요.

● 이상일 위원

알겠습니다.  
이상입니다.

● 위원장 김병우

더 이상 질의하실 위원님 안계십니까?  
("없습니다." 하는 위원 있음)

아까 김부웅 위원님께서서는 원안 찬성발

언을 해 주셨는데, 혹시 수정발의 할 분은 안계십니까?

● 박노성 위원

저도 재청합니다.

● 위원장 김병우

그러면 더 이상 질의가 없으므로 질의 및 답변을 종결하겠습니다.

그러면 의결에 들어가도록 하겠습니다.

의사일정 제2항 충청북도교육비특별회계수수료징수조례일부개정조례안에 대하여 원안대로 의결하고자 하는데 이의 없으십니까?

("이의 없습니다." 하는 위원 있음)

네, 이의가 없으므로 충청북도교육비특별회계수수료징수조례일부개정조례안은 원안대로 가결되었음을 선포합니다.

위원님들께서는 조례안 심사하시느라고 수고가 많으셨습니다. 또한 위원님들 질의에 성실히 답변에 임해 주신 집행기관 관계관계도 감사의 말씀을 드리고, 이상으로 제2차 조례심사소위원회 산회를 선포합니다.

감사합니다.

(14시 19분 산회)

0 출석위원 : 6명

위원장 곽정수, 간사 김병우,

위 원 김부웅, 박노성, 서수웅, 이상일.

0 출석공무원 : 4명

기획관리국장 신강탁, 총무과장 신건환, 기획관리과장 김장한,

학교운영지원과장 신용건.



제196회 충청북도교육위원회 정기회 조례심사소위원회  
회의록을 위와 같이 작성하고 아래와 같이 서명함.

2006. 12. .

위원장

김병우

김병우



(별첨 1)

## 조례심사소위원회 의사일정(안)

제196회 충청북도교육위원회(정기회)

일 시	부 의 안 건	비 고
'06.10.31. (화)  본회의 종료 후	[제1차 조례심사소위원회]  1. 위원장 선출의 건 2. 간사 선출의 건 3. 의사일정 결정의 건	
'06.11. 1. (수)  14:00	[제2차 조례심사소위원회]  1. 충청북도 학교 수업료 및 입학금에 관한 조례안 2. 충청북도교육비특별회계 수수료 징수조례 일부개정 조례안	



第196回 忠清北道教育委員會(定期會)

# 豫算・決算小委員會會議錄

忠清北道教育委員會



# 목 차

I. 제196회 충청북도교육위원회(정기회) 제1차 예산·결산소위원회	215
II. 제196회 충청북도교육위원회(정기회) 제2차 예산·결산소위원회	219
III. 제196회 충청북도교육위원회(정기회) 제3차 예산·결산소위원회	307
IV. 제196회 충청북도교육위원회(정기회) 제4차 예산·결산소위원회	349
V. 제196회 충청북도교육위원회(정기회) 제5차 예산·결산소위원회	435
VI. 부 록	
1. 예산·결산소위원회 의사일정안	441
2. 2007. 충청북도교육비특별회계예산(안) 주요사업보고	443
3. 서면답변서	533





# 豫算 · 決算小委員會

忠清北道教育委員會 議事局

2006년 10월 24일 (화요일) 11시 30분

議事日程 (제196회 정기회 제1차 예산·결산소위원회)

1. 위원장선출의건
2. 간사선출의건
3. 의사일정결정의건

## 審査된 案件

1. 위원장선출의건
2. 간사선출의건
3. 의사일정결정의건

(11시 30분 개의)

### ● 위원장 직무대행 이상일

의석을 정돈하여 주시기 바랍니다.  
성원이 되었으므로 제1차 예산·결산소  
위원회 개의를 선포합니다.

지방교육자치에 관한 법률 제19조로 준  
용되는 지방자치법 제48조 규정에 따라  
위원장이 선출될 때까지 제가 위원장 직  
무를 대행하여 회의를 진행하겠습니다.

그러면 바로 위원장 선출에 들어가도록  
하겠습니다.

### 1. 위원장선출의건

#### ● 위원장 직무대행 이상일

의사일정 제1항 위원장선출의건을 상정  
합니다.

선출방법은 구두호천에 의하여 선출하  
고자 하는데 이의 없으십니까?

(“없습니다.” 하는 위원 있음)

예, 이의가 없으므로 구두로 추천을 받  
도록 하겠습니다.

위원장 후보를 추천하여 주시기 바랍니  
다.

(박노성 위원 거수하여 발언신청)

예, 박노성 위원님 말씀하세요.

● 박노성 위원

의정활동 경륜이 다양하시고 많은 활동을 하시고 계신 이상일 위원을 예산·결산소위원회 위원장으로 추대함 동의합니다.

● 위원장 직무대행 이상일

이의 없으십니까?

(“없습니다.” 하는 위원 있음)

이상일 위원이 위원장으로 추천되어 본 소위원회 위원장으로 선출하고자 하는데 위원님들 이의 없으십니까?

(“없습니다.” 하는 위원 있음)

네, 이의가 없으므로 이상일 위원이 본 소위원회 위원장으로 선출되었음을 선포합니다.

부족한 저를 예산·결산소위원회 위원장이라는 막중한 직을 맡게 되었습니다.

여러 위원님들의 의견을 존중해서 2007년도 예산안이 잘 처리될 수 있도록 모든 노력을 다 기울이겠다고 하는 약속을 드리면서 간단하나마 위원장 인사로 갈음하겠습니다.

2. 간사선출의건

(11시 33분)

● 위원장 이상일

이어서 의사일정 제2항 간사선출의건을

상정합니다.

선출방법은 방금 전 위원장 선출방법과 동일한 방법으로 하겠습니다.

후보자를 추천하여 주시기 바랍니다.

(박노성 위원 거수하여 발언신청)

예, 박노성 위원님 말씀하시죠.

● 박노성 위원

간사로는 서수용 위원님을 추천합니다.

● 위원장 이상일

지금 서수용 위원님이 간사로 추천됐습니다.

(“예, 동의합니다.” 하는 위원 있음)

이의 없으십니까?

(“예” 하는 위원 있음)

서수용 위원님이 간사로 추천되어 본 소위원회 간사로 선출하고자 하는데 위원님들 이의 없으십니까?

(“없습니다.” 하는 위원 있음)

네, 이의가 없으므로 서수용 위원님이 간사로 선출되었음을 선포합니다.

간사님께서서는 간단하게 인사 말씀해 주시기 바랍니다.

● 간사 서수용

예산·결산소위원회 간사로 추천됨에 따라 간사의 역할을 열심히 하면서 동료 위원님들과 함께 예산·결산 심의가 원만하게 이루어질 수 있도록 맡은 바 소임을 다하여 위원장님을 도와 의무를 수행하겠습니다.

감사합니다.

3. 의사일정결정의견

(11시 34분)

● 위원장 이상일

다음은 의사일정 제3항 의사일정결정의견을 상정합니다.

편의상 의사일정안을 본 위원장이 제의하도록 하겠습니다.

우선 유인물을 참고하여 주시기 바랍니다.

본 소위원회 의사일정은 오늘 제196회 정기회 제1차 소위원회를 시작으로 10월 30일까지 2007년도충청북도교육비특별회계세입·세출예산안을 심사하려는 것으로 날짜별 세부일정을 말씀드리면 오늘 제1차 소위원회는 의사일정을 결정한 뒤 산회하고, 10월 25일 10시에 제2차 소위원회를 개회하여 세입예산안과 도교육청의 세출예산안을 공보감사담당관실, 혁신복지담당관실, 교육국, 기획관리국 순으로 심사하고자 하며, 10월 26일 10시에는 제3차 소위원회를 개회하여 오전에는 도교육청 세출예산안 중 심사를 마치지 못한 부분에 대한 예산안을 마저 심사하시고 이어 오후에는 직속기관 예산안을 심사하도록 하겠습니다.

그리고 10월 27일 10시에는 제4차 소위원회에서는 지역교육청 예산안을 심사한

뒤 10월 30일 10시에는 제5차 소위원회를 개회하여 2007년도 예산안에 대한 계수조정 및 의결을 하는 것으로 하겠습니다.

이러한 의사일정안에 대하여 이의 있으시면 말씀하여 주시기 바랍니다.

(“없습니다.” 하는 위원 있음)

네, 이의가 없으므로 의사일정은 본 위원장이 제의한 대로 결정되었음을 선포합니다.

▶ 참 조 : 예산·결산소위원회의사일정안 (별첨 1)

(끝에 실음)

그럼 오늘 회의는 이것으로 마치고, 10월 25일 제2차 소위원회에서는 본 예산안에 대한 세부 심사에 들어가도록 하겠습니다.

제1차 예산·결산소위원회 산회를 선포합니다.

(11시 37분 산회)

0 출석위원 : 6명

위원장 이상일, 간사 서수웅,  
위원 곽정수, 김병우, 김부웅, 박노성.

0 출석공무원 : 3명

교육국장 박의상, 기획관리국장 신강탁, 기획관리과장 김장한.

※ 부 록

- ▶ 예산·결산소위원회 의사일정안(별첨 1)

# 豫算 · 決算小委員會

忠清北道教育委員會 議事局

2006년 10월 25일 (수요일) 10시 00분

議事日程 (제196회 정기회 제2차 예산·결산소위원회)

1. 2007년도충청북도교육비특별회계세입·세출예산안

## 審査된 案件

1. 2007년도충청북도교육비특별회계세입·세출예산안

(10시 00분 개의)

여 주시기 바랍니다.

### ● 위원장 이상일

(김부웅 위원 거수하여 발언신청)

좌석을 정돈해 주시기 바랍니다.

예, 김부웅 위원님.

성원이 되었으므로 제2차 예산·결산소위원회 개의를 선포합니다.

### ● 김부웅 위원

오늘은 본 소위원회 2일차로 본청 예산안에 대하여 심사하도록 하겠습니다.

지금 갑자기 준비할 수는 없겠지만 심의가 끝나고 난 다음에 제출하셔도 괜찮겠습니다.

1. 2007년도충청북도교육비특별회계세입·세출예산안

전체적으로 예산서를 쪽 한번 제가 훑어 보니까 사업마다 그 사례집, 또는 어떤 자료집을 발간하는 게 굉장히 많이 있더군요 그래요. 이게 한번쯤 총괄해서 보면은 아마 그중에서 꼭 필요한 거냐라고 판단할 수 있는 기회가 있을 것 같아요.

### ● 위원장 이상일

의사일정 제1항 2007년도충청북도교육비특별회계세입·세출예산안을 상정합니다.

그 사례집, 자료집, 이런 간행물을 전부 총괄해서 좀.....

그럼 질의에 앞서 예산안 심사와 관련하여 자료를 요구하실 위원님 계시면 말씀하

어떤 부서에서 하시는 게 좋은가요.

좀 하나 만들어 주시고요, 그거 부탁드립니다.  
겠습니다.

● 위원장 이상일

다른 위원님 안 계십니까?

제가 한 가지 부탁드립니다.

지금 세입 쪽에 기채부분이 있죠. 그 280억에 대해서 사용내역서, 구체적으로 이게 어느 학교에 어느 시설로 쓰여지는지. 그 다음에 이게 상환계획은 어떻게 세우고 계신지.

그런데 제가 이따가 좀 말씀을 드리겠지만은 이게 도의회 승인절차를 밟아야 되죠. 그러면 도의회 승인절차를 받을 때 기채승인을 해야 되는데 그 예산안 가기 전에 기채승인을 받을 건지. 그 기채승인 얘기가 나오니까 결국은 이제 우리하고도 문제가 되는데, 그 지방자치법 제115조 1항에 보면 지방채 발행은 의회 승인을 받도록 되어 있죠. 그리고 우리 교육위원회 권한에도 보면 지방교육자치에 관한 법률 제8조 1항 4호에 도의회 제출할 기채안은 교육위원회 의결사항으로 되어 있습니다.

이것을 어떻게 처리를 하실는지 이따가 설명을 해 주시고, 제가 그 말씀드린 거 그것 좀 자료 제출해 주시기 바랍니다.

다른 위원님들.....

(박노성 위원 거수하여 발언신청)

예, 박노성 위원님.

● 박노성 위원

예산서를 보니까 각 기관마다 연수가 굉장히 많이 있습니다.

본청도 그렇고, 직속기관, 지역교육청 연수경비가 책정이 되어 있는데, 물론 매뉴얼에 봐도 2만 5,000원부터 10만원까지 이렇게 되어 있는데 기관마다도 그 강사수당 액수가 달라요. 그래서 그것을 좀 총괄해서 강사수당에 대한 것을 총괄해서 제출을 해주셨으면.....

이따 제가 각 기관별로 말씀을 드리겠지만 그것을 한번 뽑아보셔서, 매뉴얼대로 내용은 다 다르겠습니다만은 어쨌든 같은 기관 내에서도 강사수당이 다른 것이 여러 건 발견이 됐습니다.

이것을 좀 기준안을 각 기관별로 발체를 하셔서 내일까지 제출을 해 주시도록 부탁을 드리겠습니다.

● 위원장 이상일

되셨습니까?

● 박노성 위원

예

● 위원장 이상일

다른 위원님 더 안 계시죠.

집행기관에서는 위원님들이 심사에 필요한 자료를 작성하시어 금일 오후 일정 시작하기 전에 제출하여 주시기 바랍니다.

다음은 본 예산안 심사 진행방법에 대해

서 말씀드리겠습니다.

2007년도 예산안 중 먼저 세입예산안에 대한 심사를 하신 뒤에 이어서 본청 세출예산안을 교육국 소관에 대한 심사를 마치고 그 다음에 공보감사담당관실, 혁신복지담당관실, 관리국 소관에 대해서는 그것이 끝난 다음에 하겠습니다.

왜 이렇게 하느냐 하면은 위원님들별로 통합해서 앞에서부터 끝까지 질의를 하시면 시간이 너무 오래 걸릴 것 같아서 일단 교육국에 대한 질문을 하고 그 다음에..... 물론 공보감사담당관실과 혁신복지는 별도의 기관이지만 그렇게 묶어서 하는 걸로 이렇게 진행을 하겠습니다.

부득이 오늘 심사를 마치지 못한 부분에 대해서는 내일 오전 10시 제3차 소위원회에서 최종 심사하는 것으로 하겠습니다.

그러면 본예산안 작성의 주관 과장인 기획관리과장으로부터 본예산안에 대한 개요 설명을 듣도록 하겠습니다.

기획관리과장님 설명해 주시기 바랍니다.

● 기획관리과장 김장한

기획관리과장 김장한입니다.

2007년도 예산안 편성 개요를 말씀드리겠습니다.

- ▶ 참 조 : 2007년도충청북도교육비특별회계세입·세출예산안 단위사업 설명자료
- 본회의(별책 5)

이상으로 2007년도 예산안 편성개요 설명을 마치겠습니다.

감사합니다.

● 위원장 이상일

네, 기획관리과장님 수고하셨습니다.

이어서 본예산에 대한 질의 및 답변을 진행하겠습니다.

질의 및 답변은 위원님 좌석 순에 따라 일문일답으로 진행하되 답변은 소관 국장 또는 과장이 하시는 것으로 하겠습니다.

답변하시는 집행기관 관계관계에서는 회의 기록을 위하여 답변 전에 직위와 설명을 말씀하여 주시기 바랍니다.

그러면곽정수 위원님 질의하여 주시기 바랍니다.

● 곽정수 위원

곽정수 위원입니다.

먼저 2007년도 세입·세출 예산 편성안에 대하여 질의에 앞서 내년 충청북도교육청의 살림살이 1조 2,590억원의 예산을 편성하시느라고 밤낮으로 수고해 주신 예산 담당 관계자들의 노고에 감사를 드립니다.

단위사업 설명자료, 사항별 설명서 등 예산편성 내용에 대해 살펴보니 전반적으로 조화로운 학력제고에 초점을 두고 충북교육을 위해서 애쓰신 흔적이 뚜렷합니다만은 몇 가지 궁금한 내용이 있어서 질의코자 합니다.

세입예산에 대해서 한 가지 질문하겠습니다.

충북교육청에서 2005년도에 타 기관이나 개인이 점유 관리하던 토지 11필지, 건물 1동의 누락 재산을 발굴하여 3억 8,000만원의 재산수입을 올렸고, 2006년도에 누락된 토지 7필지를 발굴하여 6,635만원의 재산수입을 올리는 등 재산 발굴 사업이 큰 성과를 거두었습니다.

2005년도와 2006년도에 발굴된 재산이 있는지. 있다면 동 재산에서 발생한 수입을 예산에 반영했는지. 이거에 대한 설명이 필요합니다.

● 기획관리국장 신강택

기획관리국장 답변드리겠습니다.

저희 교육청에서 2005년도하고 2006년도에 발굴한 그 재산이 총 14필지에 1만 5,808.3평방미터입니다. 약 한 4,800평 정도 되는데요 이 재산이 대부분 재산의 지목이라든가 위치라든가 재산의 형태, 이런 것들이 임대할 하기에는 상당히 어려운 부분이 있어 실질적으로 임대를 하거나 그렇게 하지 못했기 때문에 예산에 별도로 어떤 임대료를 편성한다든지 이렇게는 못했습니다.

그래서 현재 소유권 이전 조치라든가 이런 것은 철저히 조치를 하고 있기 때문에 재산관리에는 만전을 기하고 있습니다. 남은 앞으로 그런 부분에 대해서는 저희

들이 할 수 있도록 하는 여건이 된다면가 하면은 예산에 반영하도록 하겠습니다.

●곽정수 위원

예, 수고하셨습니다.

세입부분 질의 마치겠습니다.

●위원장 이상일

곽정수 위원님 수고하셨습니다.

다음은 김부웅 위원님 질의해 주시기 바랍니다.

●김부웅 위원님

교육위원 김부웅입니다.

이 방대한 사업을 하시느라고 얼마나 고생이 많으셨습니까.

저는 세입에 대해서는 한 가지만 질문을 드리겠습니다.

단위사업 설명서 35쪽에 있는 겁니다. 사항별 설명서는 32쪽, 33쪽이 되겠는데요 대지료를 많이 이번에는 증액을 해서 예산을 잡았는데요, 수입 예산을. 사항별 설명서를 보니까 제천은 8,904만원에서 1억 1,057만원으로 잡고, 청원군은 4,113만원에서 8,131만원, 음성은 909만원에서 4,395만원, 갑자기 증액해서 이게 수입 예산을 잡았다는 것은 그동안에 늘었다는 애긴데 여기에 대한 자세한 설명이 필요할 것 같아서요. 설명을 부탁드립니다.

갑자기 증액된 이유가 뭘까요?

● 기획관리국장 신강택

기획관리국장 답변드리겠습니다.



우선 제천교육청 같은 경우는 저희들이 2,100만원 정도가 증액이 됐습니다. 그 부분은 2006년도의 당초 예산에 당초 예산 편성할 때는 계약이 체결이 안된 상태기 때문에 저희들이 반영을 못시켰다가.....대지료 말씀.....

● 김부웅 위원

대가료 대지료 같은.....

대가료.

● 기획관리국장 신강탁

계속 답변드리겠습니다.

2006년도 당초 예산에 반영을 못했기 때문에 계상을 하지 않았던 수산초추동분교라든가 봉양초봉남분교에 대한 임대료를 2007년도에는 당초 예산에 편성을 해서 증가 원인이 됐고요, 청원군 교육청 경우도 이제 4,100만원 정도가 증액이 됐는데 이 부분은 공시지가가 증가된 부분들이 있어서 상승요인이 발생을 했고요, 또 아까 말씀드린 대로 제천과 마찬가지로 2006년도에 당초 예산에 편성되지 않았던 미원초등학교운암분교라든가 낭성초등학교갈산분교에 대한 임대료를 한 3,000만원 정도 반영을 당초 예산에 했기 때문에 증액요인이 생겼습니다. 그리고 음성교육청 같은 경우도 한 3,500만원 정도가 증액이 됐는데 여기도 생극초등학교 오생분교장에 대한 공시지가가 좀 증가가 돼가지고 거기서 임대료 증가분이 생겼고

요, 또 당초 예산에 편성되지 않았던 원남초문암분교라든가 감곡초상평분교, 생극초관성분교에 대해서 2007년도에는 당초 예산에 편성을 했기 때문에 2006년도 대비 2007년도 당초 예산이 좀 늘어난 것으로 이렇게 예산서에 나타나 있습니다.

● 김부웅 위원

예, 감사합니다.

대지료에서도요 작년도에 1,042만원 수입에서 금년도에는 2억 이상, 그러니까 상당히 많은 양이 늘어났는데 이에 대한 설명이 필요할 것 같으네요.

● 기획관리국장 신강탁

기획관리국장 답변드리겠습니다.

대지료나 대가료 같은 경우는 대부분 저희들이 작년 같은 경우에 편성하지 않았던 이유는 아까 말씀드린 대로 어떤 대부자가 선정이 되지 않아서 계약체결이 안됐다든지 하는 부분들을 당초 예산에 편성하지 않고 있는 부분이 있었습니다. 그 부분이 저희들이 금년도 같은 경우는 2차 추경 때 그 부분을 추가로 반영을 하려고 편성을 하고 있습니다. 그래서 2006년도에는 당초 예산에 편성이 안 됐던 부분들이 금년도에 전반적으로 작년에 계약된 것이 계속 이어지기 때문에 당초 예산에 편성을 한 결과로 차액이 발생하고 있습니다.

● 김부웅 위원

답변은 예산을 했는데요, 그렇다면은 지금도 아직도 더 재원을 발굴할 수 있는 그런 재원들이 많이 있겠죠.

● 기획관리국장 신강탁

예, 예.

● 김부웅 위원

그 발굴할 수 있는 재원에 대해서는 이 예산심의가 끝난 다음에 별도 자료요청을 하겠습니다.

질의 마치겠습니다.

● 위원장 이상일

김부웅 위원님 수고하셨습니다.

다음은 박노성 위원님 질의하여 주시기 바랍니다.

● 박노성 위원

2007년도 충청북도 교육비특별회계 사업 세입·세출 예산안 작성을 위해서 본청 관계관님들 고생 많이 하셨습니다.

입학금 및 수수료는 상당히 차이가 나는데 내년도에는 272억에서 2007년도에는 299억으로 증가가 됐습니다.

입학금 및 수업료가 몇 % 인상된 것인지 이것 좀 말씀을 해 주시기 바랍니다.

● 기획관리국장 신강탁

기획관리국장 답변드리겠습니다.

저희들이 물가상승률이 3%를 보고서 예산편성을 했기 때문에 역시 수업료 및 입학금 관계도 저희들이 3% 증액 금액으로 이렇게 편성을 했습니다.

● 박노성 위원

그 다음 일반회계 부담수입에서 법정전입금이 940억에서 1,153억으로 증가가 됐고 비법정전입금도 6,900만원에서 1억 5,000만원으로 이렇게 증액이 돼 있는데 증액요인은 어떤 것인지 좀 간략하게 설명을 해 주시기 바랍니다.

● 기획관리과장 김장한

도에서 저희들한테 전입되는 것이 교육세 부분하고 지방세 3.6%거든요. 그래서 그것은 도의 지방세 수입이 증가됐기 때문에 매년 세입이 증가돼서, 우리가 도청에서 자료를 받았습시다. 내년도 지방세, 전출 지방세에 대한 교육전출금을 예정 통지를 받아가지고 거기를 받았기 때문에 그게 늘은 거고요, 또 하나 늘은 것은 학교용지부담금을, 앞으로 신설학교의 공영개발하는 신설학교에 대해서는 2분의 1을 지방자치단체에서 부담하도록 이렇게 교육부에서 교부금 산정 시 그것을 제하고 줬습니다. 그래서 그것을 130억을 일반회계에서 세입으로 받아들일 것으로 해서 예산을 편성해서 늘었습니다.

● 박노성 위원

고맙습니다.

이상입니다.

● 위원장 이상일

박노성 위원님 수고하셨습니다.

다음에 서수웅 위원님 질의하여 주시기

바랍니다.

● **간사 서수웅**

서수웅입니다.

저는 아주 작은 거 한 가지만 물어보겠습니다.

각종 수수료 수입이 있는데요 48쪽입니다.

검정수수료가 공무원 채용이나 교사임용후보자 선정이나 고입·고졸 검정고시 이런 것들이 얼마씩 받도록 법으로 규정된 거에 의해서 받는 겁니까, 아니면 임의로 조정해서 받습니까?

● **기획관리국장 신강택**

기획관리국장 답변드리겠습니다.

그것은 저희들이 조례로 정해 놓고 있습니다.

● **간사 서수웅**

정했습니까?

● **기획관리국장 신강택**

예

● **간사 서수웅**

그렇다면 하나 여쭙겠습니다.

일반공무원 공개채용 검정수수료가 5,000원으로 되어 있어요. 그런데 선생님들의 경우는 2만 5,000원, 초·중등 공히. 더 비교가 되는 것은 가정 형편이 어려워 고등학교도 못가는 아이들이, 중학교도 못가는 아이들인가? 고입·고졸 검정고시를 보는데도 수수료가 만원인데

일반직공무원 공채를 5,000원으로 정한 그런 특별한 이유가 있는 건가요?

● **기획관리국장 신강택**

기획관리국장 답변드리겠습니다.

지금 보면 위원님 말씀하신 대로 이제 일반직공무원이라든가 교원임용이라든가 뭐 검정고시와 차별이 있는데요, 일반직공무원 같은 경우는 도청 같은 일반행정공무원을 뽑는 기관하고 저희들이 균형을 맞추다보니까 저희들이 5,000원으로 편성을 했고요, 다른 교원 같은 경우의 검정수수료는 타 시·도 교원임용고사를 대부분 같이 공동 관리를 한다든가 같이 시기를 맞추다든가 하기 때문에 타 시·도교육청하고 균형있게 맞추기 위해서 저희들이 그렇게 운영을 하고 있습니다.

그래서 저희들이 어떤 직종별로 타 기관이라든가 타 시·도하고 균형을 맞추다보니까 저희들이 약간 그런 차이가 나는 것 같습니다.

저희들이 종합적으로 검토를 해 봐서 적절한지의 여부는 검토를 더 해보도록 하겠습니다.

● **간사 서수웅**

제가 잘 모르니까, 솔직히 말씀드려서 전혀 모르니까 공부하는 차원에서 묻는 건데요, 다른 데 다 보면 검정수수료를 가지고 전형료를 대부분 충당하는 걸로 알고 있는데, 지금 제가 국립학교에 있을

때 초등학교도 전형을 하잖아요. 초등학교도 5,000원짜리 하는 데 하나도 없어요. 왜 그러냐 하면 그 전형료가 적자나면 일반운영비가 들어가야 되니까 전부 그렇게 하고 있는데, 그게 위헌의 소지가 있는지 모르겠습니다만은 제가 이 전형료를 따져보니까 3.5배더라구요. 수입예산액하고 그 전형료 세출계획 세운 게요. 그렇다면 요새 공무원에 상당수가 응모를 하고 경쟁률도 높은데 그거 2만 5,000원으로 올린다고 해서 안 올리도 없고, 이렇게 해서 예산의 불균형에 문제가 있다고 그렇다면 지금 국장님 말씀하신 대로 검토를 해 봤으면, 그런 생각입니다.

● 기획관리국장 신강택

잘 알겠습니다.

● 간사 서수웅

이상입니다.

● 기획관리과장 김장한

기획관리과장 김장한입니다.

아마 이런 면도 일부 고려가 되지 않았을까 생각합니다.

일반직 공채시험은 객관식으로 100분간 시험이고, 교원시험은 실기까지 있고 이틀, 삼일 있고, 검정고시도 하루종일 시험을 봅니다. 그러면 감독인원이 많고 감독수당이 몇 배로 더 들어가거든요. 그래서 일반직보다는 부대비용이 훨씬 다른 시험보다 부대비용이 많으니까 검정수수

료가 일반직 공채보다 수수료가 높지 않을까 생각합니다.

● 간사 서수웅

일반직 공채는 1,2시간에 끝납니까?

● 기획관리과장 김장한

예, 100분간입니다.

● 간사 서수웅

그런데 적자폭이 너무 커요, 여기 예산을 보게 되면, 비전문가가 볼 때 이렇게 적자를 봐가면서 공무원 모집하나, 공무원 요새 굉장히 선호도가 높은데. 그런 생각이 들어서 여쭙봤습니다.

이상입니다.

● 위원장 이상일

서수웅 위원님 수고하셨습니다.

이제 끝으로 위원장인 제가 몇 가지만 질의를 드리겠습니다.

그 세입 보면 이월금이 137억 7,453만 8,000원으로 되어 있죠?

● 기획관리과장 김장한

예, 그렇습니다.

● 위원장 이상일

이게 조금 이해가 안 되는 부분이 있어서 그런데, 여기 사항별설명서 2-2 맨 끝에 보면 2006년도 수납액이 1조 3,251억 9,379만 2,000원 맞죠?

● 기획관리과장 김장한

예, 맞습니다.

● 위원장 이상일

그 다음에 보니까 세출에서 지출액이 1조 2,960억 2,019만 1,000원, 그리고 다음 연도 이월액이 227억 9,798만 8,000원, 그리고 불용액이 137억 7,453만 8,000원, 그래서 이 불용액을 여기다 넣은 것 같은데, 그 순세계잉여금은 세계잉여금 속에서 다음 연도의 이월액을 차감한 액을 넣어야 되는 거 아니에요?

● 기획관리과장 김장한

맞습니다.

기획관리과장 김장한입니다.

저희들이 결산 추계자료 작성할 때 저희 과에서 작성한 자료에 좀 미스가 된 것 인정합니다. 다른 게 아니고 인건비 추계자료 할 때 인건비 잔액하고 집행액을 미스를 했습니다. 그래서 거기 보면 인건비가 15억 4,734만원 불용액으로 나타난 것으로 되어 있습니다. 그런데 실질적으로 작년도에 2005년도에 인건비 불용액이 194억이 됐습니다. 그래서 실질적으로 인건비 불용액이 100억 이상이 나오는데 저희들이 인건비 추계자료 만들 때 불용액을 15억으로 작성한 거, 거기에서 한 85억 정도 차액이 발생해서 저희들이 자료작성의 미스를 했습니다.

● 위원장 이상일

그러니까 이게 지금 그것을 빼면 그 다음 연도 이월액을 227억 9,798만 8,000원을 빼면 사실은 63억 정도밖에 안 되는데

그거 아니더라도 인건비에서 남기 때문에 137억 7,400 이거에는 문제가 없다는 거죠?

● 기획관리과장 김장한

문제는 없습니다.

그런데 그 추계자료 작성할 때 저희들이 인건비 결산 추계를 잘못 작성했습니다.

● 위원장 이상일

이거 서류상으로 보면 안 맞는다고. 그래서 어저께 자꾸 누구한테 물어볼 수도 없고 뒤적거리다가.....

그러면 이월금 137억 7,453만 8,000원은 세입으로 잡아도 문제가 없죠?

● 기획관리과장 김장한

문제가 없습니다.

● 위원장 이상일

예, 알겠습니다.

그러면은 아까 말씀드리다 말았는데 지방교육채 280억 기채하는 건데 아까도 말씀드렸지만 우리 교육위원회 승인을 먼저 받고 제출했으면 제일 좋은 건데, 사실은 아까 BTL사업 설명을 해도 그 BTL사업도 부담이 되기 때문에 우리 교육위원회하고 도의회 승인을 받는 거죠?

● 기획관리과장 김장한

받았습니다, 의회의 채무부담행위로.

● 위원장 이상일

그러니까 이것도 하기 전에 교육위원회

의 승인을 받고 기채를 했으면 어떨까 하는데 생각인데 여기에 대해서 국장님 어떻게 생각하십니까?

● 기획관리국장 신강탁

기획관리국장 답변드리겠습니다.

저희들이 이제 BTL로 하는 채무부담행위나 지방채나 이런 경우는 대부분 예산편성하고 관련되는 문제기 때문에 저희들이 예산편성할 때 세입으로 지방채 잡느냐 그렇지 않느냐를 결정을 하거든요.

그런데 저희들이 별도로 이렇게 승인을 받지 않고 예산 승인을 받을 때 저희들이 같이 하고 있습니다.

그래서 저희들이 이번에도 예산편성 자료에 그렇게 같이 편성을 저희들이 했고요, 저희들이 지방채에 대해서 같이 하게 되는 것은 각종 저희들이 지방예산에 대한 행정자치부에서 나온 질의회신집 같은데 보면은 세출예산안 의결 자체가, 그때 지방채 발행에 대해서 같이 심의가 되면은 별도의 절차 없이 승인 받은 것으로 같음할 수 있도록 하는 그런 회신집도 있고 해서 저희들이 같이 현재까지 하고 있습니다.

● 위원장 이상일

그래서 저도 조금 이렇게 착오를 일으키는데 새로 출범된 5대 위원님들은 사실 이런 걸 잘 모르셨는데, 거기 계획서에, 기채계획서를 좀 넣어서 해 줬으면 위원

님들이, 아, 이것은 이런 절차를 밟아서 기채를 해야 되는데 이런 예산심의 승인으로도 같음할 수 있다고 하는 것을 알 수 있도록 해 주셨으면.....

그래서 제가 아까 사용내역서, 이것을 도대체 280억 기채를 해가지고 어느 학교에다가 무슨 시설을 어떻게 할 건지 하는 것을, 또 몇 년 상환으로 언제 갚을 것인지 하는 것을 알려달라고 말씀드린 게, 안 그러면 지방교육채를 280억을 발행하는가 보다 그냥 이렇게 알면 구체적으로 위원님들은 언제 어떻게 갚는 건지, 물론 여기 컴퓨터 사고 하는 게 나와 있습니다만은. 그러면 이번에 교육위원회에서 이것이 의결이 되면은 교육위원회 승인으로 같음한다는 그런 말씀이죠?

● 기획관리국장 신강탁

예, 맞습니다.

● 위원장 이상일

이것이 도의회 가가지고서 별 애깃거리가 되지 않겠조?

● 기획관리국장 신강탁

도의회에서도 그 내용을 저희들이 전에 예산설명할 때 얘기가 됐던 사항이기 때문에 그대로 처리가 될 것으로 저희들이 판단을 하고 있습니다.

● 위원장 이상일

예, 알겠습니다.

예산안에 대한 심의 중 세입에 대한 질

의가 끝났습니다.

그러면 다음은 세출에 대한 질의를 하도록 하겠습니다.

먼저 곽정수 위원님 질의하여 주시기 바랍니다.

위원님, 아까 말씀드린 대로 교육국 소관부터 질의를 하시고, 교육국이 다 끝나면 관리국 소관 하시는 걸로.

우리 곽 위원님 질의하시기 전에 조금 양해 말씀드리겠습니다.

사실 이 방대한 예산서를 교육행정감사하고 또 전국체전 격려하고 위원님들이 충분히 검토하실 시간이 부족했습니다.

그래서 질의를 하다가 빠지면 나중에 추가 질의도 하고 여러 가지 자유로운 방법으로 진행을 할테니까 집행청의 관계관님께서도 그렇게 위원님들의 고충을 양해하시고 또 질문 중에서 조금 의심이 나는 것은 좀 여러 가지 힘드시더라고 소상하게 잘 이해가 될 수 있도록 성실한 답변 부탁드립니다.

● 곽정수 위원

교육위원 곽정수입니다.

단위사업 설명자료 398쪽을 한번 봐주시기 바랍니다.

거기 보면 학교정보화 인프라 구축사업 중에 교원에 대한 컴퓨터 보충이 있어서 정원 증가분 및 노후PC 교체 보급이 거기 편성됐는데 거기 보니까 초등학교 교원용

은 단 한 대도 반영이 되지 않아서 그것이 궁금하고요, 무슨 특별한 사유가 있나, 그 다음에 지금 예산상에 보니까 133만원으로 지금 돼 있어서, 대당 단가가, 아무래도 금년도에 단가 배분한 것을 보니까 노트북을 살 수 있는 액수가 돼서 노트북으로 공급이 되는지도 좀 궁금해서 또 말씀을 드리고요, 그 다음에 사실은 이 컴퓨터 구입하는 내용이 상당히 액수가 많아서 또 기채의 대부분이 여기에 사용이 된다고 해서, 우리 가정에서도 보면 자동차를, 이게 적절한지 모르겠습니다만은 뭐 티코, 포니 이렇게 차가 발전하다가 현재 우리 컴퓨터의 보유수준으로 봤을 때는 다른 나라랑 비교해서 소나타 정도는 가지고 있는 게 아닌가, 이런 생각이 드는데 이것을 기채까지 해서 이걸 더 업그레이드 시켜야 되겠느냐 하는 그런 문제도 생각해 봐야 되지 않겠느냐, 그런 말씀도 아울러 드리겠습니다.

실제로 제가 일선학교 현장에서 보면 컴퓨터가 성능이 떨어진거나 용량이 부족하다거나 뭐 그래서 못 쓰는 거보다 기계적으로 한 4,5년 됐으니까 바꾸자 바꾸자, 이런 식으로 되는 것 같아서 기채까지 얻어가면서 과연 이렇게 해야 되느냐 하는 문제를 좀 다시 생각해 봐야 될 때가 되지 않았나 해서 참고로 말씀드립니다.

● **교육국장 박의상**

교육국장 박의상입니다.

저희들이 PC를 보급하는 것은 교원 1인당 1PC를 보급하는 기준을 가지고 보급하고 있습니다.

그 다음에 정원 증가분하고 또 중·고등학교 특수학교 48대를 130만원씩 노트북으로 계상을 하였고, 그 다음에 노후 PC에 대해서 교체분 2,413대를 이것도 역시 130만원씩 노트북으로 구입토록 계상을 하였습니다.

지금 걱정수 위원님 걱정하시는 것처럼 컴퓨터 비용이 많이 들어가고 있습니다만은 흔한 진부한 말씀인지 몰라도 21세기는 정보화시대라고 합니다. 그래서 학교에 폭주되는 업무량도 있고, 그래서 노후된 컴퓨터를 갖다가 편리한 컴퓨터로 이렇게 교체할 것으로 계상을 하였습니다.

그리고 초등학교 교단선진화형 컴퓨터로 2002년 이전에 구입한 그 컴퓨터가 430대나 됩니다. 여기에 계상한 액수는 4억 8,000여 만원이 됩니다. 그래서 금회 교체 비율은 430대 100%를 교체할 계획으로 이렇게 돼 있습니다.

이상 말씀드렸습니다.

● **걱정수 위원**

여기 지금 초등학교 교원용이 한 대도 반영되지 않은 것은 교원 증가가 없다는 얘깁니까, 아니면 전에 사 놓은 것으로

대체한다는 얘깁니까?

● **교육국장 박의상**

초등학교는 교단선진화사업비 속에 포함되어 있는 것으로 알고 있습니다.

● **걱정수 위원**

예, 좋습니다.

● **기획관리과장 김장한**

위원님, 양해해 주신다면 노후 컴퓨터 교체에 대해서 제가 좀 배경설명을 드리기도 되겠습니까?

● **걱정수 위원**

좋습니다.

● **기획관리과장 김장한**

저희들이 노후 컴퓨터 교체를 기체로 해서 내년도 예산에 편성한 것에 대해서 제가 설명을 드리겠습니다.

교육부 정책 방침이 앞으로 노후 컴퓨터 교체는, 지금은 이제 지방이양사무 해서 도에서 했는데 앞으로는 학교 책무로 돌려라, 추진을. 그래서 현재 노후 컴퓨터는 시·도교육청 채무로 지방채를 발행해서라도 전부 다 교체하고, 이자는 국가에서 부담해 주겠다. 그래서 저희들이 기체로 해가지고 2002년도 이전분을 일제히 교체해 주고, 저희들이 장기 계획으로 해서 연차로 노후 컴퓨터 교체는 2011년부터는 학교 책무로 돌리려고 계획하고 있습니다.

그래서 내년도에는 100% 저희들이 2002



년도 이전분 노후 컴퓨터 교체를 해 주고 2008년도에는 저희들이, 도에서 70% 부담하고 학교에서 30% 부담하고, 2009년도에는 저희들이 50% 부담하고, 2010년도에는 도 부담이 30%, 이렇게 점차 도에서 부담하는 비율을 낮춰가지고 2011년부터는 학교 책무로 완전히 돌리는 것으로 이렇게 장기계획을 세워서 추진하고자 이번에 2002년도 이전분 노후 컴퓨터는 기채라도 저희들이 예산을 세워가지고 해결하려고 이렇게 추진하고 있습니다.

● **곽정수 위원**

이 예산하고 관련된 문제는 아닙니다만은 실제로 제가 학교에서 근무하면서 PC를 교단선진화 해서 교실에도 있고, 컴퓨터실에도 있는데, 사적으로 컴퓨터를 좀 싸게 구입하는 방법에 대해서 한번 담당계원하고 얘기를 해봤더니 조립을 하면 같은 성능을 가진 컴퓨터보다 더 저렴할 수 있습니다 그래서....

사실 저도 제 아들 컴퓨터를 하나 조립을 부탁해 해봤는데 성능도 훨씬 더 업돼 있으면서 가격이 더 저렴한 그런 경험이 있어서, 이게 회계법상 어떤지는 몰라도 이게 학교장한테 노후 PC 교체나 이런 걸 할 때 그런 재량의 범위를 줄 수는 없는 것인지. 그러면 더 성능이 좋은 것을 싸 가격에 사서 예산절감 효과도 있지 않겠느냐. 물론 이것을 못 믿기로 말하면 학

교 교장을 못 믿는다고 그러면 우리 대한민국의 하나도 믿을 사람 없어요. 그러니까 학교 교장을 신뢰하고 교장에게 그런 뭐라고 그럴까 그 권한이라고 그럴까, 수단이나 방법을 할 수 있는 그런 것은 안 되는 것인지도 여담으로 한번 궁금해서 여쭙습니다.

● **위원장 이상일**

저기 답변하시는 관계관계서는 마이크를 쓰시고 기록을 위해서 직위와 성명을 말씀하시기 바랍니다.

● **교육정보화과장 이재신**

교육정보화과장 이재신입니다.

지금 각 위원님께서 말씀하신 방법이, 개인이 구입하는 경우는 그 조립을 살 수도 있고 그렇습니다만은 국가기관에서 공식적으로 매입하는 것은 그 조달청에 공식적인 이러한 절차 때문에 그것이 아마 좀 곤란할 걸로 생각이 됩니다.

● **곽정수 위원**

예, 알았습니다.

다음 질문입니다.

단위사업 설명자료 449쪽을 봐주시기 바랍니다.

여기 지금 직영 전환 학교 급식기구 개선 확충사업비로다가 3교에 4,000만원씩 1억 2,000만원이 계상이 돼 있는데요, 여기서 지금 저는 조금 다른 의견을 가지고 있는데요, 이 직영이라는 의미 자체가 이

게 국가에서 식대를 받지 않고 그냥 제공할 때 직영이라는 표현을 써야 옳다고 봅니다. 지금 학생들이 식대를 내고, 그리고 조리를 해서 제공하는 과정이 민간인이 할 때는 위탁이라는 말을 쓰고, 학교장이 할 때는 직영이라는 말을 쓰는데 운영의 주체가 민간인이냐 학교장이냐 하는 차이 사실은 그 급식비를 받고 제공한다는 내용에 있어서는 별 차이가 없다고 봐서.....

제가 학교장으로 있을 때 어느 경우에는, 심한 경우에는 “요즘 밥장사 잘 되냐” 이런 얘기도 들어서 참 곤혹스럽고 또 자존심도 상한 일이 있었는데, 우선이 직영급식, 위탁급식이라는 용어도 좀 다른 차원에서 정의가 돼야 되겠다. 그래서 학교장이 이걸 그 돈을 받고서 결국은 대행해 주는 입장인데, 사실 학교장의 입장에서는 실제로 애들 학습활동부터 여러 가지 하는 일이 많은데 이게 좀 나쁘게 표현해서, 밥장사까지 시켜서 되겠느냐, 그래서 저는 오히려 지금 뭐 급식의 질을 개선하고 등등 여러 가지 이유로다가 학교장이 맡아서 하는 것을 권장을 합니다만은 학교장 입장에서는 되도록 안 맡고 싶은 일 중의 하나가 급식입니다. 이게 식중독 사고부터 무슨 조리하다가 거기 이물질이 나온다든지 그럴 경우에 학교장이 교장실에서 받는 온갖 질타나 이런 전

화를 받아보면 어느 경우에는, 아이구 제도가 잘못됐구나 하는 그런 생각까지 갖는데, 그래서 저번에 우리 식중독 사고가 났을 때 CJ푸드시스템인가 거기서 식중독 사고를 크게 냈을 때 그게 원료의 제공에서 문제가 됐던 거지 그 조리하는 방법에서 문제가 됐던 것은 아닌 것으로 알고 있습니다. 그런데 그때 그것을 해결하는 방법으로 무슨 직영을 하면 그런 사고가 안 나는 것처럼 오도를 했는데 사실은 자료제공이 잘못된 거였거든요. 그래서 뭐 CJ 거기에서는 자기가 급식하는 데서는 빠지겠다 이렇게 했지만, 사실은 그렇다고 그 음식 식재료 제공하는 거에서 빠진 것은 아니거든요. 그래서 직영급식에 관한 것도 학교장의 자존심을 생각한다면, 물론 국가에서는 2천몇년까지 그렇게 가자, 그렇게 돼 있지만 학교장의 이런 어려운 고충도 있다는 말씀을 드리고, 그 다음에 지금 여기 고등학교 3개교 4,000만원씩 1억 2,000 이렇게 계상이 돼 있는데 이 4,000만원이라고 하는 그 단가가 그냥 학교마다 형편이 다를 텐데 그냥 몽둥그려서 4,000만원씩이면 직영으로 전환이 가능한 건지 한번 설명 좀 부탁드립니다. 어떻게 4,000만원이면 가능합니까, 학교당?

● 위원장 이상일

국장님, 혹시 과장님이 답변하는 게 더

효과적이라고 생각하시면 과장님께 마이 크를 주시면 좋습니다.

● 교육국장 박의상

교육국장 박의상입니다.

교육부에서 교부금 4,000만원을 교부하고 저희들이 4,000만원을 대는 걸로 이렇게 되어 있는데, 아직 교육부에서는 아직 교부가 안된 상태입니다.

그래서 4,000만원씩 계상을 했습니다.

● 객정수 위원

그러니까 교육부에서 직영으로 전환하는 학교에 대해서는 일률적으로 4,000만원씩 예산을 계상 해라, 그런 지시사항입니까?

● 교육국장 박의상

예

● 객정수 위원

예, 알겠습니다.

그럼 실제로 학교마다 사정이 다르지만 학교에서 위탁업자가 투자한 액수가 더 상이할 경우에 대한 무슨 별다른 대책은 있습니까?

● 교육국장 박의상

다른 지침이라든지 그 대책은 아직 없어요, 그래서 2009년까지 직영으로 전환하도록 지침이 내려와 있습니다. 그래서 3년간 유예기간을 두는 것은 그런 것들과 또 직영으로 전환할 수 있는 여건 조성 준비기간으로 3년을 유예기간으로 두는 것

으로 이렇게 알고 있습니다.

● 객정수 위원

사항별설명서 106쪽하고요, 그 다음에 사항별 설명서 157쪽을 같이 봐 주시기 바랍니다.

거기 보면 초등교육과하고 중등교육과 사업이 같이 적기가 되어 있는데요, 거기 보면 국내여비란에 보면 초등교원임용후보자 선정시험, 이렇게 되어 있는데, 물론 뒤에는 중등교원 선정시험입니다. 그런데 그 단가를 보면 초등은 거의 7만원씩으로 책정이 돼 있고, 중등은 전부 거기 5만 5,000원으로 책정이 되어 있습니다. 그래서 그 20-2 국내여비 항목입니다. 106쪽하고 157쪽을 한번 같이 보시면.....

● 기획관리과장 김장한

기획관리과장 김장한입니다.

예산편성 단가는 중등 5만 5,000원이 맞습니다.

● 객정수 위원

그럼 초등 7만원은 과다 계상이 된 겁니까?

● 초등교육과장 김주환

제가 말씀드리겠습니다.

초등교육과장 김주환입니다.

지금 국내여비에서 단가 7만원으로 적용이 돼 있는데요 금년도에 공동관리위원회에서 문제 또 문제수, 또 평가관리, 평

가수당이 인상이 돼서 전국 공히 초등교육에 7만원으로 책정하라는 지시가 내려와서 이렇게 계상이 돼 있습니다.

● **곽정수 위원**

그러면 같은 교육청 관내 지금 초등학교 중등학교 같은 사업을 하는 건데, 결국은 신규교사 채용 임용시험인데 초등학교사의 임용은 7만원이고 중등학교사의 임용은 5만 5,000원이라고 그러면 같은 청내에서 좀 모순되지 않나, 그런 생각이 들어서. 어떻습니까?

● **기획관리과장 김장한**

예, 통일을 시키겠습니다.

● **곽정수 위원**

예, 알겠습니다.

지금 단위사업 설명자료 131쪽입니다.

거기 보면 작년에 없던 신규사업으로 유아교육 지원에서 유아교육 활성화 항목의 산출기초에 보면 장학자료 원고료 420만원, 장학자료 인쇄비 350만원 그래서 770만원이 금년도 신규사업으로 계상이 돼 있는데 350부를 지금 책을 만든다는데 만원씩 350부를 만든다고 그랬는데 그 350부의 배부처도 좀 알고 싶고요, 그 다음에 사업을 했을 때 770만원을 투자를 했을 때, 이 사업을 했을 때 기대되는 효과도 좀 알고 싶습니다.

● **초등교육과장 김주환**

초등교육과장 김주환입니다.

유아교육 발전을 위해서 해마다 장학자료, 또 유아교육 교수내용 편성지침, 교육과정 편성지침을 해마다 번갈아 가면서 발행하고 있습니다. 금년도에는 교육과정 운영 편성지침을 발행을 했고, 내년도에는 장학자료를 발간을 할 계획으로 이 예산을 세워놓고 있는데, 도내의 우수한 또 전공을 한 경험이 있는 교사들을 모집해서 장학자료를 발부해서 도내 전 학교에 또 배부를 해서 유치원 지도에, 유아교육 지도에 활용을 하고 있습니다. 350부를 발행을 하면 도내 초등학교 및 부설 유치원, 사립유치원의 배부처가 거의 적당한 수준입니다.

● **곽정수 위원**

그럼 여기 지금 편성운영지침 이 배부처와 장학자료 이 배부처가 어떻게 부수로는 50부 차이가 납니다만은 전혀 별개입니까, 같을 수 있습니까?

● **교육국장 박의상**

교육국장 박의상입니다.

제가 보충 답변드려도 될까요?

● **곽정수 위원**

예

● **교육국장 박의상**

교육인적자원부에서 매년 시·도교육청 중 한 교육청을 지정을 해서 이 양질의 교재를 발간하도록 이렇게 돼 있습니다.

그래서 그 발간한 것을 다른 각 교육청

에서 저렴한 가격으로 양질의 장학자료를 우리가 구입을 합니다. 그래서 국공립 사립유치원에 배부를 하는 것으로 저는 그렇게 알고 있습니다.

● **곽정수 위원**

그러면 이 자료가 전국화될 수 있는 그런 자료라는 애갑니까?

● **교육국장 박의상**

예, 맞습니다.

● **곽정수 위원**

알겠습니다.

단위사업 설명자료 136쪽 관련입니다.

거기 보면 재원배분 내역에 보면 유·초·중학교에, 유가 1명, 초등학교가 58명, 중학교가 20명, 이렇게 특수교육 보조원 인건비를 지역교육청으로 재원배분을 통해서 예산에 편성했는데 이 중에 보면 초등학교 2명, 중학교 2명에 대해서 이게 초등교육과 예산에 학교회계 전출금으로 편성이 됐습니다. 그래서 이에 대한 설명, 왜 2명씩 배분이 안 되고, 왜 과로 왔느냐 하는 것에 대한 설명 좀 부탁드립니다.

● **초등교육과장 김주환**

초등교육과 김주환입니다.

위원님이 지적하신 대로 2명씩, 초등학교 2명, 중학교 2명의 보조원을 초등교육과로 배치했습니다. 나머지는 지금 전도에서 106명을 배치를 했는데 나머지 4명

을 초등교육과로 배치한 이유는 현재 있는 특수대상자를 대상으로 해서 적당히 배분을 하고 나머지 4명은 내년도에 입학 을 하면 어느 학교에 특수대상자가 더 많이 갈지 몰라요. 그래서 이미 배정해 놓은 사람을 옮길 수는 없고, 그래서 특별히 많이 몰리는 학교에 그때 가서 내년 3월 1일 입학이 조정이 되면 2명씩은 그때 배정하려고 저희들이 임시로 초등교육과에 배치를 해 놓은 겁니다.

● **곽정수 위원**

그러면 실제로 3월 1일이 돼서.....

● **초등교육과장 김주환**

4명이 다 나갑니다.

● **곽정수 위원**

그 2명씩 있는 인원이 해당 교육청으로 나가면 그때 배분할 그럴 예정이죠?

● **초등교육과장 김주환**

해당 교육청에서 특수교육 대상자가 많이 들어온 학교가 있으면 거기에 보강을 해줄 겁니다.

● **곽정수 위원**

예, 알겠습니다.

사항별 설명서 92쪽 단위사업 설명서 146쪽입니다.

여기 보면 신규사업으로다가 특수교육 과정 관련 행사비로 700만원 신규로 계상이 되어 있는데 지원사업에 대해서 안내를 해 주기 바랍니다.

● **초등교육과장 김주환**

초등교육과장 김주환입니다.

전년도부터 특수학급이나 학생들에 대해서 많은 행사들이 이루어졌었는데, 몇 가지 행사가 이루어졌는데 전년도부터 2005년도에 이루어지지 않은 사업들이, 행사들이 많이 이루어집니다. 그래서 2006년도에는 그런 행사가 이루어지는데 예산이 없어서 지원을 못했는데 전년도에 이루어진 사업들이 직업기능경기대회라든가 또는 장애인 체육대회, 특수학급 담당 선생님들 체육대회, 전국 특수학급 소년 체육대회 등 특별한 행사들이 많이 이루어집니다. 그런데 2006년도에는 그런 행사가 이루어져도 교육청 차원에서 지원을 못해서 상당히 어려운 점이 있었는데 내년도에도 이런 사업들이 많이 이루어지기 때문에 이거에 대비해서 내년도의 신규사업비로 책정을 했습니다.

● **곽정수 위원**

예, 알겠습니다.

다음 질문은 사항별 설명서 104쪽 단위사업 설명서 174쪽 좀 봐주시기 바랍니다.

충북교사상 시상에 관련된 문제입니다.

지금 우리 상설기구로 교육청 공적심사위원회가 돼 있는 걸로 알고 있는데 충북교사상만 별도로 공적심사위원회를 만들어서 수당이 지급이 돼 있는데 이게 별도

의 공적심사위원회 구성이 필요한 사항인지 그거에 대한 설명 좀 부탁드립니다.

● **초등교육과장 김주환**

초등교육과장 김주환입니다.

우수 충북교사상 제도가 특별히 생겨서 공적심사위원회에서 1차로 우수 교사를 선정한 후, 2차로 또 별도로 충청북도교육청 공적심사위원회에서 재차 심의를 받아 수상을 하고 있습니다.

그래서 우수 교사를 선정하고 또 심사의 공정성을 기하기 위해서 1,2차 지금까지 죽 그렇게 하고 있습니다.

● **곽정수 위원**

그런데 이게 공적심사 1차에서 한 것이 뭐라고 그럴까, 좀 신뢰가 안 간다는 표현은 아닌 것 같고, 또 옥상가옥 격으로 한번 더 수당을 줘가면서 해야 되는 게 효과적인지 한번 더 검토해 주시기 바랍니다.

● **초등교육과장 김주환**

예, 알겠습니다.

● **곽정수 위원**

다음에는 단위사업 설명서 176쪽 봐주시기 바랍니다.

청주교육대학교 학생 장학금 지급 사항에 관한 내용입니다.

지금 교육개발원에서 발표한 저출산 및 학교교육 변화에 따른 교원정책 수립 기초자료 조사 정책연구 자료에 따르면 장

기적으로 교원수요를 예측한 결과 초등학교 교원의 경우에 2006년부터 2012년까지 신규채용이 이루어지면 안 되는 것으로 분석되어 교원수급 정책에 변화가 이루어질 것으로 생각이 되는데, 아마 이때 교대생에게 장학금을 준 것은 교원 수급이 안 되기 때문에 청주교대 출신들을 우리 충북에서 임용하기 위한 하나의 유인수단으로 장학금이라는 제도를 뒤서 우리 충북으로 임용할 수 있도록 하는 그런 당근 정책이었는데, 지금 보면 교원 수급이 지금 졸업생이 너무 많아서 채용인원이 작다보니까 그런 유인책을 안 써도, 당근정책을 안 써도 충분히 충원이 될 것으로 생각이 되고, 이게 아마 그렇게 주기로 약속이 돼 있었던 것 같은데, 그러다보니까 입학생에 대해서는 졸업할 때까지 줘야 되는데 지금 제가 여기 말씀을 드리려고 하는 내용은 내년도 신입생에 대해서는 좀 그 예산을 절약할 수 있는 방법이 없느냐, 그러면 아마 그 액수가 상당히 많을 것으로 생각이 돼서 이게 조례개정이 필요하다면 조례개정도 추후로 이루어지면 되겠고, 그런데 일단 예산상에서는 좀 심도있게 고려를 해야 되지 않겠냐, 그런 말씀을 드립니다.

의견이 어떻습니까?

● **초등교육과장 김주환**

초등교육과장 김주환입니다.

지금 위원님께서 지적하신 것이 타당하고 맞는 이론이라고 생각합니다.

이미 지적하신 대로 문제점이 있는 것으로 저희들도 파악을 하고 있고, 지금 신중한 여러 가지 대책과 상황을 고려하고 있습니다.

● **곽정수 위원**

다음에는 단위사업 설명서 188쪽 좀 봐주시기 바랍니다.

● **기획관리과장 김장한**

위원님, 양해해 주신다면 그 교대생에 대해서는 제가 부연 설명을 드리겠습니다.

● **곽정수 위원**

예, 좋습니다.

● **기획관리과장 김장한**

초등교육과장님 말씀대로 저희들도 문제점이 있다고 일부 인정해서 검토를 했습니다만은 이것은 기관 대 기관이 협약을 이룬 사항입니다. 그래서 2007학년도 입학생까지는 저희들이 협약이 된 사항이라 2007학년도 입학생까지는 협약대로 이행을 하는 것이 옳지 않느냐, 이런 판단을 내부적으로 검토한 바 있습니다.

● **김부웅 위원**

협약이라고 해도 그 협약의 취지가 교대생들을 졸업시켜서 우리 도의 인원을 충원하자는 취지였었는데 이 취지가 지금 퇴색하고 있다는 얘기잖아요. 사업의 변

경요인이 생겼는데 그래도 이것을 고집할 거냐라는 얘기는 한번 생각해 주시기 바랍니다.

● **곽정수 위원**

다음에는 189쪽을 봐주기 바랍니다.

거기 교실수업 비교연구 국외연수, 거기 내용입니다.

거기 보편은 1회 추경예산에 30명에 대한 1억 2,000만원을 편성해서 2006년 6월 26일에 22명이 국외연수 여비로 2,016만원을 집행했습니다. 단위사업 설명서 188쪽을 참고해 주시기 바랍니다.

그런데 2007년도에도 전년도하고 동일하게 30명에 대한 국외여비 1억 2,000만원을 계상했는데 그 집행하지 않은 그런 부분도 있는데 또 동일한 액수를 계상한 거에 대해서 설명을 부탁드립니다.

● **초등교육과장 김주환**

초등교육과장 김주환입니다.

위원님 지적하신 대로 2006년도에 30명을 예산을 계상해서 편성을 하였고, 지난 6월달에 20명을 연수를 시켰습니다. 이것은 원래 그 30명을 1차로 하고, 금년도에 12월 초순에 나머지 10명을 하도록 이렇게 계상이 돼 있습니다. 예산이 정부 G2B 계약해서 입찰을 봤기 때문에 많이 떨어져서 좀 많은 예산절감을 봤고, 지금 여기 계상된 것은 2007년도, 아직까지 미집행 인원이 10명 있습니다. 12월중에 시행

을 하려고 합니다.

● **곽정수 위원**

그러니까 G2B로다가 입찰을 봤더니 단가가 떨어져서 결국 예산이 남았다?

● **초등교육과장 김주환**

아니 예산이 남은 건 아니고요 20명을 먼저 하고 10명은 12월중에 하려고.....

● **곽정수 위원**

알겠습니다.

다음은 방과후 학교에 관한 질문입니다.

단위사업 설명서 200쪽을 봐주기 바랍니다.

10월부터 시작을 해서 12월까지 3개월간 시행하기로 했던 것인데 올해 늦어서 12월부터 시행이 돼서 운영의 차질이 예상되는데, 2007년도 사업에는 그 시행이 늦어진 것에 대한 차질 때문에 이 사업이 무슨 어려움이 있는지에 대한 설명이 필요합니다.

● **초등교육과장 김주환**

초등교육과장 김주환입니다.

지금 지적하신 대로 방과후 사업이 금년도에 정부 중책으로 중요시하게 돼서 특히 후반기에 많은 사업이 내려왔습니다.

그래서 10월달부터 지금 추진이 돼서 10월달에 행정지침이 내려와서 11월부터 추진을 하고 있는데 지금 해당되는 학교



에 이미 시행에 들어가서 금학년도 추진은 큰 무리가 없이 잘 될 것으로 저희들이 예상을 하고, 또 그렇게 되도록 추진이 잘 되도록 노력을 하겠습니다.

아울러, 2007년도 예산은 금년도 정부지침에 의해서 5 대 5 사업으로 편성한 것도 참고적으로 말씀을 드립니다.

● **곽정수 위원**

수고하셨습니다.

이상 질의 마치겠습니다.

● **위원장 이상일**

곽정수 위원님 수고하셨습니다.

회의를 시작한 지 1시간 20분 정도 경과하였습니다.

한 10분간 정회하겠습니다.

정회를 선포합니다.

(11시 23분 정회)

(11시 35분 속개)

● **위원장 이상일**

의석을 정돈하여 주시기 바랍니다.

회의 속개를 선포합니다.

김부웅 위원님 질의하여 주시기 바랍니다.

● **김부웅 위원**

교육위원 김부웅입니다.

위원장님, 제 질의사항이 혹시 길어질지도 모르는데 시간이 점심시간이 되면 정회를 해 주시길 요청합니다.

● **위원장 이상일**

예

● **김부웅 위원**

이 많은 양을 제가 어떻게 훑어볼 기회도 없고 그래서 대충대충 봤습니다만은 눈에 띄인 것만 몇 가지 말씀을 드리겠습니다.

131쪽, 거기서 유아교육 지원인데요, 저한테 주신 예산편성 매뉴얼 거기 보면 80쪽에 심사, 심의, 자료개발, 심판, 운영수당 등은 4만원이 최고액으로 돼 있습니다. 그런데 전체적으로 봐서요 여기는 지금 심사수당이 5만원으로 되어 있고, 심의수당이 4만 5,000원으로 되어 있고, 또 153쪽에 보면은 거기도 또 수당이 달라지네요. 154쪽 뒤에 보면 연구개발수당, 검토수당이 또 교육위원회 심의수당이 다 5만원으로 책정이 돼 있습니다, 다르죠 그것도. 또 그 다음에 173쪽에도 보면 문제선정 심의수당이 4만 5,000원으로 되어 있습니다. 또 179쪽에 보면 문제선정 심의수당이 4만 5,000원으로 되어 있고요, 이 초등에서 이렇고, 또 중등으로 가도 265쪽에 가면 맨 밑에 문제편집관리 5만 5,000원으로 책정이 되어 있습니다. 그 다음에 313쪽에 산출기초 맨 밑에 보면 인성교육 심사수당이 5만원으로 되어 있네요. 그런데 이게 초등, 중등이 전부다 제가 왔다갔다 하면서 봤더니 이 심사수당, 심의수당이 4만원으로 최고액으로

매뉴얼은 되어 있는데 이게 왔다갔다한 이유가, 4만 5,000원, 5만원, 또 어떤 데는 4만원, 이렇게 된 이유가 무엇일까요. 이거 설명할 수 있을까요?

● **교육국장 박의상**

교육국장 박의상입니다.

김부웅 위원님께서 양해해 주신다면 저희들이 확인해서 답변드리도록 하겠습니다.

● **김부웅 위원**

예, 그렇게 해 주시죠.

다른 사항은 아니고 계수 조정할 때 하면 되는데 같은 부서에서도 심사수당이 매뉴얼에 지침이 되어 있는 거, 이것을 위반했기 때문에 제가 나중에 조정해도 되나 싶어서요.

● **중등교육과장 안성배**

중등교육과장 안성배입니다.

265쪽에 5만 5,000원으로 되어 있는 것은 이것은 심사수당이 아니고 여비 단가입니다.

● **김부웅 위원**

265쪽에 맨 밑에 문제편집관리, 편집도 분명히 여기 그렇게 돼 있어요.

● **중등교육과장 안성배**

그것은 여비입니다.

● **김부웅 위원**

편집이라고 안 하고 다른 방법으로 했어야 될 것 같아요.

● **중등교육과장 안성배**

이것은 수당이 아니고요 이것은 여비입니다, 합숙을 해야 하기 때문이에요.

● **김부웅 위원**

저는 잘 모르는데 알고보니까 여기 편집이라고 되어 있는데, 문제편집 하나까 “아, 이것은 5만원짜리토구나”.....

다음 질문드리겠습니다.

183쪽에 보면은 명예퇴직 인사관리인데요 2006년도에 25명을 예산을 했다가 2007년도에는 9명을 잡았는데 이 명예퇴직 수를 9명으로 줄여 잡은 특별한 이유가 있습니까?

● **초등교육과장 김주환**

초등교육과장 김주환입니다.

저희들이 2007년도 희망자를 미리 받았 습니다. 신청자가 9명밖에 안돼서 그렇게 지금.....

● **김부웅 위원**

다행입니다. 예산절감이 되겠네요.

그 다음에 203쪽입니다.

지금 제가 하는 것은 단위사업 설명자료입니다.

203쪽 특별활동 활성화에서 실버스타를 활용을 해서 상당히 좋은 성과를 얻고 있는 것으로 알고 있었는데요, 2006년도보다 2007년도에는 그 예산액을 상당히 줄였네요. 9,150만원을 줄였는데 특별히 줄여서 실버스타 운영을 하는데, 그것이 같

은 효과를 낼 수 있다고 생각하시는지. 그 줄인 이유가 있으시면 말씀해 주십시오.

● **초등교육과장 김주환**

초등교육과장 김주환입니다.

방과후 사업의 일환으로 처음에 금년도에 예산이 됐을 때 실버스타 예산을 이렇게 많이 활용을 해서 좋은 효과를 보고 많은 고무적인 얘기도 들었습니다.

2007년도는 방과후 사업에 실버스타 외에 다양한 사업이 또 저희들 추진을 하고 있어서 좀 다른 부분의 예산을 확장하다 보니까 그 쪽의 예산을 줄였는데 혹시 다음에 추경이나 이런 때 좀더 반영을 해서 폭넓은 기회를 주고 좋은 효과를 거두도록 노력을 하겠습니다.

● **김부웅 위원**

꼭 그렇게 해 주셔야 될 것 같아요.

실버스타는 즉 은퇴한 사람 중에서 그래도 아이들 가르칠만한 좋은 사람 쓰자는 애긴데 좋은 취지가 퇴색되는 것 같아서 안타까워서 말씀드렸습니다.

다음은 219쪽입니다.

중학교에 평가를 위해서 4,192만원을 처음 계상하셨는데 평가시기나 방법, 또 내용 등에 대한 사업설명을 해 주시고요, 그 평가에 따른 일선 학교에 부담이 생기지 않았느냐라는 점까지도 짚어주시기 바랍니다.

● **중등교육과장 안성배**

중등교육과장 안성배입니다.

이것은 2006년도부터 교육인적자원부 3년 주기 학교평가 계획에 따라서 우리 교육청에서는 2006년도에 초등학교 평가를 실시하고 그리고 2007년도에는 우리 도내 중학교를 대상으로 학교평가를 실시하게 됩니다. 그리고 2008년도에는 고등학교를 대상으로 하게 됩니다. 학교평가는 기본적으로 학교 교육활동의 투입과 과정과 결과에 대한 총체적인 평가를 통해서 교육수요자의 만족도와 학교경영에 대한 자율성과 책무성을 제고하는 그런 방향으로 계획 실시하겠습니다.

아울러서 이 평가방법은 국가수준의 공통 지표와 우리 교육청 역점, 그리고 특색사업 중심의 자체 지표에 대해서 학교 자체 평가와 현장방문 평가를 병행 실시 하되 평가에 필요한 자료요구를 최소화하고 현장방문 평가는 일선 학교와 협의를 거쳐서 장학지도와 병행 실시하는 등 평가시기와 평가방법과 평가내용에 있어서 일선 학교 부담을 최대한 줄일 수 있도록 저희들이 노력하겠습니다.

● **김부웅 위원**

사업개요에다가 조금 밝혀주셨더라면 제가 질문 안 했을 걸 그랬습니다.

다음입니다.

237쪽에 연구시범학교 운영입니다.

농어촌 1군 1우수학교 육성을 위한 자율학교 확대 운영, 이렇게 했는데 거기 재원배분 내역을 보니까요 보은군만 3개 교가 해당이 됐어요. 그러면 1군 1우수교라고 하면은 다른 시·군은 해당이 되는 게 아닌지 말씀해 주시기 바랍니다.

● **중등교육과장 안성배**

중등교육과장 안성배입니다.

거기에 대해서 제가 말씀을 드리겠습니다.

농어촌 1군 1우수고등학교는 단양고등학교, 그리고 괴산고등학교, 진천고등학교, 영동고등학교, 보은고등학교 5개 학교입니다.

그리고 이제 2007학년도에 4개 학교를 저희들이 지정 운영할 계획으로 있는데 청원고등학교, 옥천고등학교, 음성고등학교, 증평 형석고등학교, 이렇게 저희들이 잡고 있습니다.

여기 재원배분 내용에서는 우수 고등학교가 아니고 중학교, 지금 말씀하신 것은 중학교입니다. 그래서 청원에는 그 한 학교, 오창중학교고요, 보은의 세 학교는 보은중학교, 보덕중학교, 그리고 원남중학교입니다. 그리고 옥천에는 옥천여중, 그리고 괴산·증평에는 증평여중, 단양에는 매포중학교, 이렇게 일곱 학교가 되겠습니다.

그래서 거기 지금 말씀하신 것은 중학

교이고, 1군 1우수고등학교는 아닙니다.

● **김부웅 위원**

그런데 보은에만 세 학교가 돼 있다는 게 어떤 이유가 있습니까?

● **중등교육과장 안성배**

예, 이 연구시범학교 이것은 저희들이 계획서를 받아서 공모를 해서 거기에서 우수 계획서로 선정이 돼서 연구학교로 지정이 된 학교입니다.

● **김부웅 위원**

그러면 음성이나 영동, 진천, 제천 그 쪽 교육청에서는 게을러서 안 했다는 얘기네요?

● **중등교육과장 안성배**

게을러서 안한 것이 아니고 심사에서 그렇게.....

● **김부웅 위원**

심사에서 제외된 것으로 보면 되겠습니까?

● **중등교육과장 안성배**

예

● **김부웅 위원**

교육국장님, 거긴 지도를 해 주셔야 됩니다, 그런 건.

한 교육청에서 세 개씩 되면서 한 군데도 안 된다는 것은 지도가 필요한 거죠.

● **교육국장 박의상**

예, 명심하겠습니다.

● **김부웅 위원**

243쪽을 봐주시기 바랍니다.

관리국하고 관계는 없겠습니다만은 대단히 죄송합니다, 499쪽을 한번에 봐주세요.

총무과하고 중등교육과에서요 국제문화 교류 협력, 또 여기는 연수 및 국제교류 해서 두 가지의 사업이 나와 있는데 여기 보면 미국 치코교류 20주년 기념행사가 있어요. 이게 중복이 됩니다. 그러면 중등교육과에서 하는 것하고 총무과에서 하는 것하고 따로따로 사업입니까?

● 기획관리국장 신강택

기획관리국장 답변드리겠습니다.

중등교육과 사항은 선생님들이 가는 출장여비가 되겠고요, 총무과 사항은 교육감님이라든가 행사에 참여하는 분들이 초청을 받아가지고 방문하는 그런 여비가 되기 때문에 분리가 됐습니다.

● 김부웅 위원

그러니까 교원들은 중등에서 하고, 교육감을 포함한 관리 파트에서는 따로 하시고?

● 기획관리국장 신강택

예, 그렇습니다.

● 김부웅 위원

그런데 그 산출근거를 보면요 항공비가 돼 있는 데가 있고 안돼 있는 데가 있고. 그래서 이것이 괜찮은 건지 하는 생각도 해 봤고, 아무튼간에 이 두 행사는 대상

만 서로 다른 거지 같은 행사라는 거죠?

● 기획관리국장 신강택

예

● 김부웅 위원

알겠습니다.

다음 넘어가겠습니다.

275쪽을 좀 봐주시시오.

학력신장 지원에 대학생 보조교사제 운영이 있는데요, 2006년도 사업하고 2007년도 사업하고 보니까 2007년도 사업이 오히려 더 두 학교가 더 늘어났어요, 사업량이. 그런데 예산은 똑같이 운영하고 있던 얘기예요. 그러면 작년에는 같은 예산 가지고도 두 학교, 네 학교, 차이가 나는데 이거에 대한 설명이 필요할 것 같으네요. 설명해 주십시오.

● 중등교육과장 안성배

2006년도 추진실적에서 대학생 보조교사제 운영, 여기서 수준별 선도학교 및 희망학교 두 개 학교, 그리고 2007년도 추진계획에서 4개 학교, 희망 학교는 4개 학교로 늘었습니다. 늘었는데, 지금 여기 대학생 보조교사제 운영이 저희들이 계획대로 이것이 일찍 시작이 되지 못했습니다, 2006년도에. 그래서 2007년도에 지금 여기 희망 학교가 네 학교로 늘었습니다만은 대학생들 희망이나 여러 가지로 봤을 때 2006년도 예산이면은 2007년도에도 운영할 수 있지 않겠는가, 이런 생각을

저희들 가지고 이렇게 계획을 세웠습니다.

● 김부웅 위원

산출근거가 없이 그냥 생각만 가지고 하신 거다.

● 중등교육과장 안성배

아닙니다.

지금 거기 산출기초 나와 있는 것을 보시면 아시겠습니까만은 거기에 인원수하고 이런 내역을 보시면은 충분히 이해를 하시리라 믿습니다.

● 김부웅 위원

2006년도에는 사업기간이 짧아서 말하자면 월별 지급을 좀 덜 했다, 그렇게 이해하면 되겠습니까?

● 중등교육과장 안성배

예

● 김부웅 위원

감사합니다.

295페이지를 봐주시기 바랍니다.

이 금연교육이 되겠죠. 많이 참 강조를 해야 되는데 사업내용을 보니까 2006년도하고 2007년도하고 일산화탄소 측정기 보급, 이것만 5개교가 더 늘어났고, 또 별로 달라진 게 없는데 사업비를 보니까 같아요. 2006년도 2007년도 같아요. 그런데 산출기초를 보니까 단위학교 흡연예방 교육비가 4,5,6 3개 항목에서 대폭 줄었다는 얘기에요. 그러면 정작 흡연교육이 필

요한데 예방교육비를 줄었다는 것은 교육에 소홀한 게 아니냐, 여기에 대해서 말씀해 주십시오.

● 중등교육과장 안성배

지금 저희들이 이제는 예방교육에 대해서는 상당히 많은 교육을 거쳐왔습니다. 그리고 일선 학교에서 지금 현재 그 흡연 예방교육을 위해서 지금 일산화탄소 측정기 구입이 상당히 효과가 있다, 그러니까 그쪽의 측정기를 더 살 수 있도록 더 늘려줬으면 좋겠다 하는 것이 일선 학교에서 요구사항이 상당히 많이 있었습니다. 그래서 저희들이 지금까지는 흡연예방교육비 지원을 지금까지 해 오던 것을 약간 줄이고 이쪽 측정기를 구입하는 쪽으로 저희들이 신경을 썼습니다.

● 김부웅 위원

흡연교육도 꽤 중요하다고 생각이 됩니다. 하여튼 교육에도 더 많이 재원을 늘려서라도 해야 될 생각이 드는데, 그쪽으로 하겠습니다.

304쪽 스승의 날 행사에서 산출기초에 보면 교사음악회가 있고, 306쪽 관악연주회에서 관악연주회가 또 있죠. 그 다음에 308쪽에 교직원 합창단, 그러니까 교사음악회나 관악연주회나 또 교직원 합창회나 거의 성격이 비슷비슷한 음악행사로 지금 생각이 되는데 굳이 나누어서 해야 되나, 또 나누어서 하는 것으로 인해서 상당히

많은 예산이 분산되고, 또 불필요한 예산이 나간다고 생각이 드는데 이에 대한 생각을 말씀해 주세요.

● **교육국장 박의상**

교육국장 박의상입니다.

스승의 날 행사에서는 우리 선생님들이 찬조 출연 등등으로 학생들과 함께 하는 그런 성격의 행사이고요, 그 다음에 309쪽에 있는 청풍명월 교육사랑 합창단 운영에 관해서는 우리 도내에 도교육청, 도청, 법원, 시청, 군청, 5개 기관에서 그 합창단원이 조직이 되어서 우리 청풍명월 교육사랑 행사에 참여하는 그런 행사입니다. 그래서 성격이 약간 다릅니다.

● **중등교육과장 안성배**

제가 조금 보조 말씀을 드리도록 하겠습니다.

스승의 날 행사와 그 관악연주회와 청풍명월 교육사랑 합창단의 활동은 전혀 다른 그러한 사업입니다.

스승의 날 행사에서, 여기에서 이것은 아까 말씀이 잠깐 계셨습니다만은 스승존경 풍토를 조성하고 교원의 사기진작을 위해서 교사 음악발표대회를 하는 것입니다. 그리고 미술대회도 교사 미술발표대회를 하는데 이건 격년제로 실시를 하고 있습니다. 그래서 2년에 한 번씩 실시를 하는데 2007년 발표대회 실시에 따른 심사수당과 충북 교원 사진전이 추가가 되

어서 지금 예산이 증액되었습니다만은 이것은 그래서 격년제로 실시를 해서 여기서 심사를 해서 그 입상한 선생님들에게는, 입상한 교사에게는.....

● **김부웅 위원**

이해가 갑니다.

말씀 잘해 주셨네요, 고맙습니다.

찬조 출연이라고 그러니까 480만원이 너무 많다고 얘기하려고 그랬더니..... 고맙습니다.

그런데 이제 관악연주회하고 교직원 합창단하고 그것은 같이 발표하면 안 되는 겁니까?

● **중등교육과장 안성배**

이것은 전혀 성격이 다릅니다.

● **김부웅 위원**

하나 학생이고 하나는 교사가 때문에?

● **중등교육과장 안성배**

예, 그렇습니다.

● **김부웅 위원**

이해하겠습니다.

다음으로 가겠습니다.

331쪽입니다.

탐구실험 중심의 과학교육 내실화, 여기서 보면은 2006년도 사업실적하고 2007년도 사업계획하고는 차이가 없습니다. 그런데도 상당히 많은 액수가 증액이 되고 있는데 그 증액된 내용에 대해서, 또

는 필요성에 대해서 설명을 해 주십시오.

● 과학실업교육과 과학교육담당 임재준

과학담당 장학관 임재준입니다.

이것은 작년에 예산을 편성할 때 삭감된 부족한 분을 내년도 예산에 충당한 겁니다.

● 김부웅 위원

그럼 작년도에는 같은 4억 2,053만원을 가지고 사업 집행을 했을 거 아닙니까?

● 과학실업교육과 과학교육담당 임재준

모자랐습니다. 이것 가지고 사업이 모자라서 금년에 모자란 분을 증액을 한 겁니다.

● 김부웅 위원

예, 이것은 제가 다시 한번 따져보겠습니다.

363쪽입니다.

이것은 평가수당이기 때문에 제가 빼놓겠습니다.

죄송합니다.

그 다음에 369쪽 사업추진 실적을 보면 2006년에 186명, 2007년에는 180명, 그러면 두 개 합치면 300명이 되겠네요. 2006년에 300명, 2007년에는 280명입니다. 그러면 겨우 한 20명 차이 정도라고 생각이 되는데, 이 20명 차이가 되는데도 상당히 많은 급식비가 감액이 됐더라는 말입니다. 그러면 이 아이들에 대해서 급식을 좀 2006년보다 부실하게 해도 2007년은 괜찮

은 건지 좀 설명을 해 주십시오.

● 과학실업교육과 진흥담당 김상태

기숙사생과 비기숙사생이 있는데요, 기숙사생은 세 끼를 주게 되고 비기숙사생은 한 끼를 주게 됩니다. 그래서 차이가 납니다.

● 김부웅 위원

1,108만원씩 차이가 난다, 20명에. 상당히 많은 차이가 나는 것 같아서 그래서 작년보다 금년에는 부실하게 먹이는 게 아닌가....

● 과학실업교육과 진흥담당 김상태

그렇지 않습니다.

● 김부웅 위원

그렇지 않다고 생각하니 믿어보겠습니다.

그 다음에 370쪽에 교원연수인데 372쪽에서 여쭙보겠습니다.

거기 보면 중간쯤에 실고 전문교과 교원 직무연수라는 난이 있습니다. 거기에는 사항별 설명서 180쪽에 보니까 실과 교원들은 기계, 금속, 전기, 전자, 통신 등 세부 사업별로다가 예산을 편성했어요. 그런데 농업분야만큼은, 거기도 축산이라든지 뭐 여러 가지 있을 텐데 그것은 포괄적으로 편성을 했다는 얘깁니다. 그게 이유가 있을까요?

● 과학실업교육과 진흥담당 김상태

진흥담당 김상태입니다.



공업분야에 대해서는 저희 공동실습소를 활용해서 직접 저희가 운영을 하고 있고요, 그 다음에 농업분야에 대해서는 저희가 위탁을 하기 때문에, 서울대학교라든지 농수산물 유통공사에 위탁을 해서 연수경비를 부담을 하는 겁니다. 그래서 일괄 편성이 된 겁니다.

● 김부웅 위원

한꺼번에 전부 한 기관으로 보낸다?

● 과학실업교육과 진흥담당 김상태

예, 그렇습니다.

● 김부웅 위원

단가는 같이 서로 같습니까, 비슷비슷합니까? 집행단가는.

● 과학실업교육과 진흥담당

단가는 비교를 안해 봤는데 다소 납부하는 게 조금 많은 걸로 생각이 됩니다.

● 김부웅 위원

그 다음에 391쪽을 봐주세요.

2006년도하고 2007년도 사업추진 실적하고 계획을 보니까요, 2006년도에는 192교가 추진이 됐고 2007년도에 135교가. 이렇게 대상 학교가 줄었는데 실질적으로 예산은 4억 7,035만원이 늘었다는 얘깁니다. 이거 어떻게 설명이 될까요?

● 교육정보화과장 이재신

교육정보화과장 이재신입니다.

우리 교육청에서 2003년도부터 전국 최초로 학교 전자결재 확대 보급을 추진해

서 현재 349개교에서 시행중에 있습니다. 이것은 전체 학교 74% 수준으로 내년도까지는 전 학교를 전자결재를 실시할 수 있도록 이렇게 계획을 잡고 있습니다.

2006년도에는 교무업무시스템 구축으로 인해서 발생하는 교육행정정보시스템의 유휴 자원을 활용했고, 그래서 서버 증설에 대한 추가 비용이 없이 192개교를 확대 보급을 할 수 있었습니다. 그런데 내년도에는 전자결재 시행하지 않는 학교, 신설학교까지 포함해서 135교를 포함해서 이제 전체 도내 학교 100%가 전자결재시스템을 활용할 수 있게 되겠습니다. 그래서 새로 필요한 서버 자원을 증설하는데 필요한 자원으로 이렇게 봐주시면 되겠습니다.

● 김부웅 위원

2006년도에도 서버자원이 들어갔을 거 아닙니까?

● 교육정보화과장 이재신

그때는 유휴, 나이스 중에서 여유 있는 공간을 활용한 거죠.

그래서 내년도에는 100%가 다 완성이 됩니다.

● 김부웅 위원

조금 이해가 안 가는 부분 나중에 다시 한번 보겠습니다.

● 위원장 이상일

김부웅 위원님, 12시가 지나서 점심시

간이 됐는데 조금.....

● 김부웅 위원

세 건 남았는데 마저 하고 하시는 게 어떻겠습니까?

간단한 겁니다.

● 위원장 이상일

그럼 간단하게 질의 마쳐주시기 바랍니다.

● 김부웅 위원

그 다음에 401쪽입니다.

본 사업에서는 노후 PC 교체를 물량이 늘었다고 그랬는데 406쪽에서 보면 노후 PC가 감소했다고 나와요. 통계가 저는 잘 이해가 안 가서 한번 여쭙습니다. 늘은 겁니까, 줄은 겁니까? 노후 PC.

405쪽에 보면 증감사유, 2006년도, 2007년도 교단선진형.....

● 교육정보화과장 이재신

405쪽은 교단선진화 물량이고요.....

● 김부웅 위원

앞에 있는 건요?

● 교육정보화과장 이재신

앞에 있는 것은 교원용.

● 김부웅 위원

교단선진화 내에.....

● 교육정보화과장 이재신

그것은 별도입니다.

교단선진화용하고 교원용하고.

● 김부웅 위원

그게 자꾸 헛갈리는데 교단선진화 속에 교원용은 포함됐죠, 초등은.

● 교육정보화과장 이재신

그러니까 교단선진화용은 초등학교는 교원용하고 같이 씁니다. 초등학교는 교실에서 선생님들이 생활을 하루종일 하기 때문에 교단선진화용을 교원용으로 데스크탑으로 그대로 하고 있고, 중등 교원만 아까 각 위원님이 질문하신 대로 노트북으로 해서 선생님들이 수시로 교실을 옮기기 때문에 그것이 차이가 나는 겁니다.

● 김부웅 위원

이해가 가는데, 이제 교단선진화용으로 나온 것이 교원용으로 겸용이 되는 건데 거기도 노후 PC가 상당히 많거든요. 그런데 증가가 됐는데 이쪽에는 감소했다고 그러니까 제가 이게 잘.....

여기 보니까 교단선진화용은 물량이 감소했다고 그랬단 말입니다.

● 교육정보화과장 이재신

교단선진화용은 이제 학급 감소가.....

● 김부웅 위원

그 다음 413쪽 봐주세요.

이것은 가벼운 건데 413쪽에 중간쯤 보면 상장 인쇄비가 500만원에서 300만원으로 200만원이 줄었습니다. 그럼 시상을 반으로 한다? 예산을 5분의 1 줄인 것은 그 이유가 있겠습니까? 한 200만원 줄었

는데. 소프트웨어 전람회에서.

● 교육정보화과장 이재신

예, 그것은 금년에 미리 쓰다 남은 잉여분이 있기 때문에 용량을 줄여서 산정을 했습니다.

● 김부웅 위원

지금 답변하시느라고 여러 가지 고마운 말씀 많이 주셨는데요, 계수 조정할 때 다시 한번 제가 여쭙볼 기회가 있겠습니까.

질의를 마치겠습니다.

● 위원장 이상일

김부웅 위원님 수고하셨습니다.

오찬 관계로 오전 예산안 심사는 여기서 마치고 잠시 정회하였다가 오후에 계속해서 나머지 예산안을 심사하도록 하겠습니다.

지방교육채 발행 계획안을 잘 만들어 주셨는데 다른 위원님들도 하나씩 다 돌아갈 수 있도록 해 주시기 바랍니다.

14시까지 정회를 선포합니다.

(12시 10분 정회)

(14시 00분 속개)

● 위원장 이상일

의석을 정돈하여 주시기 바랍니다.

회의 속개를 선포합니다.

오전에 이어 본청 예산안에 대한 심사를 계속하도록 하겠습니다.

박노성 위원님 질의하여 주시기 바랍니다

다.

● 박노성 위원

예, 박노성 교육위원입니다.

주로 저는 신규사업에 대해서 말씀을 드리겠습니다.

설명자료 219쪽을 봐주시기 바랍니다.

중학교 학교평가 관리에 대해서 신규사업으로 4,192만원의 예산을 세웠는데 그 필요성에 대해서 설명을 해 주시기 바랍니다.

● 중등교육과장 안성배

예, 중등교육과 안성배입니다.

학교평가에 대해서는 아까 말씀을 드렸습니다만은 이것은 2006년도부터 초등학교, 2007년도 중학교, 그리고 2008년도에는 고등학교, 이렇게 교육인적자원부 3년 주기 학교평가 계획에 따라서 실시되는 것입니다.

그리고 저희들은 여하튼 학기에 가급적 부담이 가지 않도록 현장방문 평가는 일선 학교의 협의를 거쳐서 장학지도와 병행해서 실시한다든지 또는 시기와 방법과 내용에 있어서는 일선 학교의 부담을 최대한 줄일 수 있도록 지도를 하고 가급적 교육수요자의 만족도와 그리고 학교경영에 대한 자율성과 책무성을 제고하는 방향으로 저희들이 계획하고 실시할 수 있도록 이렇게 노력을 하겠습니다.

● 박노성 위원

여기에 우수 학교 지원금을 교당 300만원씩 12개교로 이렇게 확정을 했죠?

● **중등교육과장 안성배**

예, 그렇습니다.

● **박노성 위원**

그런 예산이 주로 많이 있는데 하여간 평가관리는 잘 아시겠습니까만은 공정하게 하실 수 있도록 해 주셨으면 고맙겠고요, 그 다음 233쪽 봐주시기 바랍니다.

이것도 신규사업인데 논술교육 활성화 교육 계획에 1,110만원의 예산을 책정했는데 이것에 대한 설명을 부탁드립니다.

● **중등교육과장 안성배**

지난 9월 28일날 인문계열 41개 대학, 자연계열 21개 대학에서 논술고사를 확대 시행하는 2008학년도 대입전형 계획을 발표했습니다.

성적이 비슷한 학생들이 같은 대학에 지원하는 점을 감안한다면 논술이 당락의 그 뭐랄까요 절대적인 영향력이라고 할 수 없겠지만 엄청 큰 그 영향력을 가질 것으로 저희들이 예상하고 있습니다.

따라서 학교현장의 논술교육 역량 강화를 위해서 토요일휴업일을 이용해서 논술을 효과적으로 지도할 수 있도록 다섯 학교의 논술 중심 학교를 지정해서 지역별로 활동 논술 교수-학습지원 체제를 구축하고 저소득층 자녀 우선으로 200여 명의

학생을 선정해서 토요 논술 아카데미를 운영하는 등 교육수요자에게 논술교육은 학교 안에서 해결할 수 있다는 어떤 확신을 심어주기 위해서 공교육의 책무성과 신뢰성을 얻는데 노력을 저희들이 다하고자 하는 것입니다.

● **박노성 위원**

예, 수고하셨습니다.

다음에는 243쪽입니다.

산출기초 4번에 영어권 국가 현지 어학 연수가 있는데 거기에서 죽 내려가다 보면 치코 타 교과 교사연수 경비로 30명에게 4,500만원을 이렇게 예산을 책정했는데-교사연수 경비입니다-타 교과는 영어를 제외한 교과를 얘기하는 건지요?

● **중등교육과장 안성배**

그렇습니다.

● **박노성 위원**

그랬을 때 이렇게 30명에게 타 교과 선생님들 연수에 특전을 주는 것은 대단히 좋은데 이것이 과연 어느 과목 선생님들에게 이런 혜택을 주는 겁니까?

● **중등교육과장 안성배**

어느 과목이라고 일정한 과목을 지정하지는 않았습니다. 영어교육과 함께 국제 교류의 중요성이 더욱 증대되는 가운데서 우리 교육청에서는 내실있는 영어교육 활성화 사업을 추진하고, 그리고 2007학년도부터 중장기적 비전을 가지고 영어로

진행하는 수업을 타 교과에도 전파하고자 영어교육의 타 교과 교사 영어권 국가 체험연수 프로그램을 계획한 것입니다.

그래서 이에 따라서 2007년도에는 어느 교과를 정하지는 않았습시다만은 타 교과 교사 30명을 선발해서 연수경비와 항공료를 반액 지원하는 미국 캘리포니아 주립대학교 치코 캠퍼스 현지 어학연수 시범 프로그램을 위해서 연수경비 5,100만원, 항공료 3,400만원, 총 8,500만원을 책정한 것입니다.

● 박노성 위원

예, 수고하셨습니다.

다음 한 장 넘기셔서 244쪽입니다.

치코 교류 20주년 기념행사에 2,090만원의 예산을 책정하셨는데 과연 이런 거액을 들여가지고서 거창한 행사를 할 수 있는지 이것에 대해서 설명을 해 주시기 바랍니다.

● 중등교육과장 안성배

미국 치코캠퍼스 타 교과 연수에 지금 방금 말씀을 드렸습시다만은 그런데 이제 21세기 국제화 정보화 시대를 맞이해서 국제교류가 빈번하게 되면서 영어 교과에 대해서 이제 상당히 많은 그러한 필요를 느끼게 됐습니다.

저희들이 1988년부터 우리 교육청에서 미국 캘리포니아 주립대학교 치코캠퍼스와 협약을 맺고 올해까지 19회에 걸쳐서

현지 어학연수 프로그램을 운영하는 가운데서 지금까지 722명의 초·중등 교사가 참여를 했습니다.

상호간 교류가 더욱 확대되고 있는 국제사회에서 영어와 국제문화 이해 능력이 더욱 중요해지고 있는 상황이기 때문에 우리 교육청에서는 그동안의 교류사업 성과를 평가 분석해서 보다 적극적인 영어 교사 연수와 그리고 교류사업을 추진하기 위해서 미국 캘리포니아 주립대학교 치코 캠퍼스 20주년 기념 행사를 계획했습니다.

● 박노성 위원

그런데 이 경비 산출내역을 보면 전부 소모성 경비로 거의가 다 지출이 되도록 되어 있습니다.

이 부분에 대해서 과연 이런 경비를 들어서 이렇게 할 수 있는가, 한번 추후에 다시 검토를 해 보도록 하겠습니다.

다음에는 273쪽이 되겠습니다.

밑에서 넷째 줄 산출기초, 수업연구대회 발표도 500만원을 신규사업으로 책정을 했는데 다른 연구발표하고 중복이 되지 않는가, 이것에 대한 설명을 해 주시기 바랍니다.

● 중등교육과장 안성배

수업연구발표대회 여비 2명에 대해서 50개 학교로 되어 있는데 이것은 전 교과에 걸쳐서 심사를 하다보니까 국어과 심

사를 나가는 분 두 분, 또 영어과는 영어과 대로 두 분, 이렇게 심사를 나가는데 이 심사비, 여비가 없어서 상당히 어려움이 있었습니다. 그리고 특히 여기는 저희들 교육청 장학사나 장학관이나 이쪽에 참석하면 뭐 그래도 괜찮겠는데 교과의 교장선생님이나 교감선생님, 이런 분들이 여기에 참석을 하시다보니까 여비가 없어서 엄청 어려움을 겪었기 때문에 이번에 이렇게 여비를 책정하게 되었습니다.

● 박노성 위원

예, 알겠습니다.

다음 301쪽이 되겠습니다.

신규사업으로 학생상담 자원봉사자 워크숍에 1,460만원의 예산이 계상돼 있습니다. 이것에 대한 설명을 해 주시기 바랍니다.

● 중등교육과장 안성배

학생상담 자원봉사자 워크숍 경비가 신규사업 비용으로 이번에 계상됐습니다.

현재 학교에서 활동하고 있는 학생상담 자원봉사자는 천여 명에 이르고 있습니다. 20일 현재 1,018명이 여기에 봉사하고 있는데 이들 중 상당수는 학교상담에 아주 깊은 관심과 식견을 가지고 있는 고급 유효인력으로써 이들을 잘 활용하면 학교폭력 예방을 위한 상담활동에 큰 도움이 될 것으로 저희들은 생각하고 또 저희들은 기대를 하고 있습니다. 그렇지만

이들에 대한 교육청의 지원은 거의 지금까지 없는 실정이었습니다. 2006년에 지원한 것을 보면 상담자원봉사 전문가 교육지원에 400만원이 고작이었습니다. 이에 따라서 학생상담 자원봉사자 워크숍을 신규사업으로 추진하게 된 것입니다. 그래서 워크숍 경비 1,460만원을 이번에 계상했습니다.

● 박노성 위원

수고하셨습니다.

다음에는 313쪽이 되겠습니다.

산출기초에 1학교 1인성교육, 인성교육은 초·중등 각 과에서 많이 하고 있는데 신규사업으로 우수 학교를 지원하고 협의회 운영비, 운영보고서 작성, 심사수당 등으로 해서 4,510만원의 예산을 이렇게 세웠는데 이것에 대한 필요성을 설명해 주시기 바랍니다.

● 중등교육과장 안성배

예, 1학교 1인성교육 사업을 신설한 이유를 말씀을 드리겠습니다.

이 사업은 지역사회와 그리고 학교특색을 고려한 실천적 인성교육 추진으로 교육효과를 제고시키고 학교공동체 구성원이 주도하는 자율교육 활동을 활성화하는 것을 목적으로 저희들은 하고 있습니다.

우리 교육청에서는 섬김과 사랑의 효정신에 기초한 바람직한 인성을 기르고자 많은 노력을 기울이고 있고, 그리고 이를

위해서 인성교육 우수 학교 20개교, 초등 10개 학교, 그리고 중학교 6개 학교, 고등학교 네 학교를 선정해서 시상하고 그리고 이들 사례를 일반화해서 학교장 책임 하에 단위학교 특성을 반영한 실천적 인성교육을 확산시키고자 사업을 이번에 신설했습니다.

● 박노성 위원

예, 중등 과장님 수고하셨습니다. 다음에는 정보화과가 되겠습니다. 401쪽을 봐주시기 바랍니다.

학교 컴퓨터 보급에 관한 사항인데요 2002년 이전에 구입한 저성능 컴퓨터를 교체를 하도록 이렇게 했는데, 대당 110만원의 예산을 확정을 해서 약 76억 8,680만원의 예산을 투자하도록 이렇게 계획이 되어 있는데, 이거에 대한 설명을 자세하게 해 주시기 바랍니다.

● 교육정보화과장 이재신

교육정보화과장 이재신입니다.

이 교육용은 지금 공립 초등학교, 중학교, 고등학교, 사립, 특수별로 보시는 바와 같이 그렇게 되어 있는데 2002년도 구입분까지, 지금까지 교체를 즉 연차적으로 데이터베이스 해서 해왔습니다. 그러나 내용연수가 원래 교육부 지침대로면 4년 내지 5년마다 교체를 해 줘야 되는데 지금까지는 예산이 확보된 거 대로 연차별 데이터베이스 그 퍼센트대로 교체를

해 주다보니까 상당량이 밀려 있습니다. 그래서 아까도 오전에 기획관리과장께서 얘기한 바와 같이 이번에 정부의 지침에 의해서 '92년도까지는 교원용 전량 교체하는 것으로 되어 있었습니다. 그래서 원래 교육용 PC는 원래 기준이 PC 한 대당 학생수 5명 이하 수준으로 이렇게 하도록 돼 있습니다. 그런데 현재 우리는 약 4.2명 수준으로 돼 있고 교육용 노후 PC는 아까 말씀하신 대로 6,988대, 이것이 초·중·고·특수학교, 노후 PC는 2002년도 구입분까지 이렇게 되면 전량 다 교체가 되는 겁니다.

● 박노성 위원

수고하셨는데요, 제가 일선 학교에 근무할 때 보면은 컴퓨터는 고장이 난다가 혹은 용량이 떨어지면은 바로 A/S를 한다든가 이렇게 해서 각 학교에서 지금 못쓰는 것이 없습니다. 지금 5년 내지 6년이 넘은 컴퓨터도 학교에서 충분히 활용을 하고 있는데 과연 빛을 얻어서까지 컴퓨터를..... 물론, 교단선진화 차원 학생교육용으로는 대단히 필요한 것으로 생각되는데 기체를 얻어서까지 6,900여 대를 교체할 수 있는가, 이것에 대해서 진짜로 의문이 가는데 이 부분에 대해서는 다음 기회에 검토를 하겠습니다.

수고하셨습니다.

다음 평생교육체육과 관계 말씀드리겠

습니다.

475쪽입니다.

학교회계 전출금으로 편성된 충북소년체육대회 공개 행사 출연 학교 1학교에 150만원의 보상금으로 편성된 충북소년체육대회 공개 행사 출연 교 지원 220만원, 아마 11개 학교로 되어 있는데, 똑같은 사업에 대해서 서로 다른 목적으로 편성하였는데 이것은 어떤 이유에서 다른 목적으로 편성되었는가, 이것에 대해서 설명해 주시기 바랍니다.

● 평생교육체육과장 김준철

평생교육체육과장 김준철입니다.

사항별 설명서는 207페이지 충북소년체육대회 공개 행사 출연료 지원금은 대회 개막식 행사에서 메스게임을 연출하는 청주 지역 중학교 1개교 학생들의 의상 및 준비물을 구입하기 위한 학교로 전출해주는 지원금이며 사항별 설명서 220페이지 공개 행사 출연 교 지원금은 충북소년체육대회 개막식 및 폐회식 행사에 참여하는 합창단 2개교, 관악대 2개교, 행사 진행 도우미 출연 1교, 개막식 메스게임 연출 교 학생들에게 주는 격려금입니다. 산출근거에 11개교로 나타난 것은 합창단 2개교, 관악대 2개교, 행사진행 도움 1개교 등 5개교는 개막식과 폐회식에 2번을 격려하고 개막식 메스게임 연출 교 학생들은 개막식 당일 1회 격려를 했기 때문

에 11개로 산출됐습니다.

● 박노성 위원

알겠습니다.

다음에는 설명자료 예산안 사항별 설명서 81쪽을 봐주시기 바랍니다.

거기에 보면 맨 밑에 201-6 운영수당에 대해서 제가 말씀을 드리겠습니다.

방과후 학교운영수당 양극화 해소를 위해서 방과후 학교 소외계층 지원에 보면 실버스타 활용 교육수당과 국제결혼 이주민 자녀 특별지도수당, 장애부모 가족수당, 교육수당의 단가가 2만 5,000원으로 이렇게 책정이 되어 있습니다. 여기에서 수당이 강사수당인지 아니면 업무 관련 수당인지 말씀해 주시기 바랍니다.

● 초등교육과장 김주환

강사수당입니다.

● 박노성 위원

강사수당이죠.

그 다음에 초등교육과에서 지정한 강사수당은 예산편성 기준에 따라 기본단가를 5만원 내지 10만원으로, 관리수당은 일반적으로 3만원 내지 10만원으로 책정하였는데 유독 방과후 학교운영수당만 2만 5,000원으로 책정하여 형평성에 문제가 있지 않나 생각되는데 여기에 대한 특별한 이유가 있는지요?

● 초등교육과장 김주환

초등교육과장 김주환입니다.



방과후 학교 운영지침에 실버스타는 2만 5,000원 하게 돼 있고, 또 원어민에 대해서는 5만원인데 국제결혼, 그러니까 5개국, 필리핀이나 뭐 이런 데 거기는 그 반인 2만 5,000원을 주게 돼 있습니다. 그래서 여기는 2만 5,000원씩 책정을 했습니다.

● 박노성 위원

제가 생각할 때는 똑같은 교육청 사업인데 초등은 2만 5,000원, 중등은 3만원으로 책정이 돼 있습니다. 중등도 다시 한번.....115쪽을 봐주시기 바랍니다.

예비 고교생 프로그램 운영은 중등교육과에서 목적사업으로 운영하고 있는 중등교육과정 운영 사업 중 하나인데 동 사업에 대한 단위사업 설명자료 223쪽에 있습니다, 나타난 다른 사업 항목 강사료는 물론 중등교육과에서 책정한 강사수당이 일반적으로 예산편성 기준에 따라 단가를 5만원 내지 10만원으로 이렇게 정했음에도 예비 고교생 교육프로그램의 강사수당은 유독 3만원으로 이렇게 책정을 했습니다. 이렇게 적게 책정한 이유가 있으면 말씀해 주시기 바랍니다.

● 중등교육과장 안성배

중등교육과장 안성배입니다.

기타 수당에서 4시간 이하는 3만원으로 책정을 할 수 있도록 되어 있고, 그리고 2006년도 책정할 땐가요 그때는 학생들을

대상으로 하는 것은 2만 5,000원으로 전에는 그렇게 되어 있던 것으로 제가 알고 있습니다. 그래서 지금 여기 3만원으로 책정한 것은 기타수당에서 4시간 이하로 돼 있기 때문에 그래서 3만원으로 책정을 했습니다.

● 박노성 위원

예, 좋습니다. 그런데 똑같은 프로그램인데 초등은 2만 5,000원, 중등은 3만원으로 책정이 돼 있습니다. 여기에 예산상 무슨 관계가 있는지 이것에 대해서 다시 한번 기획관리국장님께서 설명을 해 주세요. 형평성에 어긋나지 않느냐 하는 문제가 제가 봐서는 제기가 됐습니다. 초등은 2만 5,000원, 중등은 3만원으로 책정이 됐는데요.

● 기획관리국장 신강탁

기획관리국장 답변드리겠습니다.

그 부분이 아마 프로그램 운영에 따라서 약간 차이가 있는 것 같은데요, 저희들이 검토를 해봐서 혹시 형평성에 문제가 있다면은 좀 조정을 검토하도록 그렇게 하겠습니다.

● 박노성 위원

다음에는 사항별 설명서 128쪽 봐주시기 바랍니다.

맨 밑에 대학생 보조교사제가 있습니다. 대학생 보조교사 운영에 따른 여비로 750만원을 계상했습니다. 이는 대학생들

이 민간인 신분으로 예산편성 매뉴얼 134 쪽입니다. 보상금 과목에 민간실비보상금 세목으로 편성하여야 하는데 이에 대해서 한번 설명해 주시기 바랍니다.

● **중등교육과장 안성배**

중등교육과장 안성배입니다.

대학생들이 민간인 신분이기 때문에 민간실비보상금으로 편성하는 것이 맞습니다.

업무착오로 편성돼 있으므로 정정하도록 하겠습니다.

● **박노성 위원**

예, 고맙습니다.

이상으로 간략하게 말씀을 마치고 또한 가지는 개괄적인 교육국 말씀을 드리겠습니다.

각종 도교육청에서 1년 실적으로 나타내기 위해서 장학자료를 많이 발간하고 있는데, 장학자료를 발간하느라고 정말로 고생 많이 하셨습니다. 지금 그 내역을 보면은 금년도, 작년도의 장학자료 발간 현황을 보면은 초등, 중등 해서 2년 동안에 92종에 4억 1,600만원의 예산이 소요됐고, 여기에 권수로는 29만 9,000권입니다. 그 다음에 여기에 동원된 인원이 2,132명입니다. 그러면 그 선생님 한 분이 하루만 나오는 게 아니거든요. 이렇게 됐을 때 2,132명×5일 나왔으면 이것이 만 명 이상이 동원됩니다. 실질적으로 시

내 학교에서 능력이 우수하다거나 전문직을 거친 분들, 교감급들 이런 분들은 장학자료를 제작하느라고 동원된 횟수가 굉장히 많습니다. 그래서 심지어는 똑똑하고 전문직 출신을 지낸 교감선생님을 어떤 경우에는 기피를 하는 현상도 지금 조금씩 나타나고 있거든요. 그렇기 때문에 2007년도에도 장학자료가 상당히 많이 발간되는 것으로 왔는데 우선 많은 인원이, 혹은 많은 예산이 동원되기 때문에 이 장학자료를 각 과별로 어려우시겠습니까만은 통·폐합할 이러한 계획은 없으신지요. 이것에 대해서 한번 국장님께서, 교육국장님께서 답변해 주시기 바랍니다.

● **교육국장 박의상**

박노성 위원님 말씀 고맙습니다.

동감이 가는 점이 있습니다.

각 과별로 필요한 자료를 만들다보니까 그렇게 많은 인원이 동원되는 경우가 있는데 앞으로 이것은 연구 검토해서 각 과별로 통·폐합할 것은 하고, 중복되는 내용이 있다면 그런 것도 통합적으로 해서 인력과 많은 예산을 절감할 수 있도록 이렇게 노력을 하겠습니다.

● **박노성 위원**

이것은 각 과별로 고유 목적에 의한 사업이 있기 때문에 할 수 없는 것으로 생각이 되지만은 초등교육과, 중등과나 다른 과 통·폐합을 해서 제작을 하면 상당

한 경제적인 효과나 많은 인원이 축소가 되리라고 생각이 되는데, 이 문제는 저 하나만의 교육위원의 문제가 아니라 교육 위원님들의 공통 견해이고 본청에 계신 우리 국·과장님 이상들도 아마 그런 생각을 가지고 계실텐데, 이것은 교육감님을 모시고 8월달에 예산편성에 대해서 설명회가 있을 때 그때 조정이 됐을 테지만 앞으로는 이것은 좀 과감하게 조정하실 부분이 있으면 조정해 주시도록 이렇게 부탁드립니다.

그 다음에 연수 강사수당 예산편성 자료를 잘 뽑아와 주셨는데요, 물론 외부 저명한 인사에게는 10만원 플러스 더도 드릴 수 있지만은 대개 보면은 2만원부터 10만원까지 이렇게 돼 있습니다. 그래서 각 과에서도 사업의 성격상 5만원 주는 강사수당도 있지만은 2만원 주는 강사수당도 있을 걸로 생각되지만은 어쨌든 업무의 속성이나 이런 것을 고려를 하더라도 어느 정도 3만원급 이상의 예산으로 이렇게 책정을 해서 좀 해 줬으면 하는 바람으로 제가 말씀을 드립니다. 왜냐하면 어느 강사는 2만원짜리이고 어느 강사는 7만원짜리, 5만원짜리 이렇게 봤을 때, 물론 통장으로 전부 강사수당이 들어 갑니다만은 그 내용을 알고 하다보면은 강사도 급수가 있는 게 아니냐, 이런 애기가 들어가지고서, 개괄적으로 제가 이

런 말씀을 드렸는데 우리 기획관리국장님이 부분에 대해서 한번 답변해 주시기 바랍니다.

● 기획관리국장 신강택

기획관리국장 답변드리겠습니다.

강사를 선정할 때 어느 자격을 갖고 있거나 이럴 경우에 자격이라든가 전문성에 따라서 당초부터 얼마를 주겠다고 결정을 하고 있습니다. 그래서 앞으로 그런 부분에 대해서도 한번 위원님 말씀하신 대로 좀 검토를 해서 어떤 강사료를 지급할 때 차별이 가급적이면 되지 않도록 이렇게 노력을 하겠습니다.

● 박노성 위원

잘 좀 부탁드립니다.

이상으로 본 위원의 질문을 마치겠습니다.

● 위원장 이상일

박노성 위원님 수고하셨습니다.

다음에는 서수웅 위원님 질의하여 주시기 바랍니다.

● 간사 서수웅

서수웅입니다.

말미에 하다보니까 할 게 얼마 없어서 좋으네요.

두 가지만 여쭙보겠습니다.

이 단위사업 설명자료 209쪽이 되겠습니다.

제가 행정감사 때부터 영재교육에 관심

을 갖고 보다 보니까 이게 눈에 띄네요.

4번, 판별도구 및 지도자료 개발에 관해서입니다.

영재판별도구 개발이 2006년도에도 3,000만원 집행이 됐는데, 이 영재를 판별해 내는 것이 해마다 이렇게 도구가 바뀌어야 할 필요가 있는 건지. 몇 천만원씩 투자해서 영재를 판별하기 위한 도구를 만들어야 하는지 의심이 가네요. 먼저도 제가 지적했듯이 판별한다는 것이 조심스럽기도 해서 해마다 새로운 것을 개발하는지는 몰라도 이게 아마 용역을 주는 모양인데요 꼭 필요한 것인지 말씀해주시고요, 그 다음에 영재 심화학습자료 개발도 마찬가지로요. 2006년도에 만들어서 지도한 자료보다 또 새로운 걸 2,200만원씩 투자해서 만들어야 하는 이유가 있는지 그게 궁금해서 여쭙습니다.

● **초등교육과장 김주환**

초등교육과장 김주환입니다.

질문하신 판별도구에 대한 것은 교육개발원에서 일반적으로 해서 해마다 그 수준과 내용을 달리해서 보급을 하고 있습니다. 그래서 충청북도의 부담금으로 아시면 되겠고요, 그 다음에 교수-학습자료도 시대, 또 교육과정 내용, 교육내용에 따라서 점차 변화를 줘서 전년도보다 조금씩 다른 차원에서 만들기 때문에 해마다 저희들 나름대로는 좀 발전적이고 수

준이 향상된 자료를 만들기 위한 이런 사업으로 이해해 주시면 고맙겠습니다.

● **간사 서수웅**

영재는 많은 인원이 필요한 게 아니라 한 사람만 나와도 그 가치가 돈으로 계산할 수 없을 만큼 많기 때문에 이렇게 투여함으로 해서 효과만 볼 수 있다면 그것을 타하고 싶은 것이 아니라, 영재교육을 받는 아이들이 올해 받는 것을 똑같은 것을 받으면 문제가 있지만 새로이 입급하는 그 영재반을 해마다 이렇게 몇 천만원씩 들여서 할 정도는 아니지 않느냐, 이런 생각이 들어서 말씀을 드렸습니다.

그 다음에 223쪽 되겠습니다.

제일 위에 1번에 제7차 교육과정 연수 이렇게 되어 있는데, 그 7차 교육과정 연수가 교감 및 교육과정 담당자를 대상으로 하는 걸로 설명이 되어 있는데, 7차 교육과정이 이미 용도 폐기되기 직전인데 7차 교육과정을 지금 연수해야 할만큼 7차 교육과정에 대해서 교감선생님이나 담당자가 모르고 있다는 얘긴지, 아니면 이게 아니고 다른 내용인지 궁금하고요, 7차 교육과정에 대해서는 벌써 몇 년 됐습니까? 교육과정이 새로 바뀔 때는 모두가 교육과정에 대해서 많이 알아야 할 필요가 있기 때문에 당해 연도나 1,2년차는 많이 하는데 지금 벌써 몇 년이 지났는데도 작년에도 하고 또 해야 되는지. 이런

예산을 또 세워야 되는지 궁금하고요, 6번에 보면은 교육과정 편성 운영지침 수정 보완이라고 그랬는데 수정 보완이라고 하기는 했지만 교육과정 편성 운영지침이라는 것도 7차 교육과정을 우리가 적용할 때 지침이 다 나가 있고요, 그 지침에 의해서 이미 학교 교육과정이 다 만들어진 것으로 알고 있는데 그 지침을 해마다 이것을 수정 보완하는 건지. 그런 예산이 매년 들어가야 되는 건지. 이것도 용역비로 돼 있는데요, 맞습니까?

● **중등교육과장 안성배**

중등교육과장 안성배입니다.

방금 말씀하신 두 가지 면에 대해서 제가 말씀을 드리도록 하겠습니다.

7차 교육과정 연수는 이것은 지금 저희들이 학부모나 교사 연수는 단위학교에서 희망하는 시기와 장소와 내용에 맞춰서 학교에 방문해서 지원하는 연수가 되겠습니다.

그래서 참가 대상자는 학부모와 교사고, 그리고 학교 교육과정 편성운영, 학교에서 신입생들에 대한 편성 운영에 관한 것을 해마다 해 주고 있습니다. 그래서 교육과정 편성 운영, 수준별 그리고 교육과정 운영 등의 내용을 연수하는 그 내용이고요, 그리고 그 다음에 또 한 가지가 교육과정 편성 운영지침을 해마다 수정 보완해야 되느냐 하는 질문을 하셨

습니다. 지금 저희들이 7차 교육과정을 운영하면서 여기에서 저희들이 지침을 만 들어서 첫 해에 일선 학교에 모두 내보냈습니다만은 학교에서 그것을 운영하다보니까 거기에서 생기는 문제점, 그리고 보완해야 할 점, 이런 것들이 해마다 협의가 이루어져서 수정 보완이 해마다 금년까지도 이루어져 왔습니다. 그리고 이러한 것은 앞으로 더 운영하는데 저희들이 더 많은 사실상 협의가 필요하다고 느끼고 있습니다.

지금 실업계고등학교의 경우에는 지금 없어지는 그 폐 과가 많이 생기고, 신설 과가 많이 생기고 합니다. 이러한 면을, 저희들이 이러한 과정을 거치지 않고서는 새로운 지침에 대한 수정 보완을 할 수 있는 길이 없습니다. 그래서 이것은 해마다 필요한 것으로 저희들이 사업을 잡고 있습니다.

● **간사 서수용**

저는 초등 출신이라서 초등에는 7차 교육과정 수정 보완하는 것은 학교 단위로 하고 있는데 도교육청 단위로 수정 보완 자료를 만들어서 이렇게 돈을 들여서 제출 필요가 있는가, 거기에 제가 의심이 갔고요, 아까 말씀하신 7차 교육과정 연수는 아까 여기 자료에 보니까 교감 및 교육과정 담당자 대상으로 돼 있어요, 이 자료에 보니까. 그럼 이걸 그전 매뉴얼을

계속 이렇게 옮기다보니까 그런 게 있는 거고, 지금 중등과장님 설명을 들어보니까 대상이 좀 다르다고 그러면 이해의 여지는 있습니다. 그런데 얼른 이렇게 볼 때 7차 교육과정 연수를 요 제목만 본다면 의심이 가더라고요. 그래서 여쭙봤습니다.

제 질문 이상입니다.

● 위원장 이상일

서수용 위원님 수고하셨습니다.

다음은 김병우 위원님 질의해 주시기 바랍니다.

● 김병우 위원

김병우 교육위원입니다.

저는 오전 의사일정에 참여치 못했기 때문에 혹시 다른 위원님들과 중복 질의가 있을지도 모르겠는데요 그렇더라도 성가셔하지 마시고 친절한 설명을 부탁드립니다.

저는 제한된 시간 안에 확인하고 싶은 게 많기 때문에 짤막짤막하게 단답형으로 답변을 해 주셨으면 좋겠습니다.

초등 128쪽에 종일반 운영과 관련한 보험료가 나오는데요 2006년도에는 없다가 2007년도에 하는데, 이거 뭐죠? 설명 부탁드립니다.

● 초등교육과장 김주환

초등교육과장 김주환입니다.

지금 산성유치원에 만3세에서 5세까지

어린이들을 위탁 운영하고 있습니다. 애들에 대한 126만원, 1인당 2만 1,000원씩 해서 30명분 2회 해서 계상한 겁니다.

● 김병우 위원

2006년도에는 왜 빠졌습니까?

● 초등교육과장 김주환

작년에는 그런 계획이 없었고, 또 그런 보험을 못했습니다.

● 김병우 위원

131쪽에 거기 산출기초에 보편은 장학자료 인쇄가 나오는데 350부, 이 내용이 뭐죠?

● 초등교육과장 김주환

오전에 이거 설명을 드렸습니다만은 유아교육에 대한.....

● 김병우 위원

그럼 됐습니다

제가 오전에 없었기 때문에 만약에 확인이 된 사실이면 바로바로 말씀을 해 주시기 바랍니다.

빼겠습니다.

136쪽에 특수교육 보조원 인건비를 지역교육청으로 자원 배분을 해서 지역교육청 예산에 편성한 걸로 돼 있는데, 초등 2명, 중등 2명은 또 그 학교회계 전출금으로 초등과 예산에서 편성을 했는데 점검이 됐나요?

(관계관 석에서 “예” 하고 말함)

그럼 넘어가고요, 138쪽 부분도 점검

됐습니까, 했어요?

● 초등교육과장 김주환

그건 안 했습니다.

● 김병우 위원

시범 특수교육 지원센터를 4개소에서 8개소로 이렇게 확대한다고 돼 있는데, 그 사업 내용을 설명을 부탁드리고요, 영동, 음성, 단양이 왜 제외됐는지.

● 초등교육과장 김주환

초등교육과장 김주환입니다.

지금 교육부에서 각 시·군에 지역교육청에 특수교육 센터를 하나씩 설치하도록 이렇게 돼 있는데 지금 예산이나 교육부 예산이, 저희들이 11개 시·군에서 9개만 받았습니다. 그래서 나머지 3개를 못했는데 저희들도 안타깝게 생각하고 11개 전부 하려고 노력했는데 배정을 9개밖에 못했는데, 그럼 9개 가지고 지역에 똑같이 배분을 해야 되는데, 그러면 어디를 빼야 되느냐, 나름대로 평가 잣대를 마련하는 과정에서 영동에는 영동대학교 특수교육과가 있습니다, 음성에는 극동대학, 그래서 거기는 연계해서 지금까지 이루어지고 있기 때문에 여기는 좀 빼놔도 소외되지 않겠다라는 거하고, 단양은 특수교육 대상자가 가장 적습니다. 그래서 빼냈습니다.

● 김병우 위원

예, 알겠습니다.

144쪽에 그 산출기초에 수업스타 인증패 이렇게 나오는데요, 여기 뿐아니라 보편은 수업스타다 아니면은 무슨 시상패 같은, 패가 많은데 꼭 패라야 하는지 그것을 여쭙고 싶어요. 그게 최소 10만원, 어떤 것은 20만원까지 되는 게 있던데 이런 것을 굳이 패를 줘야 권위가 있는 건가요?

● 초등교육과장 김주환

초등교육과장 김주환입니다.

위원님이 지적하신 대로 꼭 패야 위엄이 있고, 권위가 있는가는 한번 생각해 볼 필요가 있겠지만 사실 이 수업스타가 우리 도에서는 가장 어렵고, 또 교사의 생명이 수업이기 때문에 나름대로 자긍심을 심어주기 위해서 저희들 나름대로는 대우를 해 주고, 또 자긍심을 심어주기 위한 방법으로 이러한 제도를 썼습니다만은 한번 지적이 되면은 한번 고려도 해보겠습니다.

● 김병우 위원

거기 심사수당은 4만원인데요 또 유사한 행사들의 심사수당들이 보니까 사안에 따라서 4만원, 5만원, 이렇게 차이가 나더라구요, 심사단가가. 그것은 왜 그런지, 어떤 근거로 해서 그런지 모르겠습니다만은 어쨌든 형평을 기해야 되지 않겠나, 조정을 해 봐야 되지 않겠나 하는 생각을 해봤습니다.

그리고 146쪽에 특수교육 교육과정 관련 행사 지원이 신규사업으로.....

확인 됐습니까?

그 7개 사업은 분명히 계획이 되어 있는 건가요, 아니면 그 정도 있을 거라고 보는 건가요?

● 초등교육과장 김주환

작년에 돼 있는 것이 4개였었고요, 올해 예상되는 것이 2,3개 정도 예상이 돼서 그렇게 해놨습니다.

● 김병우 위원

100만원 정도씩 주면 도움이 될 것 같다는 겁니까?

● 초등교육과장 김주환

더 많이 주면 좋지만 최소한도 그 정도는 지원이 돼야 되지 않겠느냐.

● 김병우 위원

알겠습니다.

152쪽에, 여기에 사업규모도 상당히 큰 것 같은데 이 내용이 뭔지를 설명해 주시겠습니까?

● 초등교육과장 김주환

초등교육과장 김주환입니다.

지금 위원님이 지적하신 우리들은 1학년, 또 사회과, 정보통신, 이런 것들은 지역 교육과정입니다.

우리 도에만 하는 겁니다. 그래서 해마다 이것을 수정 보완하고 재 발간해서 학교에 보내서 어린이들이 직접 지역교육

특색을 살리는 교육과정이기 때문에, 해마다 이러한 사업이 이루어져서 전년도에 비해서 수정 보완하는 사업들입니다.

● 김병우 위원

만들어 준다는 겁니까?

● 초등교육과장 김주환

예

● 김병우 위원

그런데 거기에 그 사업대상에 보편은 초등학교 학생 및 교사 해 놓고 2개 교육청 관내, 이렇게 해 놔는데 2개 교육청은 어딥니까? 이것은 무슨 소리에요?

● 초등교육과장 김주환

그것은 지금 저희들이 충주, 영동인데요, 학교가 소규모학교가 있는 학교입니다.

● 교육국장 박의상

교육국장 박의상입니다.

보충설명 제가 드려도 될까요?

● 김병우 위원

예

● 교육국장 박의상

제가 알기로는 지역청별로 2개 지역별로 소규모학교가 많은 학교를 이렇게 하나의 군으로 묶어서 운영하도록 계획하고 있습니다.

● 김병우 위원

그러면 충주, 영동 관내 학교군에 대해서만 이 자료를 주고 지도를 한다는 건가



요? 대상이 그렇게 되어 있어서.

● 기획관리과장 김장한

기획관리과장 김장한입니다.

이거 국고보조 5 대 5 사업입니다.

그래서 소규모학교군을 구성해 가지고 학교간 통합교육 프로그램 운영인데요 제가 알고 있기로는 보은하고 음성 운영하는 걸로 두 개 3억씩 지원해서 운영하는 걸로 알고 있습니다.

● 김병우 위원

보은, 음성요?

● 기획관리과장 김장한

보은, 음성으로 알고 있습니다.

● 김병우 위원

보은, 음성. 그것은.....

● 기획관리과장 김장한

금년도가 보은, 음성이고요.

● 김병우 위원

내년도는 충주, 영동이고.

그러면 그것은 154쪽에 7항에 관련되는 설명이신가요?

● 기획관리과장 김장한

예

● 김병우 위원

그 교재를 만든다는 말씀이시죠?

● 초등교육과장 김주환

제가 이 자료를 페이지를 확인을 못해서 그런데, 지금 학교군 2개 군에 대해서 는 간단하게 설명드렸지만 소규모학교

통·폐합을 준비하고, 또 작은 학교끼리 서로 연계해서 하기 위해서 이제 금년도 하고 내년도에 충주하고 영동, 두 개 군을 해서 그 지역에 맞는 교재를 개발해서 그 지역에 주는 겁니다. 그 2개 군이라는 것은 그것이고, 나머지는 전 도 주는 거고요.

● 김병우 위원

나머지는 전 도 주는 거고.

● 초등교육과장 김주환

예

● 김병우 위원

그러면 이것을 해마다 수정 보완해서 만들어 주기 때문에 예산이 이렇게 많이 든다는 말씀이죠?

● 초등교육과장 김주환

예

● 김병우 위원

그러면은 이제 얼마나 수정되고 하는지를 확인할 수 있게 2005년도, 2006년도 개발한 자료를 좀 볼 수 있게 해 주십시오.

● 초등교육과장 김주환

예, 알겠습니다.

● 김병우 위원

그리고 거기에 수당과 원고료, 출장비, 식비, 이런 것들이 154쪽에 나오는데 혹시 이런 것들이 중복 지급되는 점이 없나 요?

● **초등교육과장 김주환**

교육과정을 집필하기 위해서는 원고료를 저희들도 지급을 해야 되고요, 또 수당은 교육과정을 심의하거나 이런 때 또 당연히 또 저희들이 주게 돼 있고, 또 식비 같은 것도 매일 이거 하는 행사 때는 늦게까지, 밤늦게까지.....

● **김병우 위원**

출장비는 여기서 나갑니까, 교원들이 각자가 받아 옵니까?

● **초등교육과장 김주환**

수당을 주기 때문에 학교에서 출장비를 안 주는 걸로 알고 있습니다.

● **김병우 위원**

예, 알겠습니다.

155쪽 사업은 이거 아까 서수웅 위원님 말씀하신, 그 교육과정 관련입니까, 아니면 주5일제 수업과 관련입니까?

● **초등교육과장 김주환**

주5일제 수업입니다.

● **김병우 위원**

교육과정 관련 아니고요?

● **초등교육과장 김주환**

주5일제 수업 관련 홍보 뭐 이런 주5일제 수업에 관한.....

● **김병우 위원**

내년에 바뀌려고 하다가 이제 변동이 안 생겼지 않습니까?

● **초등교육과장 김주환**

그것에 대한 정확한 입장이 교육부에서 11월중에 발표를 한다고 저희들이 지침을 받고, 내년에 저희들 나름대로 주5일제가 실시될 것을 대비해서 전면 실시될 대비해서 이런 준비를 하고 있습니다.

● **김병우 위원**

그럼 금년하고 똑같이 갈 때에는 필요 없는 거네요.

● **초등교육과장 김주환**

거기 2008년도를 준비한다든가 또 금년도에 특별한 사업내용이라든가 더 보완할 사항이 있으면 하고, 그렇지 않고 똑같이 갈 경우에는 하지 않아도 되겠습니다.

● **김병우 위원**

똑같이 갈 경우에는 안 해도 됩니까?

그래 이제 지역교육청별로 100만원씩 줘서 1,100만원이나 드는 행사라, 100만원씩 주고 무엇에 쓰는지 모르겠어요?

● **초등교육과장 김주환**

지역교육청별로 주5일제 수업에 대한 학부모들, 또 학생, 운영위원님들이나 사회층에 홍보를 하고 교육을 해야 되는데 이것이 도교육청 차원에서 전체적으로 할 수가 없습니다. 그래서 이것을 지역교육청마다 이렇게 해당되는 분들한테 지역적으로 하는데 그거에 필요한 출판비라든가 이런 것들이죠. 그래서 100만원씩.....

● **김병우 위원**

교육청 단위로 강당 같은 데 모아서 연

수하고.....

● 초등교육과장 김주환

에

● 김병우 위원

그런데 100만원씩 들어요?

● 초등교육과장 김주환

통상적으로 인쇄비 들고 뭐 그러니까 그 정도 듭니다.

● 김병우 위원

알겠습니다.

그 다음에 160쪽 여기 이제 농산어촌 복식수업 겸임 순회교사들에 대한 수당인 것 같은데요, 225쪽에 중등 순회교사하고는 중복이 되는 겁니까? 225쪽.

(관계관 석에서 “다릅니다” 하고 말함)

여기에도 보면 공립 중·고, 사립 중·고 여기 있네요.

● 교육국장 박의상

교육국장 박의상입니다.

중등은 과목상치, 상치과목이 있을 때 순회를 시키는 순회교사고요, 여기 초등은 농촌지역에.....

그것은 과장님이 말씀하시죠.

● 초등교육과장 김주환

지금 중등에서 해 놓은 것은 과목별로 이렇게 지금 예산이 설정이 된 걸로 저희들이 알고 있고요, 저희들은 연간 순회교사 수, 전년도에 비해서 통합적으로 예산을 수립을 해 놓은 겁니다.

● 김병우 위원

아니 그런데 거기도 보면 160쪽에 보면 공립초등학교도 순회교사가 있다고 되어 있어요. 5명 정도 있나 보네요?

● 초등교육과장 김주환

예, 있습니다. 농산촌 벽지나 이웃 학교 같은 데요.

● 김병우 위원

그런데 그 밑에 있는 공립 중·고, 사립 중·고가 226쪽에 그 산출기초로 나와 있는 것과 어떻게 중복이 안 되느냐는 겁니다.

● 중등교육과장 안성배

중등교육과장 안성배입니다.

지금 초등에 잡혀있는 것은 벽지학교 순회기 때문에 이것은 저희들 중등에서 잡혀있는 상치과목을 없애기 위한 순회교사기 때문에 서로 성격이 다른 것으로 알고 있습니다.

● 김병우 위원

그렇게 달라요?

그러면 벽지는 초등이 관장을 하는 겁니까?

● 초등교육과장 김주환

순회교사를 초등에서 일반적으로 하고 있습니다. 그래서 그 인건비를 초등에서 계상을 한 겁니다.

● 김병우 위원

담당하시는 분들께서 직접 말씀하시죠.

● 기획관리과장 김장한

제가 알기로는 벽지수당을 받는 지역은 수당이 3만원이고 벽지수당을 받지 않는 지역은 수당이 5만원이고, 그래서 그 3만원, 5만원 차이는 벽지지역이고 아니고에 따라서 차이가 있습니다.

● 김병우 위원

그래서 그 인원도 다르고, 대상이 다르다는 말씀입니까? 지급 대상이.

● 기획관리과장 김장한

예

● 김병우 위원

예, 알겠습니다.

그런데 어쨌든 순회교사가 올해보다는 증가하고 있네요, 그렇죠? 순회교사가 2006년도에 비하면, 초등 말이죠. 점점 학교가.....

● 초등교육과장 김주환

학교가 소규모화 되고 그러니까요 이웃 학교에서 과목 전담으로 순회를 하는 교사 수가 늘어나고 있습니다.

● 김병우 위원

예, 알겠습니다.

162쪽에 산출기초를 보면은 연구학교 지정은 금년보다 줄어들고 있는데 예산이 늘고 있는 이유는 뭐죠? 지금 161쪽에 보면은 2006년도에 비해서 2007년도가 지정 학교 현황은 많이 줄고 있는데.....

● 초등교육과장 김주환

답변드리겠습니다.

예산이 늘은 이유는 교육부 지정에서 전년도보다 교육부에서 국고에서 전액 나오기 때문에 조금 증액이 되기 때문에 저희들 자체 예산은 그대로인데 교육부 지정은 2,000만원씩 나오던 것이 4,000만원씩 특별한 과목에 나오고 그러니까 그게 조금 늘었습니다.

● 김병우 위원

그게 늘었어요?

● 초등교육과장 김주환

예

● 김병우 위원

교육부 예산도 우리 예산에 포함되는 겁니까? 거기서 특별교부식으로 내려오게 아닌가요?

● 초등교육과장 김주환

전체 내려오지만 저희들 예산은 잡아야죠.

● 김병우 위원

예, 알겠습니다.

175쪽 충북교사상 관련인데요, 심의수당을 12명에 대해서 제가 여쭙고 싶은 것은 그 표창조례 관련되는 그 심의위원회에서 심사를 하는 건가요?

● 초등교육과장 김주환

금년까지는 1차적으로 심의위원회에서 심사를 하고, 그 다음에 우리 도교육청 공적심의위원회에서 하고 했습니다.

● 김병우 위원

그런데 그 표창조례를 보니까 5 내지 10인으로 구성하도록 되어 있던데 이것은 12명으로 이렇게 돼 있어요.

● 초등교육과장 김주환

종례적으로 12명으로 좀더 세밀하고 공적을 확인하기 위해서 12명으로 했습니다.

● 김병우 위원

아니 표창조례에는 5 내지 10명 이내로 심사위원회를 구성하도록 되어 있어서.

그거 확인 좀 해 주시기 바랍니다.

그 다음에 181쪽 얘기하겠습니다.

181쪽에는 그 운영수당에 보편은 인사위원회 수당, 질환 교원 심의수당은 또 7만원으로 돼 있어요, 심의수당이. 그리고 현수막이 여기서 역시 10만원, 이렇게 되어 있는데, 이거 단가를 어떤 식으로 정했는지 모르겠는데.....

● 초등교육과장 김주환

각종 심의수당은 예산단가가 7만원, 각종 위원회 심사수당이 7만원이기 때문에 7만원으로 잡았고요, 보통.....

● 김병우 위원

그 밑에 심의수당은.....

● 초등교육과장 김주환

심의 및 운영 수당이 예산단가에 저희들이 7만원으로 잡았습니다.

● 김병우 위원

4만원짜리하고 5만원짜리하고 어떻게 달라요?

● 기획관리과장 김장한

기획관리과장 김장한입니다.

각종 위원회 수당은 기준이 저희들 매 뉴얼에 4시간 미만의 위원회는 7만원이고요, 4시간 이상 위원회 수당은 10만원입니다. 그래서 대부분 저희들 도에서 운영하는 위원회는 4시간 미만 운영이 많아서 전부 다 7만원 단가로 계상했습니다.

● 김병우 위원

그러면 다른 거 4만원, 5만원짜리는요?

● 기획관리과장 김장한

그것은 심사수당.....

● 김병우 위원

심사하고 심의는 다른 겁니까?

● 기획관리과장 김장한

이것은 각종 위원회 수당입니다.

● 김병우 위원

그 다음에 아무래도 그 상패나 현수막은 막연하게 10만원, 달기 좋게 10만원 하신 것 같은데 이거 견적을 빼 주시기 바랍니다. 제가 알기로는 이거 절반 가격이면 현수막 다 할 수 있을 것 같은데, 10만원, 이렇게 잡아야 하나요?

● 교육정보화과장 이재신

교육청은 길기 때문에 10만원씩 하는 겁니다.

● 김병우 위원

하여튼 견적 좀 부탁드립니다.

크기에 따른 단가를 한번 빼봐 주시기 바랍니다.

185쪽에 이것은 초·중등 다 해당됩니다만은 연구회가 20개, 40개 되던데 과연 이렇게 400만원씩 줘서 효과가 있는지 점검을 해 봤으면 좋겠는데, 넘어가겠습니다.

186쪽에 보니까 정말 표상 잔치가 이루어지는군요.

교직사랑 체험수기에 20만원씩 36명, 도합 720만원, 학교브랜드 상패 18만원씩 10개교에 180만원, 포상금 또 20만원씩 10개교에 200만원, 수업인증패 10만원 15개 150만원, 심사수당 288만원, 수업개선 실천사례 연구대회 심사수당 이것은 또 3만원이네요. 그리고 전년도에 없던 여비가 5명, 이것은 아마 전국으로 나가는 여비인가보죠? 이를 55만원. 이게 물론 상도 많이 주고, 상금도 많이 주고, 살림만 넉넉하다면 얼마나 좋겠습니까. 이거 너무 돈잔치 아닌가, 이런 생각이 드는데 어떻게 생각하십니까?

● 초등교육과장 김주환

교실수업 자랑이라든가 연구발표대회는 뭐 여러 가지 생각에 따라서 차이가 있겠습니다만은 우리 도에서 특별히 다른 도에 자랑하는 사업이고, 또 나름대로 확산이 돼서 많은 일선 선생님들의 칭찬도 받

고 있고, 또 참여율이 높아지고 있는 사업입니다. 그래서 이것에 대한 선생님들의 자긍심도 갖고, 또 일선 학교에서 많은 관심을 갖고 있기 때문에 이러한 사업을 지금까지 꼭 계속해 오는 사업입니다.

● 김병우 위원

계속 꼭 해왔어요?

● 초등교육과장 김주환

몇 년 동안.....

● 김병우 위원

아닌데요. 교직사랑체험수기. 좋은학교 전통세우기, 이런 거는 작년에 없었네요.

● 초등교육과장 김주환

교직수업 체험수기라든가 전통학교 가꾸기는 저희들 나름대로 특화로 해서 우수 교사, 또 일선 교육현장의 아름다운 이야기를 발굴해서, 보급해서 하려고 하는 사업으로 저희들이 새로 마련하고 있습니다.

● 김병우 위원

꼭 필요하다면 드리는 돈에 걸맞는 알찬 의미가 있기를 바라는데요, 약간 낭비성 행사라면 좀 거품을 더는 것도 필요하지 않겠나 하는 생각도 듭니다.

188쪽에 보면 거기에서 교실수업 우수자를 해외에 보내겠다고 하셨는데, 그 사업근거를 보니까 국제화 교육에 부응하는 외국어 교육 강화라고 해 났어요. 외국어 교육 강화가 사업근거네요. 그런데 교과

별로 30명을 뽑아가지고 1억 2,000만원, 1인당 400만원씩 들여서 외국수업을 참관 하겠다는 거 아닙니까. 그런데 교과별로 30명 뽑아가지고 다 외국어 교육 강화를 위해서 가는 건 아니죠? 근거하고 좀 맞지 않는 일종의 포상, 외유 비슷한 거 아닌가, 그런 생각이 좀 듭니다.

금년에 30명을 편성을 했다가 22명을 지난 6월달에 보냈었네요. 내년에도 30명 400만원씩 학기중에 열흘을 보내겠다는, 이런 얘기죠?

● 초등교육과장 김주환

이거 오전에 설명을 드린 사업입니다만 다시 설명이 필요하면 하겠습니다.

●곽정수 위원

이 부분에 대해서 한 가지 아까 말씀하실 때 10명은 12월달에 보낸다고 그랬고, 20명은 시행했다고 그랬는데 예산상으로 보면은 그 차액이 1억 2,000에서 육천몇만원 썼으면 5,000 얼마가 남았는데 10명이 오천몇만원을 쓸 수는 없는 것이고, 그러다보면 그 나머지 잔액에 대한 처리가 돼 있어야 되지 않겠나, 그런 생각이 듭니다. 10명 가는데 5,000만원 다 쓸 거 아니잖아요?

● 초등교육과장 김주환

아까랑 똑같은 사업인데.....

● 김병우 위원

예, 됐습니다.

지금 제가 시간이 없어서 그런 부분에 제가 착안하고 있다는 말씀드리고요, 151쪽에 민간경제교육 지원, 100개 학교 20만원씩 해가지고 2,000만원 있네요. 이게 됩니까?

● 초등교육과장 김준환

지금 교육과정이나 이런 데서 어린이들에게 경제교육을 시키고, 또 경제교육을 할 수 있는 기회의 장을 마련하라는 여러 가지 지침이 있습니다만은 저희들이 시행을 못했습니다. 그래서 금년부터는 이러한 기회를 통해서 어린이들에게 경제교육에 대한 그런 기회를 마련하기 위한 예산을 설정해 놓은 겁니다.

● 김병우 위원

초등학생들한테요?

● 초등교육과장 김주환

예

● 김병우 위원

무슨 시간에 합니까?

● 초등교육과장 김주환

특별한 기회를 마련하려고 합니다.

● 김병우 위원

주로 그러면 재량교육, 이런 거 활용하겠다는 건가요? 100개 학교에.....

● 초등교육과장 김주환

예, 도내 100개 정도 희망을 받아서 해보려고 노력하고 있습니다.

● 김병우 위원

외부강사를 써가지고요?

● 초등교육과장 김주환

예. 저희들은 될 수 있으면 민간 경제 전담기구에 의뢰해서 교육의 효과를 높이고자 계획을 하고 있습니다.

● 김병우 위원

이 내용이 너무 산출근거가 모호하고 행사가 너무 계획 없이 그냥 섬뻍 집어넣은 게 아닌가.

● 초등교육과장 김주환

저희들 나름대로는 여기 세밀하게 기술을 못했습니다만은 이 정도 하려면 어느 강사와 어느 정도 이런 기초자료를 가지고.....

● 김병우 위원

그럼 그 구체적인 계획을 저한테 보여주시기 바랍니다.

▶ 참 조 : 서면답변서(별첨 3)  
(끝에 실음)

그 다음에 그 뒤쪽에 스승의 날 친목행사 지원이라는 게 뭐죠? 15개 학교 200만원에 해당되는 건데. 스승의 날 친목 행사를 어떻게 지원하나요? 192쪽.

● 초등교육과장 김주환

이 행사는 이제 그 작은 학교나 이렇도나 지역교육청에서 훌륭한 분들을 모셔서 어린이들에게 스승의 날을 기해서 새

로운 용기를 불어넣을 수 있는 특별한 강사를 모신다거나 또 특별한 기회를 마련해 주기 위해서 저희들이 계획을 해본 겁니다. 예를 들면 작은 학교 같은 데는 12학급 미만의 작은 학교에는 강사분이 15만원 정도 줘도 되겠고, 10만원 정도 이렇게 해서 저희들 나름대로 해서 작은 학교라도 1개 군의 한 학교라도 스승의 날 외래강사 초빙.....

● 김병우 위원

1일 교사?

● 초등교육과장 김주환

예, 1일 교사.

● 김병우 위원

그것은 친목행사 지원이 아니잖아요.

● 초등교육과장 김주환

이제 제목을 저희들이 그렇게 붙였습니다.

● 김병우 위원

시간이 없습니다만은 꼭 확인 좀 하고 싶어서 자꾸 시간을 끌고 있습니다.

죄송하고요, 중등과에 대해서 조금 보태겠습니다.

219쪽, 학교평가 우수 학교에 대해서 12개 학교에 300만원씩, 그것도 이제 평가할 때는 7만원씩 6명, 11일, 심사비만 해도, 평가비만 해도 한 사람당 77만원이니까 462만원 되네요.

● 중등교육과장 안성배



중등교육과장 안성배입니다.

아까 말씀을 드렸던 것을 다시 한번 말씀드리겠습니다.

● 김병우 위원

하셨으면 됐어요. 하셨으면 됐고요, 239쪽 이거 어느 위원님이 다루셨었나요?

239쪽, 241쪽 양 대 교원단체 교섭 관련해서요.

● 위원장 이상일

그거 제가 하려고 했는데 하세요.

● 김병우 위원

눈에 대번 들어오는 게 잡지판례집, 또 실무위탁관리 여기 중복이 되어 있고요, 그죠? 이것부터 우선 즉답을 바랍니다. 중복이 되어 있죠? 노동판례, 잡지, 이거 뭐 다른 거 아닌 것 같은데.

● 중등교육과장 안성배

전체가 네 가지 종류입니다. 그래서 양 쪽에 두 가지 종류씩 나눠서 배분해서 계상했습니다.

● 김병우 위원

노동판례집은 두 가지인가요?

● 중등교육과장 안성배

네, 판례집은 다달이 구독하는 것으로 되어 있습니다.

● 김병우 위원

그러면 왜 양쪽에다가 넣어놨어요? 여하튼 중복되면 빼야 된다고 생각하고요, 그 다음에 41쪽에 교원노조 업무담당자

국외연수 여비가 375만원씩 두 명, 이렇게 선정이 되어 있는데 금년에는 900만원이었었네요. 어디 다녀왔죠?

● 중등교육과장 안성배

금년에는 아직 안 갔습니다. 교육인적자원부에서 지금 계획하기로는 미국과 캐나다, 일로 지금 교육인적자원부에서 계획하고 있습니다.

● 김병우 위원

그럼 올해도 가고 내년에도 가고 매년 두 명씩 해외연수를 잡니까?

● 중등교육과장 안성배

교육인적자원부에서 하는 행사로써 저희들이 거기에 전국적으로 함께 참여하고 있습니다.

● 김병우 위원

교섭은 안 하고 연수만 다닙니까?

● 중등교육과장 안성배

글쎄요. 교섭을 안 한다고 말씀하시는 것은 조금 유감스럽습니다.

● 김병우 위원

그래서 그런 부분들은 만약에 올해 교섭을 하지 않고 연수만 나간다는 그런 오히려 힐난을 받지 않도록 하시기 바랍니다.

그리고 단체교섭 여론수렴 경비가 되어 있는데 이것은 뭐죠?

● 중등교육과장 안성배

단체교섭을 하기 위해서는 언제든지 단

체협약 체결 시 국민 여론을 수렴하는 때에는.....

● 김병우 위원

아니 그 취지는 아는데.....

● 중등교육과장 안성배

여론조사를 하거나 공청회 등을 개최할 수 있는 그러한 규정이 돼 있습니다.

● 김병우 위원

교총과의 교섭협정도 60만원씩 두 번, 또 전교조와의 단체교섭도 60만원씩 네 번, 여섯 번이나 해가지고 여론수렴을 한 것이 있으면 저를 보여주시기 바랍니다.

● 중등교육과장 안성배

예, 알겠습니다.

● 김병우 위원

408쪽, 사이버 가정학습 효과성 분석이 408쪽 제일 밑에, 사이버 가정학습 효과성 분석 2,000만원이네요. 이거 어떻게 조사하는 거죠? 이것도 설문조사하는 거 아닌가요?

● 교육정보화과장 이재신

이것은 교육부하고 전국적으로 해서 실시하는 거랍니다.

● 김병우 위원

아니 그러니까 2,000만원이 어떻게 해서 든다는 겁니까?

● 교육정보화과장 정보기획담당 이평균

정보기획담당 이평균입니다.

이것은 전국이 같이 분담을 해서 함께

하는 사업에 저희들 분담금입니다.

● 김병우 위원

분담금요?

● 교육정보화과장 정보기획담당 이평균

예

● 김병우 위원

그러면 조사는 전문기관에 의뢰해서 하시는 겁니까?

● 교육정보화과장 정보기획담당 이평균

교육부에서 전체.....

● 김병우 위원

교육부에서 어떻게 하는지 모르지만 우리에게 2,000만원을 내라고 그런단 말이죠?

● 교육정보화과장 정보기획담당 이평균

그것을 해가지고서 전체 사업을 교육부에서 계획을 해가지고 교육부의 경비하고 합쳐서 진행을 하고 있습니다.

● 김병우 위원

예, 알겠습니다.

414쪽에 저소득층 자녀 정보교육 지원에 2006년도보다 2007년도에 지원이 줄어드는 것 같기도 한데.....

● 교육정보화과장 이재신

교육정보화과장 이재신입니다.

원래 교육부에서는 2010년까지 전국 국민기초생활 수혜자 17만명을 목표로 했습니다. 그래서 그 처음에는 1,191명씩 했다가 교육부에서, 너무 인원이 많기 때문

에 국민생활 기초수급권자로 제한을 해서 인원수를 줄였습니다. 그래서 2007년부터는 매년 390명씩으로 목표가 배당이 줄어서 나왔기 때문에.....

● 김병우 위원

줄었어요?

● 교육정보화과장 이재신

에

● 김병우 위원

에, 알겠습니다.

그럼 마지막으로 평체과 관련해서 간단한 거 하나 질문드리겠습니다.

476쪽, 제가 뭘 몰라서 여쭙는 건데 저소득층 자녀 급식비 지원에 지원액을 다시 도청으로 진출하는, 477쪽에 보니까 충북 도청으로 다시 진출을 한다, 이렇게 돼 있네요. 왜.....

● 평생교육체육과 학교급식담당 김재형

학교급식담당 김재형입니다.

중식비가 세 가지가 있습니다.

수업을 하는 날 점심 먹는 거하고 학생들이 학기중에 토요일, 일요일, 그리고 방학중 토요일, 일요일인데요 학기중에 토요일, 일요일은 저희들이 직접 학생들한테 중식을 제공하기 어렵기 때문에 자치단체로 돈을 줘서 그쪽에서 지원을 하도록 그렇게 되어 있는 사항입니다.

● 김병우 위원

그런데 급식비 지원에 도에서 출연하는

예산도 있습니까?

● 평생교육체육과 학교급식담당 김재형

방학중에 하는 것은 도에서 전체 부담을 하고요, 저희들 학기중 것은 100% 저희들이 부담을 합니다.

● 김병우 위원

그러면은 도로 진출하는 게 아니에요?

● 평생교육체육과 학교급식담당 김재형

그러니까 저희들 회계에서 편성을 해서.....

● 김병우 위원

받았다가 준다는 애입니까?

● 평생교육체육과 학교급식담당 김재형

저희들이 다 예산 다 편성해서 도청에다가 주는 거고요, 방학중 거는 이제 도청에서 자기들 예산에 편성을 해서 집행합니다.

● 김병우 위원

이것을 필수 지원대상자를 모부자 가정까지 이제 확대하게 됐다라고 하셨는데 차상위 계층까지는 확대하기가 어렵습니까?

● 평생교육체육과 학교급식담당 김재형

차상위 계층도 주기는 주고요, 모부자 가정도 주기는 줬는데 법 속에 들어갔다. 그런 애입니다.

● 김병우 위원

에, 알겠습니다. 고맙습니다.

이상입니다.

죄송합니다.

● 위원장 이상일

김병우 위원님 수고하셨습니다.

회의를 시작한 지 1시간 20분 경과됐습니다.

휴식을 위해서 10분간 정회하겠습니다.

정회를 선포합니다.

(15시 20분 정회)

(15시 30분 속개)

● 위원장 이상일

의석을 정돈하여 주시기 바랍니다.

회의 속개를 선포합니다.

끝으로 제가 몇 가지 질의드리겠습니다.

오늘 예산심의를 하면서 집행청에서 여러 가지로 자료 준비를 해 줘서 고맙습니다.

특히, 예산편성 용어 설명자료, 이것을 아주 잘 만들어 주셨어요. 사실은 예산심의를 하면서도 과거에 모르는 용어가 많아서 일일이 그것을 물어보다 보면 시간이 많이 허비했는데 위원님들에게 참고가 될 수 있는 예산편성 용어설명 자료를 잘 만들어 주셨습니다.

앞에서 위원님들께서 많이 질의하셨기 때문에 제가 서너 가지만 질의드리겠습니다.

중등교육과 교원단체 총연합회 단체교섭, 239쪽, 아까 김병우 위원님이 질의를

하셨던 건데 저는 다른 차원에서 좀 질의를 드리겠습니다.

그리고 그거하고 그 뒤에 사무실 임차수수료 776만원이 또 나옵니다. 지금 239쪽에 보시면은 교총에 사무실 임차수수료가 나오고, 그 다음에 이제 교원노조와의 단체교섭에서 또 사무실 임차수수료 777만 6,000원이 나옵니다.

교총하고 전교조에 사무실 임대보증금을 준 게 있을 겁니다.

교총에는 지금 얼마 나가 있죠?

● 중등교육과장 안성배

중등교육과장 안성배입니다.

전교조 충북지부 사무실은 108평에 1억 6,200만원의 규모입니다.

그리고 충북교총은 68평에 1억원의 규모입니다.

● 위원장 이상일

그러니까 과장님, 교총은 1억 사무실 임대보증금 나가 있죠, 그리고 전교조에는 1억 6,800이 나가 있는데, 그것은 이제 우리가 임대보증금 대신 주고 나중에 환수하게 되면 교육청으로 들어오는 거죠. 그런데 여기 사무실 임차수수료는 뭐니까?

● 중등교육과장 안성배

중등교육과장 안성배입니다.

교직단체 사무실 임차수수료는 기존 임대료 보전을 위한 보증보험 수수료 예산

입니다.

● 위원장 이상일

그쪽에서 나중에 사무실 소유자가 잘못 됐을 때 돌려 받는 그 보증금입니까?

● 중등교육과장 안성배

그렇습니다.

● 위원장 이상일

예, 알겠습니다.

그 다음에 과학실업교육과 354쪽 한번 봐주시기 바랍니다.

거기 산출기초를 보면은 직업 종합 체험관 운영 그래가지고 시설 및 기자재 구입비로 1억 7,500만원이 됐는데, 어느 학교에 시설하실 겁니까?

● 교육국장 박의상

교육국장 박의상입니다.

청주기계공고로 알고 있습니다.

● 위원장 이상일

거기에 종합실험실이 기존에 있지 않습니까?

● 과학실업교육과 진흥담당 김상태

진흥담당 김상태입니다.

금년에 처음 만들었습니다. 지금 공동 실습소가 현재 있는데 1층에다가 금년에 직업종합체험관을 새로 만들었습니다.

● 위원장 이상일

그래서 거기에다가 기자재 같은 것을 구입해서.....

● 과학실업교육과 진흥담당 김상태

금년에 만들고 연차적으로 내년에 더 추가로 해서 시설하는 걸로 그렇게 계획이 되어 있습니다.

● 위원장 이상일

그 다음에 평생교육체육과에 485쪽, 그 평생교육 운영을 지원해 주는 게 있는데요. 그것을 야학시설 지원, 그것을 어디에 주는 건지 저한테 자료를 하나 주시기 바랍니다. 어느 학교에 지원해 주는 건지.

▶ 참 조 : 서면답변서(별첨 3)

(끝에 실음)

● 과학실업교육과 진흥담당 김상태

예, 알았습니다.

● 위원장 이상일

이상 본 위원의 질의를 마치겠습니다.

이어서 관리국 소관 질의를 시작하도록 하겠습니다.

먼저곽정수 위원님 질의하여 주시기 바랍니다.

● 곽정수 위원

교육위원 곽정수입니다.

학무국 관계관님들 대단히 수고하셨습니다.

단위사업 설명자료 103쪽 봐주시기 바랍니다.

혁신종합계획 및 관리 분야에서 교육행정혁신 활동 지원 뒷면에 보면 그 사업의

산출기초 중에 혁신경진대회 입상자료 포상금으로 350만원이 금년도에 계상이 돼 있고요, 그 다음에 혁신활동 공모전 표어, 거기에 또 360만원의 상금이 포상금이 예산으로 올라와 있는데요, 이 액수가 710만원 정도 되는데, 제가 생각할 때는 상장으로 같음할 수 있는 게 아니냐. 교육감님 상장 이런 포상이면 됐지, 뭐 거기다가 최우수, 우수 그래서 30만원, 20만원, 10만원 이렇게 포상금을 지급하는 게 과연 타당하냐 하는 것을 좀 한번 생각을 했으면 좋겠습니다.

한번 의견 좀 말씀해 보시죠.

● 혁신복지담당관 구명희

혁신복지담당 구명희입니다.

지난 해부터 혁신종합평가가 생겨가지고 우리 교육재정에 혁신평가 분야가 많은 도움을 주고 있는 것은 사실입니다.

그런데 혁신을 추진하다보니까 이런 새로운 생존환경에 따라서 혁신을 추진하는 동력으로다가 무조건 따라오는 게 아니고 거기에다가 인센티브 부여하는 것이 우리 혁신평가 측정 저기에 상당수가 많이 들어가 있습니다. 그래서 각종 혁신활동이 결과로써 나온 것을 긍정적인 문화를 끌고가기 위해서 많은 금액은 아닙니다만은 이런 포상을 하고 있습니다. 타 시·도 같은 경우는 예산 비례가 우리보다 상당히 높습니다. 이해해 주시면 고맙겠습니

다.

●곽정수 위원

예, 알겠습니다.

다음에는 지금 국제화, 세계화 시대에 대비해서 교원의 전문성 신장, 또 행정직원들의 직무능력 향상을 위해서 지금 국외연수를 많이 시키고 있고, 본 위원도 확대되어야 한다고 보는데 금년도 국감에서 보니까 우리 충북 도가 타 시·도에 비해서 해외연수 경비가 많다고 질타하는 내용을 제가 들은 것 같은데, 지금 우리 충청북도가 금년도에 해외 치코대학을 포함한 해외연수 여비가 얼마쯤 되는지 한번 이따가 자료로 통계를 내주시기 바랍니다.

▶ 참 조 : 서면답변서(별첨 3)

(끝에 실음)

그리고 좀 기회가 된다면 확대할 수 있는 방안도. 그래서 많은 우리 교육가족들이 국제화 시대에 안목도 넓히고 또 의욕적으로 할 수 있는 그런 계기를 마련해 줬으면 하고 부탁을 드리겠습니다.

● 기획관리과장 김장한

기획관리과장 김장한입니다.

위원님 거기에 대해서, 국정감사 말씀 하셨는데요, 최재승 의원님이 강원도하고 비교해 가지고 강원도는 1억 2,000인데

우리가 7억 7,000 예산투자를 해서 충청북도교육청이 교직원 국외연수에 엄청난 예산을 쏟아붓는 걸로 국정감사에서 질의를 하셨는데 최재승 의원님이 자료를 잘못 파악하셔서 했습니다. 그래서 나중에 오찬장에서 저희들이 자료를 드러가지고 설명을 했습니다. 강원도가 1억 5,000이 아니고 19억입니다, 19억, 강원도가, 해외연수 여비. 그래서 저희들보다 엄청 많고 저희들이 교육사업비 대비 연수여비가 0.8%이고 전체 예산의 0.06%입니다만은 강원도는 0.13%입니다. 그래서 이것은 최재승 의원님이 데이터 자료를 어떻게 잘못해 가지고 그날 질의한 것으로, 제가 설명 말씀을 드립니다.

● **곽정수 위원**

고맙습니다.

그러면 충북도 좀 0.14%까지는 안 가더라도 0.1%까지 확대할 수 있는 그러한 복안은 없습니까?

● **기획관리과장 김장한**

내년도 연수가 저희들 금년보다는 약간 향상해서 예산 반영을 한 겁니다.

● **곽정수 위원**

예, 부탁드립니다.

다음에 215쪽, 216쪽을 봐주시기 바랍니다.

여기 지금 학생 및 교직원 복지증진을 위해서 교원안전망 구축, 이런 표현으로

표현이 돼서 거기 보니까 아마 전세자금이나 결혼자금에 대한 보조금에 대해서 이자 지급 관계 그거 같습니다. 그런데 거기 보니까 2003년도에서 2006년도까지 2차 보전금, 그러니까 이자 차액이라는 뜻인 것 같은데 210명 그래서 예산액이 4,700만원 정도, 그리고 2007년도에는 7,000만원 정도가 여기에 계상이 되어 있는데, 2003년도에서 2006년도 이자 차액이 왜 2007년에 반영하게 됐는지 한번 궁금해서 말씀드립니다.

● **교육국장 박의상**

교육국장 박의상입니다.

복지대여 자금은 교원공제회에서 충당하고 대여율의 반은 본인이 부담하고, 또 나머지 50%는 우리 교육특별회계에서 교원공제회 정산 보전하는 걸로 돼 있습니다. 그래서 근거는 교원안전망 구축 계획 교육인적자원부 복지 81800-78, 2000년 9월 20일 근거에 의해서 이렇게 시행하고 있습니다.

● **곽정수 위원**

가만있어요, 지금 잘 얘기가 안 된 것 같은데.....

● **기획관리과장 김장한**

기획관리과장 김장한입니다.

교원들에 대한 전세자금하고 자녀결혼식 대여를 교원공제회에서 해 주는데 거기에 대한 이자부담을 지방비에서 2분의

1, 본인이 2분의 1입니다. 그래서 2003~2006년도는 기 대여자에 대한 이자를 저희들이 2분의 1 부담해 주는 거고, 신규 대여는 내년도에 대여할 것을 예상해서 예산을 세운 겁니다. 밑에 2번에 자녀결혼도 마찬가지로입니다. 2003~2006년도는 대여받은 분의 이자부담을 저희들이 2분의 1 부담하는 걸로 이렇게 계상한 것입니다.

● **곽정수 위원**

이자부담금이 당해 연도에 부담하는 게 아니고 몇 년씩 묶어서 계상이 되는지 그래서 궁금해서 질의했습니다.

● **기획관리국장 신강탁**

기획관리국장 답변드리겠습니다.

그것은 전년도에 대여를 받은 것을 다음 연도에 이자를 주는 것이기 때문에 그것을 상환할 때까지는 이자가 계속 발생이 됩니다. 그래서 금년도까지 대여해 준 것을 상환되지 않은 부분에 대한 이자를 내년에 갚아나가는 거죠. 상황이 다 됐으면 이자부담이 없는 건데 연차적으로 상환을 하고 있기 때문에 다음 연도 이후에 이자 발생이 되기 때문에 거기에 대한 보전이 되겠습니다.

● **곽정수 위원**

전년도 예산하고 비교해 보면요 여기 지금 2003년도에서 2006년도 사이에 2차 보전금이라고 돼 있어서 그게 2004년도,

2005년도 예산서에 반영이 안 되고 지금 여기 와서 한꺼번에 돼야 되느냐는 그런 질문입니다.

● **기획관리국장 신강탁**

그것은 2003년도부터 사업이 시작이 됐기 때문에 그때부터 매년 대여 받은 사람에 대해서, 또 상황이 되면 이자를 지불하지 않고 남아 있는 금액에 대해서 이자를 지불하는 것이기 때문에 매년 그 금액은 상황이 어떻게 되느냐에 따라서 차이가 나거든요.

● **곽정수 위원**

알겠습니다.

질의 마치겠습니다.

● **위원장 이상일**

네, 수고하셨습니다.

다음에 김병우 위원님 질의해 주시기 바랍니다.

● **김병우 위원**

김병우 교육위원입니다.

68쪽 공보담당관실에 보면 감사결과 우수기관 및 공무원 표창 1회 50만원, 그냥 이래 났네요. 무엇에 쓰는 건지, 상금입니까, 됩니까?

● **공보감사담당관 음영호**

공보감사담당관 음영호입니다.

저희들이 연말에 우수 기관하고 우수 공무원에 대한 표창을 하는데 상징적으로 어떤 패도 만들어 주고 그렇게 하고 있습



니다. 그래서 기관 표창이기 때문에 패를 만들어서 기관에 부착할 수 있도록 그렇게 하는 겁니다.

● 김병우 위원

상품 그런 정도? 상금은 아닙니까?

● 공보감사담당관 음영호

상금은 아닙니다.

● 김병우 위원

예, 알겠습니다.

74쪽 청렴도 향상 연찬회 교재 원고료, 제가 여러 군데서 발견했는데 원고료하고 강사수당하고 다 지급이 되더군요. 연수원 같은 데 저도 가보니까 그렇습디다만은 중복이 안 되는 겁니까?

● 공보감사담당관 음영호

예, 중복이 안 됩니다.

저희들이 청렴도 같은 경우에는 지방에서 강사초빙이 어렵기 때문에 청렴이나 이런 데서 강사를 초빙해서.....

● 김병우 위원

아, 그런데.....

● 공보감사담당관 음영호

교재를 저희들한테 보내주고 그리고 우리가 인쇄를 하는데 거기에 따른 원고료는 별도로 지급을 해야 됩니다.

● 김병우 위원

그러니까 이제 강의 원고를 받아서 자료집 만드는 거잖아요.

● 공보감사담당관 음영호

그렇습니다.

● 김병우 위원

대부분의 연수도 그렇습디다만은 강사수당 주면은 원고는 그냥 받을 수 있는 거 아닌가.

● 공보감사담당관 음영호

원고료는 별도로 드려야 됩니다.

● 김병우 위원

예, 알겠습니다.

84쪽요, 업무추진비만 4,760만원이네요. 여기서 교육활동 홍보라는 것이 3,400만원인데 신문광고입니까? 저 위에 1, 교육활동홍보. 신문광고 3,400만원?

● 공보감사담당관 음영호

공보감사담당관 음영호입니다.

저희들이 시책별로 시기별로 주요사업을 할 때 사전에 신문사에다가 과거에마냥 참관을 한다고 해서 주는 것이 아니라 우리 주요사업을 시행하는 과정에서 독자 들한테 알려주기 위한 그런 광고입니다.

● 김병우 위원

이거 뭐 우리가 정말로 홍보 필요가 있어서 내는 겁니까?

● 공보감사담당관 음영호

예, 그렇습니다.

● 김병우 위원

효과 있습니까?

● 공보감사담당관 음영호

우선 교육활동에 대한 내용을 많은 사

람들한테 알려주고 관심을 유도한다는 면에서는 상당한 효과가 있습니다.

● 김병우 위원

주로 보니까 기관 이름하고 단체장 명의만 쪽 쓰고 이런 광고 아닙니까?

● 공보감사담당관 음영호

아닙니다. 여기에 나와 있는 것은 거의 다 주요시책과 관련된 부분을 시기별로 하고 있습니다. 그래서 이 광고 자체가 저희들 공보실에서 만드는 것이 아니라 각 부서별로 초등교육과나 중등교육과에서 주요사업을 할 때.....

● 김병우 위원

요새는 그럼 협찬광고 같은 것은 없어요?

● 공보감사담당관 음영호

그런 것은 없습니다.

● 김병우 위원

다행입니다.

그리고 밑에는 용어가 좀 비슷해서 그런데, 교육홍보활동 업무추진비에 교육홍보활동 월 300만원이에요. 이것은 됩니까?

● 공보감사담당관 음영호

저희들이 교육홍보 활동을 하는데 실질적으로 이것을 구체적으로 말씀을 드리기는 그런데.....

● 김병우 위원

기자들 접대비입니까?

● 공보감사담당관 음영호

꼭 굳이 그것만은 아닙니다. 접대라고 이렇게 표현하기는 그렇고요, 저희들이 아까 말씀드린 광고도 있을 뿐더러 각종 사업이 이루어지고 난 다음에 그 이후에 보도를 유도하기 위한 것이라든지 그런 활동경비가 대부분 됩니다.

● 김병우 위원

월 300만원요.

● 공보감사담당관 음영호

월 300만원인데, 저희들 솔직히 말씀드려서 교육감님의 활동비 자체가 적고, 그래서 홍보 쪽에는 우리가 이쪽으로 만들어 놓고 같이 통합해서 운영을 하기 때문에 그렇게 많은 수요라고는 저희들은 판단하지 않습니다.

● 김병우 위원

그래서 업무추진비가 4,760만원이면 월 거의 한 450만원 가까이 되는데 이 돈이 정말로, 물론 헛되이 안 쓰이겠지만 약간 거품이 아닌가 하는 생각이 듭니다.

그 다음에 국내외 교육 관련 기사수신료, 이것은 됩니까?

● 공보감사담당관 음영호

그것을 딱 말씀을 드리면 통신사에서 나오는 것은 저희들이 수신을 하고 있습니다. 과거에는 정부에서 국고보조로 대줬는데 최근부터는 지방비로 저희들이 수신을 하고, 교육뉴스만 별도로 발체를 해

가지고 충북교육소식 홈페이지에다 올려 주고 바로바로 정보 취득을 하기 위해서 저희들이 내는 겁니다.

● 김병우 위원

어디로 내는 거예요?

● 공보감사담당관 음영호

연합통신으로 들어가는 겁니다.

● 김병우 위원

연합통신요?

● 공보감사담당관 음영호

예, 그렇습니다.

● 김병우 위원

월 300만원?

● 공보감사담당관 음영호

예, 그렇습니다.

● 김병우 위원

그러니까 보도자료를 사는 거네요?

● 공보감사담당관 음영호

기사를 사는 거죠.

● 김병우 위원

기사를 사는 거예요?

● 공보감사담당관 음영호

예, 그렇죠

● 김병우 위원

그 다음에 신문스크랩 서비스 용역료라는 것이 됩니까?

● 공보감사담당관 음영호

저희들이 지방지하고는 지적사유권 관계라든지 이런 부분이 있기 때문에.....

과거에는 어떻게 했느냐 하면 신문이 오면 교육관련 기사를 스크랩을 하기 위해서 직원들이 한 6시쯤 나와서 잘라서 붙이고 그랬습니다. 그런데 지금은 어떻게 하느냐 하면 인터넷 뉴스에 들어가서 교육 관련 뉴스만 발췌해 오도록 하는데 지적소유권 관계가 있기 때문에 회사하고 계약을 해야 됩니다. 그래서 저희들이 아침 8시 30분이면 교육소식 홈페이지에 올라가도록 이렇게 하고 있습니다.

● 김병우 위원

그 스크랩 자료가 단위 학교에서도 선생님들이 검색하고 보는데 대단히 유용하게 잘 쓰이는 것을 봤습니다. 그거란 말씀이죠?

● 공보감사담당관 음영호

예, 그렇습니다.

● 김병우 위원

알겠습니다.

87쪽에서 86쪽까지는 그게 그거 아닌가 하는 중복의 느낌이 있는데 어떻습니까?

● 공보감사담당관 음영호

공보감사담당관 음영호입니다.

저희들이 의욕적으로 만들기 위해서 영상뉴스도 한번 만들어보고, 매주 저희들이 충북교육소식을 영상으로도 보내는 게 있습니다. 그래서 조금 사업은 성격이 틀립니다, 이게.

● 김병우 위원

다른 거예요?

● 공보감사담당관 음영호

예, 예.

금년도에 저희들이 공무원 수준을 가지고 하다보니까 영상물 한 편을 제작을 해봤는데 그렇게 탐탁치는 않지만 지금 점차적으로 좋아질 것 같습니다.

● 김병우 위원

그 다음에 91쪽 멀티비전 유지보수가 작년보다 세 배 예산이 든다고 예측을 하고 계시는군요.

● 공보감사담당관 음영호

공보감사담당관 음영호입니다.

저희들 건물 동편에 세워져 있는 멀티비전이 하자 보수기간을 저희들이 2년으로 했기 때문에 금년 8월 30일날로 종료가 됐습니다. 그래서 운영체제라든지 저희들이 영상을 띄우는 것까지는 공무원 기술로 되는데 이게 상당히 민감한 부분이고 그래서 제작 회사하고 저희들이 용역계약을 해서 그 사람들이 계속해서 유지 보수를 하도록, 그래서 신규로 사업비가 늘어난 겁니다.

● 김병우 위원

네, 그 운영자료 수집, 1박 2일씩 한달에 거의 한번씩 어디 가는 거예요?

● 공보감사담당관 음영호

예, 그렇습니다.

● 김병우 위원

어디 가는 거예요?

● 공보감사담당관 음영호

저희들이 그 영상뉴스라든지 그런 것을 만들기 위해서는 현장탐방도 해야 되고 그림도 만들어야 되기 때문에 저희들 사진기사들이나 공무원들이 현장에 나갈 기회가.....

● 김병우 위원

5만 5,000원이면 전국을 대상으로 가는 거예요? 출장을.

● 공보감사담당관 음영호

그런데 우리 도내 것이기 때문에.....

● 김병우 위원

알겠습니다.

94쪽에 홍보용 사진자료 촬영 재료비를 금년도보다 50% 증액했는데.....

● 공보감사담당관 음영호

네, 그렇습니다.

공보감사담당관 음영호입니다.

금년도에 잘 아시겠지만 건축 재정운용을 하느라고 예산을 많이 감소시켰습니다. 이 자리에서 그런 말씀까지 드릴 수는 없습니다만 홍보용 사진을 촬영했을 때 홍보실에서 전부 촬영을 하는 것이 원칙인데 도저히 안 돼가지고 각 과에 부담을 시키고 그랬는데, 그런 것을 피해 보려고 조금 올렸습니다.

● 김병우 위원

예, 알겠습니다.

다음은 혁신복지담당관실 소관 사항 말씀드리겠습니다.

104쪽요, 혁신팀 출장이 참 많아 보입니다. 보니까, 여비가 보니까 연인원 45명 1박 2일씩 해서 비슷한 출장이 상당히 많은 것 같은데요, 금년하고 같네요. 이렇게 필요했었습니까?

● 혁신복지담당관 구명회

예, 그렇습니다.

● 김병우 위원

우수 혁신사례 벤치마킹, 행정혁신협의회, 혁신자료 수집 및 회의, 이거 다 비슷비슷한 거 아닌가요?

● 혁신복지담당관 구명회

예, 제가 말씀드리겠습니다.

혁신 우수사례 벤치마킹은 저희들이 타 시·도의 혁신사례가 잘된 것을 벤치마킹하는 것이고, 행정혁신협의회는 교육부로부터 각 시·도로 돌아가면서 행정혁신협의회를 추진하고 있습니다. 그래서 혁신추진협의회 할 때 거기에 대한 여비이고 혁신자료수집 회의 참석은 이거 이외에 정기적인 회의가 아니라 수시로 콘텐츠 개발이라든지 또는 어떤 혁신 이어달리기라든지 새로운 아이템이 생김으로써 자꾸 업무가 늘어나고 거기에 대한 현장 참여가 많아지기 때문에 예산을 반영한 겁니다.

● 김병우 위원

혁신팀이 지금 한 10여 명 됩니까?

● 혁신복지담당관 구명회

예, 그렇습니다.

● 김병우 위원

그러면은 평균 잡아서 1년에 너댓 번씩은 이렇게 전국 출장을 다니네요?

● 혁신복지담당관 구명회

그 이상 다닙니다.

● 김병우 위원

예, 알겠습니다.

그 다음에 105쪽에 혁신 선도 학교 6개교에 300만원씩 해서 주고, 그런데 이것은 104쪽에 있는 그 우수 학교 10개교 50만원씩 주는 거하고 상관성이 없습니까?

● 혁신복지담당관 구명회

예, 그거하고 상관성은 없습니다.

● 김병우 위원

그러니까 어떤 학교는 50만원 우수 학교로, 또 다른 학교들이 300만원 혁신선도 학교로 이렇게.....

● 혁신복지담당관 구명회

혁신 선도 학교는 학교 구성원들의 혁신에 관한 적극성을 위해서 정보공개 활동이라든지 또는 교육수요자 만족도 제고라든지 정부에서 공통 혁신과제로다가 12개를 만들어 놓은 것이 있습니다. 그중에서 하나를 선택을 해가지고 단위 학교에서 혁신을 확산시키자 해가지고 선도 학교를 지정한 겁니다. 그 지정방법은 학교

별로 공모를 거쳐가지고 공모에 의한 학교 중에서 초·중·고별로 안배를 해서 두 학교씩, 두 학교씩 여섯 학교를 지정 하였습니다.

금년에는 4월 28일날 지정했습니다.

● 김병우 위원

여기에 심사비는 안 듭니까?

● 혁신복지담당관 구명회

이것은 우리 내부에서 하기 때문에 심사비는 안 듭니다.

● 김병우 위원

그럼 심사비는 외부에서 할 때만 주는 건가요? 다른 데서도?

● 혁신복지담당관 구명회

이게 타 위원을 위촉해가지고 할 경우에 심사비.....

● 김병우 위원

알겠습니다.

내부에서 하면 권위가 덜 생겨서 그런지, 하여튼 그런 부분은 조정했으면 좋겠습니다.

그 다음에 혁신 관련해서 제가 보니까 시상이 역시 여기도 남발되는 것 아닌가 하는 느낌 받습니다. 공모전에 360만원 있고요 시상금만 해도, 마일리지 510만원, 우수 지식 여기 360만원, 학습동아리 경진대회 328만원, 상 참 많이 주고 상금 많이 주면 좋겠죠만은 그 쪼들리는 살림에 약간 좀 그렇습니다. 이런 부분에 절

약 요인이 있지 않을까 싶기도 한데 어떻게 생각하십니까?

● 혁신복지담당관 구명회

이 혁신에 아까 곽정수 위원님 질문에 답변드린 바와 같이 시·도 평가에 인센티브 부여 사항이 별도의 평가항목으로 들어가기 때문에 거기에 전국적인 추세에 맞춰나가는 입장에서 우리가 최소한도 실경비를 세운 겁니다. 사실 타 시·도의 경우에 보면 이 금액이 저희들하고 비교가 안될 정도로 많습니다.

● 김병우 위원

117쪽, 118쪽에 혁신서포터즈 외부 위원 7명에 대해서 참석수당을 1회당 7만원씩 이렇게 주네요?

● 혁신복지담당관 구명회

예, 그렇습니다.

● 김병우 위원

거기 업무추진이라는 것은 뭘니까? 15명에.....

● 혁신복지담당관 구명회

위에 혁신서포터즈는 총 17명입니다. 17명 중에서 내부 위원이 10명, 외부 위원이 7명 해서 7명에 대한 그 참석수당을 세운 거고, 혁신조직업무 추진은 저희들이 가지고 있는 혁신조직업무가 인원이 150명이 있습니다. 이들에 대해서 한 번씩 정도의 간담회는 1년에 한 번은 해야 될 필요성에 의해서 거기에 대한 경비를

세워놓은 겁니다.

● 김병우 위원

예, 잘 알겠습니다.

이상입니다.

● 위원장 이상일

김병우 위원님 수고하셨습니다.

다음에 김부웅 위원님 질의하여 주시기 바랍니다.

● 김부웅 위원

교육위원 김부웅입니다.

굉장히 지루한 가운데 기다리시느라고 여러 가지로 고생이 많습니다.

공보감사담당관실 질문드리겠습니다.

69쪽을 보시면요, 2006년도 사업실적보다 2007년도에는 사례집이 50부가 더 증간를 하게 됩니다. 그런데 부당 단가가 8,000원이라고 나와 있는 걸로 봐서 50부를 더 증간을 하는데 205만원이 더 계상이 됐다는 말이에요, 더 많이. 설명해 주세요.

● 공보감사담당관 음영호

저희들이 부수는 필요 적정수에 의해서 했고요, 또 예산을 편성하면서 물가상승률을 계산을 안 할 수 없기 때문에 거기에 적용해가지고, 저희들 인쇄비는 인쇄 단가가 나와 있는 예산편성 지침에 의해서 계상을 했습니다.

● 김부웅 위원

글쎄, 그런데 여기 산출근거에 보니까

8,000원인데 부수 차이는 50부밖에 안돼서, 그러면 좀 많지 않느냐 하는 생각을 해봤습니다.

그 다음에 79쪽을 좀 봐주세요.

감사관리가 되겠는데, 2006년도 추진실적으로 보니까 14명에 3회를 실시했어요. 그런데 총 사업비를 보니까 331만원이 줄었다는 얘기죠. 이거로 봐서는 그러면 앞으로 소송이나 소청이 줄어들 것으로 예상하는 겁니까?

● 공보감사담당관 음영호

그것은 아닙니다.

저희들이 부적격 교사의 심의회 운영이 금년도에는 실제로 구성만 돼 있고 운영이 안 되어 있었습니다. 그래서 금년에는 추정을 하다보니까 예산 계상할 때 조금 오차가 있었고요, 내년에는 실제로 운영하는 거하고 저희들이 심의회 위원 인원도 확정이 됐기 때문에 거기에 맞춰서 한 겁니다.

● 김부웅 위원

그럼 전년도 예산은 그냥 세웠던 예산이고.....

● 공보감사담당관 음영호

예

● 김부웅 위원

예, 알겠습니다.

81쪽 좀 펴주세요.

일선에서 가장 민감한 사항이 여기 있는

건데요, 어제도 행정질의에서 조금 터치를 하려다 지나갔는데, 시간 때문에, 지금 2006년도 실적하고 2007년도 계획하고 똑같은 그런 계획을 가지고 있는데 1,793만원을 증액했다는 얘기에요. 그러면 감사활동을 더 좀 강화하겠다는 뜻으로 받아도 되겠습니까?

● 공보감사담당관 음영호

공보감사담당관 음영호입니다.

감사활동을 좀 하겠다는 내용도 되고요, 금년도에 국내 여비규정이 바뀌었습니다. 바뀌었기 때문에 이 적용을 하다보면은 금액이 이 정도 나옵니다. 다만 저희들이 감사활동을 하는 것은 대상 기관이 118개 기관을 가지고 정기적으로 합니다.

● 김부웅 위원

116기관이라고 나와 있네요.

● 공보감사담당관 음영호

예

● 김부웅 위원

좋습니다만 거기 보니까 시기가 설명절, 스승의 날 전후, 휴가철 즉 나와 있는데, 이 중에서 스승의 날이라는 게 이게 참 골치 아픕니다. 그저께도 제가 선생님들 교원존중을 해 달라고 했는데 이 스승의 날 감사는 피해 주셔야 돼요. 선생님들은 스승의 날 없애만 좋겠다고 그러거든요. 그래서 증액한 거에 대해서 따

지지 않겠습니다만은 앞으로 스승의 날 감사를 피해 주시는 게.....

● 공보감사담당관 음영호

공보감사담당관 음영호입니다.

사실 저희들도 스승의 날 감사를 한다는 자체가 저희들도 하고 싶지는 않습니다. 그런데 감사원부터 계획이 나오기 때문에 우리가 계획을 안 할 수는 없습니다. 그렇더라도 우리가 스승의 날을 전후해 가지고 최소화시키고 있습니다.

● 김부웅 위원

예, 그렇게 좀 해 주십시오.

그 다음에 99쪽 보세요.

여기는 혁신담당인가 보네요.

99쪽, 행정 및 지원기관 평가인데 2006년도에는 예산 없이 이 업무를 수행한 걸로 돼 있네요, 추진실적을 보니까. 그런데 2007년도에 4,040만원이 갑자기 생겼단 말입니다. 이 생긴 거에 대한 얘기 좀 해 주세요.

● 혁신복지담당관 구명희

혁신복지담당관 구명희입니다.

종전에 이 평가를 기획관리과 기획계에서 담당을 하다가 이것이 금년도 저희들 혁신복지담당관실에 3월 1일자로 성과관리담당이 되면서 혁신팀에 혁신종합평가하고 기관종합평가를 같이 묶어가지고 저희들이 추진하다보니까 이 사업이 저희들한테 이관돼 넘어온 것이 금년도에 3월 1



일 이후에 넘어왔습니다. 그래서 이게 2006년도 예산이 사실은 2,727만 5,000원이 세워져 있던 건데 1,300만원을 더 증액해서 4,040만 5,000원으로 세웠습니다.

그 이유는 여기에 시·도교육청 종합평가에 대한 우수 공무원 해외연수가 교육부에서 그 평가결과에 따라서 2명씩 해외연수를 보내는 경비로 600만원을 세웠고, 그리고 평가 참가 위원 수당과 검토비 자문위원 수당을 저희들이 더 수당을 세워놨습니다. 그것은 뭐냐면 평가할 때 외부 참관 위원들을 참관해서 하루종일 지켜보다 보면은 거기에 대한 수당을 또 줘야 됩니다. 그래서 그렇게 반영해 놓고, 약한 1,300만원 정도를 더 증액시킨 겁니다.

● 김부웅 위원

뭐 이해가 갑니다. 다른 과에서 안 쓴 것이 넘어왔다고 그러는데 그중에서 우수 공무원 해외연수를 600만원을 세워주셨는데요, 이것은 교육부에서 일괄하는 것이기 때문에 우리가 보내야 되는 겁니까?

● 혁신복지담당관 구명회

이것은 교육부에서 각 시·도별로다 배정을 하면 교육부에서 반을 부담하고 저희들이 반을 부담해가지고 이렇게 해서 보내는 겁니다.

● 김부웅 위원

그런데 다른 과에서 하던 것을 이리 받

았는데 한 6,7개월 동안에 우수 공무원이라고 해석이 될 수 있을까요? 선발할 때.

● 혁신복지담당관 구명회

종합평가에 대한 우수 공무원은 누가 될지 모릅니다, 이것은. 평가를 가장 고생한 공무원, 잘 받은 공무원을 선발해서 가는 거니까.....

● 김부웅 위원

담당 공무원 중에서 얘기하는 거죠?

● 혁신복지담당관 구명회

그렇죠. 평가 결과에 대해서.

● 김부웅 위원

그럼 알겠습니다.

101쪽 되겠습니다.

이 혁신 관련도 역시 간행물이 상당히 많은데 아까 오전 중에 제가 간행물을 달라고 했는데 어떻게 준비가 돼 가는지 모르겠습니다만은 각 과별로다 간행물명, 또 발행시기, 부수, 단가, 이렇게 해서 같이 일괄해서 해 주세요.

그 다음에 103쪽이 되겠습니다.

이거 교육위원님들 여러 분들이 지나가는 자리라 저는 그 빈자리만 해 보겠어요. 그 뒷장을 넘겨보면은 운영수당이라는 데가 2006년도에는 없다가 이번에 생겼어요, 132만원이. 그러면 2006년도에는 그 운영수당이 그냥 없이 했는데 이 증액 사유도 없이 그냥.....

● 혁신복지담당관 구명회

혁신복지담당관 구명회입니다.

혁신경진대회를 지난 9월 20일날 열었습니다. 열었는데, 여기에는 민간단체 이쪽에서도 참여를 하고, 또 언론기관, 또 관계공무원 등등해서 외부 평가단을 만들어가지고 평가를 합니다. 이것은 심사위원 수당을 주는데 예산을 집행전에 못 세워가지고 일반운영비에서 저희들이 저기를 해가지고 드렸습니다.

● 김부웅 위원

그러면 여기 공란이 아니고 주긴 준 거죠?

● 혁신복지담당관 구명회

예. 이 사업으로 예산을 못 드리고 다른 저기로 해서 드렸습니다.

● 김부웅 위원

그래서 이해가 안 가서 문의를 한 겁니다. 작년에도 분명히 했는데 작년에는 안 주고 올해는 주나 하고요.

다음 107쪽입니다.

그 뒤를 보시면, 여기도 마찬가지로 되는데 108쪽에, 2006년도에는 그 성과관리 평가위원 수당이나 그런 거 없이 사업이 집행이 됐는데 2007년도에는 그것을 주겠다고 400만원 정도를 세웠다고 왔는데요, 어떻게 설명을 해 주시죠.

● 혁신복지담당관 구명회

혁신복지담당관 구명회입니다.

저희들이 금년도 1회 추경 예산을 하면

서 BSC, Balanced score card라고 하는 규정성과관리시스템을 설치하려고 했는데 이것이 4차까지 가는 각 시·도별로 컨설팅을 하면서 이 유형을 두려다가 교육부에서 디지털통합시스템을 만드는 바람에 글로 전부 각 시·도가 운영하려다 중단이 됐습니다. 그래서 저희들이 시범교육청으로다가 금년 10월부터 내년 12월말까지 통합디지털시스템으로 우리 도가 시범교육청으로 지정이 돼가지고, 금년도에는 전혀 운영한 것이 없고, 내년도에 가서 이 성과 측정을 하는데 평가관리 위원을 외부인 10명, 내부인 5명 해서 15인 이내로 해가지고 이것을 구성을 해서 1년에 4번씩 정기 평가를 하려고 이런 계획을 해서 수당을 세우는 겁니다.

● 김부웅 위원

작년에는 이 수당을 안 줬단 말이에요.

● 혁신복지담당관 구명회

2006년도에는 전혀 이것을 시행 못하고 있습니다.

● 김부웅 위원

이것도 시행 안 한 거예요?

● 혁신복지담당관 구명회

내년에 시스템이 구축되고 난 다음에 그러고서 할 사업입니다.

● 김부웅 위원

위원장님, 그런 게 표시가 안 되니까 당채 보기가 힘드네요.

총무과로 넘어가겠습니다.

499쪽부터 501쪽 사이인데 오전 중에 질의했던 것하고 중복이 돼서 이거 자세하게 제가 이것저것 짚어보겠습니다.

거기하고 중등교육과에서 치코 나온 게 있는데 243쪽하고 244쪽, 그러니까 244쪽을 펴 놓으세요. 그러면 더 편하겠단. 그리고 500쪽을 놓고서 하나씩 짚어보겠습니다.

이 치코교류 20주년 기념행사가 되는데 이 행사는 여기서 우리가 나가서 하는, 이 내용으로 봐서는 나가서 하는 게 아니라 외빈을 초청해 오는 걸로다가 예산이 잡혀 있어요. 맞습니까?

(관계관 석에서 “예” 하고 말함)

그런데 거기 두 사업을 놓고서 제가 예산을 비교해 보니까 우선 국제대표단 초청에 숙박비, 식비, 지방시찰비 해서 1,125만원이 잡혀있고, 그 앞에 중등에서도 보면 외빈 체제비 해서 450만원이 잡혀있단 말이에요. 그거 중복된 거 혹시 아십니까?

● 총무과장 신건환

총무과장 신건환입니다.

중등교육과에서 시행하는 것은 치코대학 20주년을 행사를 초청하는 것이고, 총무과에서 하는 것은 토론토교육청과 자매결연을 맺어가지고 작년에 토론토교육청에서 저희들 교육청 교육감님 이하 관계

자를 초청을 했습니다. 그래서 금년에는 저희들이 청주에 답방 형식으로 초청을 하는 겁니다.

● 김부웅 위원

이 앞에 보니까 2007년도 추진계획 해서 토론토도 있고 치코대학 20주년 기념 행사, 그게 있길래 같은.....

● 총무과장 신건환

그 밑줄에 총무과 행사에 치코대학 행사는 치코대학에 갈 교원들하고 학생들이 갈 때 그 관계인들 방문경비인데 그 착오가 생긴 것, 표기가 잘못 됐습니다.

● 김부웅 위원

표기가 잘못 된 건가요? 아주 헛갈립니다. 그래서 여기 가만히 보니까 기념품비도 그렇고 외빈 초청비, 초청 항공료, 급량비, 환영 인원 경비, 기념품 다 중복이 돼 있어서 이게 헛갈려가지고 제가 다시 한번 질문을 드린 겁니다. 그럼 이것은 잘못된 거죠?

● 총무과장 신건환

표기만 잘못된 거지 내용은 잘못된 게 없습니다. 중등교육과에서 하는 것은 치코대학 20주년 행사고, 총무과에 선 것은 토론토교육청 초빙 행사입니다.

● 김부웅 위원

예, 알겠습니다.

그럼 이해가 갑니다.

그 다음에 관리과로 넘어가겠습니다.

539쪽 법무관리, 2006년도 추진실적이요 23건에 행정심판 4회, 그런데 2007년도에는 30건에 행정심판 6회로 잡혀 있어요. 그러니까 사실은 건수가 더 높아졌는데 밑에 예산액을 보니까 161만원이 감액이 됐다. 그러면 이것은 건당 단가가 줄어든 것인지 이거 자세히 좀 알려주세요. 더 늘려 잡았는데 예산은 감액이 됐다. 뒤에 보니까 행정심판 심의자료 인사비에서 거기서 줄었는데.....

● 기획관리과장 김장한

기획관리과장 김장한입니다.

그 줄은 이유는 자료인쇄비가 좀 현실에 맞게 조정한 거고, 그리고 고문변호사를 3명 고문변호사 수임료를 주는 걸 2명으로 해서.....

● 김부웅 위원

총무과 칭찬드리는 겁니다.

남들은 간행물 자꾸 만드는데 간행물 줄이는 곳도 있구나해서 제가 눈여겨봤습니다.

그 다음에 541쪽 교육혁신 활동에서요 창안상 제도가 있는데 매년 300만원씩 이렇게 상을 세워서 하고 있는데, 이게 일선 공무원에서 무관심한 것 같아요. 실효가 있습니까?

● 기획관리과장 김장한

금년도도 저희들이 시행을 했는데 현재 3명만 제안을 했습니다. 그런데 내용상도

제가 봐도 그렇게 좋은 내용이 아니었는데, 그래도 교원에 대해서 교원에서 제안해가지고 시상하는 것은 저희들 부서에서는 이거 하나라 그래도 명목을 유지하기 위해서도 계속 이 사업을 유지하는 것이 좋겠습니다.

● 김부웅 위원

명목을 유지한다고 그러면 확 줄여서 그냥 조금 세워놓고 갑시다. 실효도 없는 거 자꾸 세워놓고.....

그 다음에 555쪽입니다.

예·결산 관리인데 여기도 보니까 2006년도하고 2007년도하고 사업실적 및 계획에 차이가 없어요, 하나도. 그런데 9,500만원의 증액요인이 생겼단 얘깁니다. 설명을 좀 해주세요.

● 기획관리과장 김장한

기획관리과장 김장한입니다.

저희들이 금년에 디지털예산시스템 시범으로 지정이 돼서 시범을 계속 운영하고 있습니다만은 내년에는 완전히 시범교육청 운영도 하고 예산서가 디지털 시스템화되기 때문에 거기에 따른 예산 증액이 되겠습니다.

● 김부웅 위원

그런데 지금 사항별설명서 이런 것들 아십니까?

(사항별 설명서 책자를 들어보이며)

● 기획관리과장 김장한

내년에는 디지털 체제로 완전히 정착이 되면은 한가지 예산서가 발간되는데 내년에는 시범운영으로 하다보니까 기존 예산 체제하고 디지털 체제 예산 체제하고 인쇄비가 배로 되겠습니다.

● 김부웅 위원

지금 옆에 설명을 들어보니까 이거 말고 다른 시스템 체제가 또 생긴다, 두 가지로.

● 기획관리과장 김장한

예, 그래서 2008년부터 완전히 디지털로 되는 겁니다.

● 기획관리국장 신강탁

기획관리국장 그거 하나 답변드리겠습니다.

거기에 소요되는 경비는 교육부에서 별도로 지원을 해줄 계획으로 있습니다, 추가로 소요되는 경비에 대해서는.

● 김부웅 위원

예, 알겠습니다.

다음은 561쪽이 되겠습니다.

거기 2007년도 추진계획을 567쪽에 보니까 학교운동부 훈련비 지원, 2005년도 지원액의 30%다, 그러면 2005년도보다 70%가 깎여진다는 얘인데, 내용은 자세히는 모르겠습니다만은.....

● 기획관리과장 김장한

기획관리과장 김장한입니다.

그동안 학교운동부 지정종목으로 많이

지정된 학교에는 학교 체육활동 경비에 학교운영비가 너무 많이 투자가 돼서 저희들이 내년도에는, 금년도에 학교운영비에서 운동부 육성에 500만원 이상 학교운영비에서 지출된 학교를 조사를 해가지고 전체 운동부 육성에 소요되는 경비에 30%를 별도로 지원해 줄 계획으로 세운 겁니다.

● 김부웅 위원

아, 그렇습니까? 그러면 더 좋은 거네요.

● 기획관리과장 김장한

학교 운동부에 도움이 되기 위해서 저희들이 내년도에 시행하는 겁니다.

● 김부웅 위원

주는가 싶어서 걱정이 돼서 질문을 드렸습니다.

다음 학교운영지원과로 가겠습니다.

596쪽에 예·결산 관리, 여기서 관보구독료가 상당히 늘어났고, 또 지출업무 추진이 늘어났는데 그 늘어난 내용이 뭘까요, 증액 435만원에 대한 거.

● 학교운영지원과장 신용건

학교운영지원과장 신용건입니다.

관보 단가가 늘어나서 그렇습니다.

● 김부웅 위원

지출업무 추진이라고 596쪽입니다. 거기 급여를 지출해야 할 원인이 있습니까?

● 학교운영지원과장 신용건

학교운영지원과장 신용건입니다.

급여를 지금 저희들 고등학교까지 본청에서 지출하기 때문에.....

● 김부웅 위원

아니 지금 예·결산 관리를 하는데 거기 지출업무 추진에 보면 급여지출 업무, 아, 급여업무지도.

● 기획관리과장 김장한

소모품.....

● 김부웅 위원

예, 알겠습니다.

죄송합니다.

607쪽 학교운영지원과, 거기 보면 용화초등학교의 문제인데 용화초등학교 학생수가 현재 65명으로 제가 조사가 됐습니다. 혹시 이 학교가 폐교대상이 되는 건 아닌지 모르겠습니다.

● 기획관리과장 김장한

1면 1교기 때문에 폐교대상은 아닙니다.

● 김부웅 위원

예, 알겠습니다.

625쪽 시설과입니다.

다른 데는 대충 쪽 넘어가도 그냥 자세히 디다보고 또 디다보면 이해가 가는데 이 시설과 업무는 당체 봐도 모르겠어요, 그냥 뭉툭뭉툭하고 있어서.

그래서 위원장님, 앞으로 예산자료 제출하실 때에는 그저 조그만 글씨라도 좋

으니까 학교 이름까지 여기다 쓸 수 있는 방법은 없을까 생각해 주시기 바랍니다. 그냥 몇 기관, 몇 교 몇 교 그러니까 이게 무슨 예산인지 하나도 모르겠어요. 어렵겠습니다만은 저희들 심의할 때 도움을 받았으면 하는 생각에 말씀드렸습니다.

● 위원장 이상일

저기 위원님, 2007년도 시설사업 현황에 웬만치 저기 자료가 나와 있습니다. 이것을 한번씩 참조를 하시면.....

● 김부웅 위원

저도 이것을 봤는데.....

● 위원장 이상일

아주 작은 액수는 몰라도 조금 굵직굵직한 사업은 시·군교육청별로 현황에 나와 있습니다. 이것을 참고해 주시길 부탁드립니다.

● 김부웅 위원

시설과는 당체 몰라서 못하겠어요.

질의 이상입니다.

● 위원장 이상일

김부웅 위원님 수고하셨습니다.

다음에는 박노성 위원님 질의해 주시기 바랍니다.

● 박노성 위원

박노성 교육위원입니다.

우선 학교운영지원과 35쪽을 펴주시기 바랍니다. 사업설명자료입니다.

거기 학교용지부담금 관계가 있는데

2006년도에는 세입예산에 계상하지 학교 용지부담을 2007년도에 127억 8,000만 원을 계상을 했습니다. 그런데 최근 언론 보도를 보면 학교용지 확보 등에 관한 특별법에 의한 시·도부담금 380억 2,100만원 중 8.2%인 31억 2,100만원만 부담하는 것으로 되어 있는데 2007년도에 계상한 학교용지부담금에 대하여 충청북도에서 전입이 가능한 것이 있는지를 우선 묻겠습니다. 가능합니까?

● 기획관리과장 김장한

기획관리과장 김장한입니다.

저희들이 그 일반회계 전입금으로 127억을 전입 받을 걸로 수입을 계상한 사유는, 그전에는 학교용지특별법으로 해서 아파트 시공업자가 시공 부분에 대해서 입주자한테 돈을 받아 가지고 도에 납부를 해서 도에서 그 납부한 금액을 우리한테 용지부담금으로 전출을 해 주는 법이 있었습니다. 그런데 작년부터 그게 위헌 소송에 말려서 지금 일부 31억만 오고 나서 지금 도청에서 전출을 안 시키고 있고, 작년부터는 교부금법에 공영개발하는 신설학교에 대해서는 지방자치단체에서 토지매입비를 2분의 1 부담하라, 나머지 2분의 1은 교육부에서 부담하고. 그래서 작년에 63억을 교육부에서 교부금 내시하면서 기채로 돌렸습니다. 우선 기채로 세입을 잡아서 해냈는데 금년에는 교육부에

서 기채로 돌린 게 아니고 아주 일반회계에서 세입이 들어올 걸로 계산해서 재정 수요에서 저희들이 수입을 잡아가지고 교부금에서 깎았습니다, 그 만큼. 그래서 저희들이 작년도 63억하고 금년도 67억인가 그래서 130억을 내년도 도에서 받을 걸로 계산해서 세입을 계상했는데 확실히 받는다고 장담은 못 드리겠습니다만 계속 노력을 하겠습니다. 그래서 도의회에서도 예산상에 저희들이 표기를 별도로 한 것도 도의회 심의과정에서도 노출을 시켜가지고 도청에서도 그것을 인지를 하고 학교용지부담금 전출에 적극적으로 협조 좀 구할까 해서 저희들이 예산서 상에 노출을 해서 적극 노력하겠습니다, 받도록. 그런데 100% 장담은 여기서 말씀드리기 곤란합니다.

● 박노성 위원

그것에 대해서 충청북도와 긴밀한 사전 협의를 해가지고서 확보할 수 있도록 이렇게 해 주시고, 현재까지 충청북도가 부담하지 않은 학교용지부담금의 확보방안, 혹시 계시면 말씀해 주세요.

● 기획관리과장 김장한

기획관리과장 김장한입니다.

그 나머지 부분은 사실은 국고에서 저희들은 지원을 받았기 때문에 저희들 도 교육비특별회계에서는 130억만 받아들이면 현재까지는 크게 재정에서 누락되는

결손부분은 없다고 생각합니다. 그런데 계속 관련 부서에서는 도청에 계속 공문은 시행하고 있습니다. 계속 노력하겠습니다.

● 박노성 위원

지속적으로 노력을 해 주시기를 부탁드립니다.

다음에는 43쪽 학교운영지원과 소관입니다.

44쪽이 되겠어요. 이 부분은 상당히 민감한 사항으로 제가 조심스럽게 말씀을 드립니다.

사항별 설명자료 44쪽이 되겠습니다.

제가 예산의 전문성이 부족하기 때문에 본 위원의 설명이 잘못되더라도 이해를 해 주시도록 이렇게 부탁드립니다.

세입예산에서 입학금과 수업료 수입 중 2006학년도 공립학교는 5%를 인상하고 청주시 사립학교는 3%로 인상되었는데 사립학교가 3% 인상된데 대해서 공립학교와 형평성에 어긋나는데 어떤 이유라도 있습니까? 전년도에는 똑같은 비율로 인상을 했는데.....

● 학교운영지원과장 신용건

학교운영지원과 신용건입니다.

그 오타가 나서 그러는데 사립과 공립다 같이 3% 인상입니다.

● 박노성 위원

3%입니까?

● 학교운영지원과장 신용건

예

● 박노성 위원

예, 알겠습니다.

그 다음에 2006년도 대비 2007년도에는 3% 인상했다고 생각했는데 실제로 3% 인상된 금액은 입학금을 따져보니까 10.70%이고, 수업료는 9.88%가 되어 있습니다. 그래서 총계는 9.88% 인상된 걸로 제 계산에는 나왔는데 혹시 여기에 대해서.....

● 학교운영지원과장 신용건

학교운영지원과장 신용건입니다.

2007년도 수업료 인상분이 3% 반영했고, 고등학교 학생수가 2,200명이 증가했습니다. 그래서 총 9.9%가 증가한 사유가 나왔습니다.

● 박노성 위원

9.88%죠.

● 학교운영지원과장 신용건

예

● 박노성 위원

그런데 여기에는 3% 인상이 됐다고 하기 때문에 3%와 9.88%는 상당히 차이가 나기 때문에 제가 이렇게 질의를 드리는 겁니다. 3% 증가를 하면 8억 1,000만원의 차이가 납니다. 2007년도 세입예산 계상액을 보면 272억 8,000만원인데 여기에다



8억 1,000만원을 더하면 281억 1,000만원이 이렇게 되도록 되어 있습니다.

즉답을 못하시면 추후로 답변을 해주시기를 부탁드립니다.

그렇기 때문에 실제로 계상액은 229억에서 281억을 빼면은 18억의 차이가 납니다. 그 차이를 아까 우리 신 과장님께서 말씀하신 그겁니까?

● 학교운영지원과장 신용건

예

● 박노성 위원

예, 그래서 그 차이가 나는 것에 대한 어떤 설명자료라든지 이것을 확실하게 밝혀주실 수 있도록 이렇게 부탁드립니다.

다음 넘어가겠습니다.

81쪽입니다.

공보감사담당관실, 감사관리에서 밑에서 셋째줄입니다. 2007년도 추진 계획에서 기동감찰반 2개를 운영하고 있습니다. 감사가 들어가면, 사실 저도 그 부서에 근무를 했었습니다만은 섬뜩한데, 이 기동감찰반은 어떻게 운영되는 것이며 무슨 일을 하고, 그 다음에 감찰 대상기관은 어딘지 소상하게 설명해 주시기 바랍니다.

● 공보감사담당관 음영호

공보감사담당관 음영호입니다.

기동감찰반이라고 하는 것이 특수한 사

안이 있을 경우에, 아까 말씀하신 명절 전후라든지 또 저희들 아까 위원님들께서도 걱정을 해 주셨는데 취약시기에 저희들이 나가는 것을 기동감찰이라고 하고 있습니다.

● 박노성 위원

그런데 명절 때 감사 나오는 것은 아주 그것은 공식적으로 옛날부터 있었는데 특별히 기동감찰반이라고 하는 명칭을 달아가지고 활동하는 것으로 봐서, 이것은 명칭 자체가 어마어마하고, 여기 예산도 2,300만원 정도로 인상이 됐습니다. 여기 예산은 주로 인건비성 예산이 되겠습니까?

● 공보감사담당관 음영호

감사 여비로 보시면 되겠습니다.

● 박노성 위원

예, 알겠습니다.

그 다음에 92쪽이 되겠습니다.

교육정책 홍보활동에서 다목적 멀티비전 운영을 이렇게 2007년도에 한다고 해서 예산이 776만원에서 2,150만원으로 예산이 3배 이상 인상이 됐습니다. 그런데 여기에서 특별한 이유라도 있습니까?

● 공보감사담당관 음영호

공보감사담당관 음영호입니다.

저희들 다목적 멀티비전이 설치한 지가 금년 8월 30일로 2년입니다. 그런데 설치하고 2년 동안 유지 보수를 제작 회사에

서 해 줬습니다. 그런데 저희들이 운영하는 부분에 대해서는 할 수가 있는데 상당히 고가의 제품이고 유지 관리하는데 어려움이 있기 때문에 제작 회사하고 용역 계약을 하고 그분들이 계속해서 월 3회씩 와서 유지 보수관리를 해 주는 용역비용이 늘어났기 때문에 좀 늘어났습니다.

● 박노성 위원

그러면 앞으로도 지금 뭉이 좋은, 시야가 좋은 곳에는 홍보를 위해서 상당히 홍보물을 많이 제작 계시를 하고 있거든요, 올랑중학교라든지 어떤 학교 같은 데.

앞으로도 이런 홍보성 간판이라든지 이런 걸 제작하실 계획이 있으신가요?

● 공보감사담당관 음영호

공보감사담당관 음영호입니다.

저희들 본청에서 홍보물을 제작하거나 그런 계획은 아직은 없고요, 다만 지방자치단체나 다른 유관 기관에서 운영하고 있는 멀티비전을 같이 연동해서 사용하고 있습니다. 지금 저희들 거에 도청이나 시청 것도 올려주고요, 도청이나 시청 거에 우리 자료도 올라가고 있습니다. 충주 삼원초등학교에서 운영하는 것도 동일한 방법으로 운영을 하고 있습니다.

● 박노성 위원

예, 다목적 멀티비전은 효과가 상당히 있다고 생각이 됩니다만 그냥 간판식으로 된 부분에 대해서는 일반인이나 우리 교

육자들도 솔직히 말씀드려서 거부반응을 갖는 사람도 많이 있음을 이 자리에서 말씀드려 둡니다.

다음에는 혁신담당관실입니다.

100페이지가 되겠습니다.

행정 및 자원평가 기관으로 해가지고 신규예산이 4,000만원이 계상이 됐습니다. 이거 등등 뒤에도 많이 있어요. 솔직히 말씀드려서 이 혁신, 물론 해야죠. 옛날에는 정화, 개혁 용어로 많이 바뀌었는데 혁신을 하느라고 1개 과가 생겼습니다. 담당 공무원들 고생도 굉장히 많으신데 제가 생각하는 교육계에서의 혁신과제는 학생들한테 공부 잘하게 하고, 공무원들한테 근무여건 개선을 위한 것이 혁신이라고 보는데 혁신 부서도 이렇게 많이 생기고 공무원도 증가하고 업무도 대폭 폭주를 하고 예산도 어마어마하게 낭비를 하는 것이 현실입니다. 뭐 이런 말씀을 드려야 되겠습니까만은 이 혁신이라는 것이 수명이 언제까지 갈지는 잘 모르겠습니다만은 어쨌든 중앙부처에서 적극적으로 추진하는 것이기 때문에 안 할 수는 없습니다.

특히 우리 교육청에서는 혁신평가에서 작년도에 우수 교육청으로도 평가를 받고 하는데, 앞으로 가시적으로 성과가 나타날 수 있도록 이렇게 해 주시는데, 어쨌든 혁신을 빙자해서 일선 공무원들이 상

당히 업무가 폭주가 됐습니다. 이윤배반입니다. 업무경감을 한다고 한쪽 부서에서는 노력을 하는데, 혁신부서에서는 안 할 수는 없으니까요.

그래서 많은 예산을 투입하고 있는데 이 부분에 대해서 우리 혁신담당관님께서 한 말씀해 주세요.

● 혁신복지담당관 구명회

혁신복지담당관 구명회입니다.

대단히 외람스러운 말씀입니다만은 이 혁신이라는 것이 처음에 1912년도에 슈페터가 창조적 파괴라는 용어를 들고서 기술혁신 쪽을 들고 나왔는데 이게 기업이고 모든 정부간에 지금은 어떤 정권적 차원이 아니고 삶과 삶의 질, 생존의 선택 수단으로 지금 돼 있습니다. 우리 공무원 사회에서는 과거에 60년대, 70년대 개발 독재의 논리에 의해서 만들어진 개발시대의 경제시스템, 그것이 행정시스템으로 그대로 이관돼가지고 선진국으로 가는 과정에서 다 같이 민주화되고 정치도 민주화되고 경제가 민주화되는 사회가 선진화되는 이런 시스템 속에서 우리가 변해나가는 하나의 과정이라고 보시고서 희망 한국을 OECD 선진국가로서 제대로 대접받는 민족이 되기 위해서 우리 공무원도 몸부림치고 있는 겁니다. 낭비로 보시면 한 없이 낭비일테지만은 여기에 우리가 참여하는 혁신제안방이나 홈페이지 들어오면

놀랄 정도로 저희들이 감동을 받고 있습니다. 긍정적으로 보시면서 긍정 속에서 뭔가 열매를 맺을 수 있도록 다 같이 협조해 주셨으면 고맙겠습니다.

열심히 추진하겠습니다.

● 박노성 위원

역시 혁신담당관님다운 말씀을 해주셔서 고맙습니다.

다음에는 우리 관리국장님, 원론적인 얘기입니다. 어디에 있는 것을 제가 발취를 했는데요, 정화조 청소비 있지 않습니까. 기관에 따라서 톤당 7,000원에서 1만 5,000원까지 이렇게 산정이 된 데가 있어요. 그 차이가 114%가 됩니다. 이것을 어떻게 좀, 뭐 지역에 따라서, 거리에 따라서 다를 수가 있는데 114%까지의 차이가 난다 하는 것은 이것은 상당한 차이로 생각하는데 관리국장님 어떻게 생각하십니까?

● 기획관리국장 신강탁

저희들이 한번 시설을 집행하는데 있어서 철저히 검토를 해가지고 어떤 낭비요인이 발생하지 않도록 그렇게 철저를 기하도록 그렇게 하겠습니다.

● 박노성 위원

이것 좀 살펴보세요.

● 기획관리국장 신강탁

예

● 박노성 위원

고맙고, 다음에는 당직용역비 관계입니다. 어느 학교는 130만원인데 또 어느 학교는 145만원, 10% 이상의 차이가 납니다. 이 부분에 대해서 왜 이렇게 차이가 나는가, 이 부분에 대해서 담당 과장님께서 답변해 주세요.

● 총무과장 신건환

총무과장 신건환입니다.

당직용역비 차이는 시설규모에 따라서 약간의 차이가 있습니다, 학교시설규모에 따라서요.

● 박노성 위원

물론 시설규모에 따라 다른데요, 여기에서는 같은 시설을 보고서, 예를 들어서 차 한 대에 100톤이다, 인원은 100명이다, 같은 기준을 보고서 130만원, 145만원 이렇게 책정이 된 건데 어떻게.....

● 총무과장 신건환

그거하고, 또 한 가지는 저희들이 구체적으로 어느 학교인지 모르겠습니다만은 같은 규모에 차이가 난다면은 용역회사별로, 지역별로 여러 용역회사가 있습니다. 회사별로 대개 경쟁체제로 해서 입찰을 보기 때문에 거기서 좀 차이가 나는 걸로 파악을 하고 있습니다.

● 박노성 위원

이것은 학교가 아니고 대개 직속기관이 되겠어요. 예를 들면 학생종합수련원은 130만원인데 교육과학연구원은 145만원으

로 되어 있습니다.

다음 청소용역비 관계, 이것도 잡다하다면 잡다할 수 있는데 이것에 대해서 말씀드리겠습니다.

청소용역비는 청소면적이나 작업시간의 주야간 여부에 따라서 다를 수가 있겠는데 이는 결국 면적에 따라 몇 사람을 쓰느냐의 문제라고 볼 때 1인당 월액이 140만원부터 182만 8,000원까지 산정되어서 30%가 차이가 납니다.

예를 들면 학생회관은 140만원인데 중앙도서관은 183만 8,000원이 되어 있습니다. 왜 이렇게 같은 기관끼리 큰 차이가 나는가 답변해 주세요.

● 총무과장 신건환

단위 기관에서 어떤 용역조건이 아마 그 기관의 특성에 따라 다르겠습니다.

그래서 아마 청소하는 횟수라든지 아침에 근무하는 시간에 따라서 아마 다를 건데 용역회사별로의 용역내용이 좀 상이한 걸로 알고 있습니다.

한번 그 해당 기관에서 체결한 용역계약인만큼 해당 기관에 알아보고 보고 말씀드리겠습니다.

● 기획관리국장 신강탁

기획관리국장 답변드리겠습니다.

내일 직속기관 심사할 때 자세하게 설명을 드리도록 그렇게 말씀드리겠습니다.

● 박노성 위원

그 다음에 승강기 유지관리비 수수료가 되겠는데요, 뭐 큰 차이는 나지 않는데 수수료가 17만원부터 30만원까지 차이가 나더라고요. 이것은 내일 다시 말씀을 드리도록 하겠습니다.

제가 말씀드린 것은 이것으로 마치겠습니다.

고맙습니다.

### ● 위원장 이상일

박노성 위원님 수고하셨습니다.

끝으로 서수웅 위원님 질의해 주시기 바랍니다.

### ● 간사 서수웅

피차가 지루한데 저는 공부를 많이 안 했기 때문에 단답형으로 몇 가지만 질의를 드리겠습니다.

지금 혁신담당관님 말씀을 들으니 혁신에 동참하지 못하는 가슴에 찢리는 것을 제가 느끼면서요, 그런데 저 같은 생각을 많이 하기 때문에 불만의 소지가 있다는 것을 감안하고 양해하시고 들어주세요.

혁신의 그 과제를 많이 선정했잖아요. 아마 여기 우리 청에서 혁신과제 50대 과제 중에 이런 거 없나 모르겠어요. “실적 위주의 책자, 간행물, 홍보물 발간 관행을 버리자” 있죠?

### ● 혁신복지담당관 구명희

예, 있습니다.

### ● 간사 서수웅

그러니까 이게 많이 줄어들 것이라 생각하는데 지금 여기 예산서를 보게 되면 말이에요, 얼른 봐도 정책품질관리 사례집, 사례집만 봅니다, 우수지식 사례집, 또 혁신선도학교 사례집, 교육현장혁신 사례집, 또 우수 사례집 발간, 이렇게 벌써 사례집만 해도 5개가 나오는데 이런 것들, 그리고 나머지 여기 여러 가지가 있는데 이런 게 어떻게 통·폐합해서, 책이 두껍더라도 할 수 있는 건 없는지.

제가 왜 이런 말씀을 드리느냐 하면은 혁신하면 혁신담당 부서부터 혁신하는 모습이 보여질 때 설득력이 있는 건데 혁신 얘기가 붙은 자료가 많이 나올 때, 이거 또 이런 거, 이렇게 볼까봐 조바심에서 말씀드리니까 거기에 대한 의견을 말씀해주세요.

### ● 혁신복지담당관 구명희

혁신복지담당관 구명희입니다.

아까 여러 위원님들이 자료집이나 사례집을 말씀을 하셔서 상당히, 이런 말씀을 드릴 기회가 있기를 저는 바랬습니다.

이 사례집이나 자료집이 교육을 전제로 하고, 또 여러 다중을 놓고서 전달할 때는 그 자료를 놓고서 얘기가 돼야 됩니다. 그게 아닌 나머지 사례집은 우리가 디지털시대기 때문에 홈페이지에 디지털 문서로 해가지고 전부 올려놓고서 보게

돼 있습니다.

여기 정책품질관리 사례집을 250부를 발간한 것은, 정책품질관리라는 것은 종전에는 없었습니다, 그러나 시책을 하다 보니까 자꾸 불량품이 나와가지고 1회만 사업을 했다가 버리는 경우도 있고, 또 어떤 실패한 사례에서 어떤 교훈을 발견하지 못하고, 또 계속 반복되는 그런 사례가 있어서 이제는 우리도 정말 하나의 시책이고 어떤 단위사업을 품질관리를 해야 될 필요성이 있다, 이렇게 하기 위해서 저희들 금년도에는 정책품질관리 사례집이 아닌 매뉴얼을 만들었습니다, 지침서를. 매뉴얼을 만들었는데 내년도에는 진짜로 현장화 돼가지고 저희들이 카드로 관리하고 있는 정책이 실제로 어떻게 사례로다가 해서 현장접목이 되고 발전되느냐 하는 사항을 하나의 사례를 만들어서 이것을 전 직원들한테 교육을 시키려고 이것을 250부를 발간하는 것입니다.

그 다음에 우수지식 사례집은 지식관리 시스템에 오늘까지 417건의 지식이 지금 등록이 되어 있습니다. 상당히 많은 분들이 지식에 대한 호응을 가지고 있는데 이 지식이라는 것이 한 사람 한 사람 개인의 머리 속에 있는 지식이 지금은 이것이 디지털시대에 홈페이지나 이런 시스템 속에 올라와가지고 이것이 가지고 있는 암묵지, 소위 말하는 본인만 알고 있는 지식,

또는 형식지, 통계나 어떤 보고서나 또는 운문이나 이런 것이 올라와서 이게 자기하고 관련이 돼 있는 부분이 필요성을 느껴서 찾아볼 수 있게끔 돼야 되는데, 여기를 저희들이 봄을 위해서 BEST 5 지식이라고 해서 지식 나누기, 모으기 이 행상의 일환으로써 지금 시상을 했습니다. 했는데, 이 중에서 잘된 우수지식은 한번 나눠가지고 직원들 교육을 시킬 필요가 있겠다, 이래서 저희들이 우수지식 사례집을 만드는 겁니다. 그리고 300부를 저희들이 했습니다.

그 다음에 성과관리매뉴얼, 혁신마일리지 홍보 리플렛, 교육행정추진 계획서는 당연히 업무의 하나의 과정에서 있는 것이고, 혁신 우수사례집은 혁신경진대회가 열리면은 거기에, 초등학교, 중학교는 지역교육청에서 열립니다, 그 다음에 고등학교하고 지역청에서 올라온 품목은 저희들이 별도의 혁신경진대회를 갖습니다. 그럼 거기에 수록된 그 사례를 이 자료집을 해가지고 와서 사례를 발표하는 그런 식이기 때문에 책자를 발간 안 할 수가 없습니다.

한 시기에 동일한 것이 같이 이루어지면 통합해서 하는데, 이것이 각자 따로 이루어지기 때문에 또 어떤 교육효과, 최소한도로 하라는 것입니다.

저희들이 혁신구호를 내걸고 그것을 안

하려고 하는 것이 아니라 저희들도 가급적이면 타 시·도에 서류를 안 주고 전부 홈페이지 어디를 방문하면 어디에 있습니까까지 안내까지 해 드립니다. 그리고 일선에 공문 내보낼 때 지금 그런 식으로 많이 바뀌고 있습니다. 그렇게 이해해 주시면 고맙겠습니다.

● 간사 서수웅

지금 담당관님 말씀을 들으면 구구절절 아주 동참하려는 의지가 생기기도 하는데, 제발 부탁이 일선 학교에서 그렇게 정말 동참 의지가 생기도록 혁신업무를 추진하는 과정을 조금 더 혁신해 주시기 바랍니다.

● 혁신복지담당관 구명회

예, 열심히 노력하겠습니다.

● 간사 서수웅

그 다음에 이제는 정말 몰라서 묻는 겁니다.

66쪽에 보면 혁신 쪽에 202-01 국내여비에 기본업무 수행여비가 120×17명 그랬는데, 국내여비가 된데 120만원씩, 국내여비가 됩니까? 이거 정말 몰라서 묻습니다.

● 기획관리과장 김장한

기획관리과장 김장한입니다.

그것은 행정공무원 1인당 1년간 기본여비입니다.

● 간사 서수웅

그 다음에 단위사업 설명자료 522쪽입니다.

거기 산출기초 중간에 민방위복 3만원×37개인데 민방위복 270개는 우리 도교육청 직원들 몫입니까?

● 총무과장 신건환

총무과장 신건환입니다.

예, 도교육청 전직원입니다.

● 간사 서수웅

여기 방독면이라면 이해가 가지만 옷은 입다가 내년 1월에 갈지 어떻게 될지 모르는데 이것을 비품으로 할 수도 없고 개인적으로 이렇게 사도 되는 겁니까? 그럼 놓고 가고 또 입고 그러니까?

● 총무과장 신건환

본인에게 맡기는데 대개 놓고 갑니다.

● 간사 서수웅

놓고 가도 남이 입던 옷 좀 그럴 것 같은데요.

● 총무과장 신건환

세탁을 해서 관리를 할 계획으로 있습니다.

● 간사 서수웅

옛날에 저희 학교에도 이런 유니폼을 많이 해 입던 기억이 나서 그래서 여쭙는 건데, 예산으로 한다고 하면 글썄 좀 보기가 눈에 걸리네요. 해서 놓고 간다는 건 그럴 것 같네요. 가져가도 집에 가서 입을 옷도 못되잖아요.

● 총무과장 신건환

그래서 사무실에서 놓고 입는 옷입니다.

● 간사 서수웅

좀 안 맞더라도 훈련기간만 입는 걸로?

● 총무과장 신건환

예

● 간사 서수웅

그렇게 이해하겠습니다.

아까 보니까 진짜 궁금하고 재미있는 항목이 하나 있던데, 우리 교육위원들 선거 때 경비 지출한 게 있던데, 선거관리 위원회에.

● 총무과장 신건환

예, 선거관리 경비 있습니다.

● 간사 서수웅

우리 예산으로 지불해서 하는 거예요?

● 총무과장 신건환

예, 그렇습니다.

그래서 선관위에서 내년도에는 교육감 선거경비도 선관위에서 예산 경비를 통보를 해 옵니다. 그것을 그대로 계상을 하는 겁니다.

● 간사 서수웅

그것을 처음 알았습니다.

그러니까 국가에서 해 준다고 선거관리 위원회에 고맙다고 그랬더니 여기서.....

● 위원장 이상일

옛날에는 우리 교육위원회에서 관리를 했어요, 직접. 그런데 공정성 문제가 있다고 그래서 선거관리위원회로 위탁관리.

● 간사 서수웅

그래요.

그 다음에 529쪽에 보면 2007년도 추진 계획에 정책연구과제 2개 과제 개발 보급, 이런 게 있는데 530쪽 산출기초에 보니까 교육전체 연구자료 발간이 있고, 또 교육정책자료 수집을 위한 여비가 있고 그런 다음에 3번에는 연구용역비라고 그래서 교육정책 연구과제 개발을 용역을 줘서 5,000만원 예산을 세웠는데요, 이게 우리 자체 내에서는 이 개발이 불가능한가요?

● 기획관리과장 김장한

기획관리과장 김장한입니다.

자체 공무원으로서 개발하기 어려운 것을 각 과에서 저희들 어려운 사업을 정해 가지고 공모를 해서, 대개 대학교수들이 응모를 한 것을 그 과제별로 심사를 해서 용역을 줘가지고 자료개발을 하는 겁니다. 금년에도 4편에 대해서 2,000만원짜리 한 편, 1,000만원짜리 3편에 대해서 용역계약을 했습니다. 내년에도 5,000만원 예산 가지고 자료개발 용역을 할까 해서 계상을 했습니다.

● 간사 서수웅

그러니까 이걸 꼭 필요한 거네요.



● 기획관리과장 김장한

예, 그렇습니다.

● 간사 서수웅

이상입니다.

● 위원장 이상일

서수웅 위원님 수고하셨습니다.

김병우 위원님 추가 질문하시죠.

● 김병우 위원

간단하게 두 가지만 여쭙보겠습니다.

515, 516쪽에 보면 맞춤형복지가 나오는데요 2006년도, 2007년도 해가지고 1인당 64만 8,000원 정도 해가지고 이제 그 인원이 1만 4,849명 정도로 나오는 것 같아요. 이것은 어떤 근거를 가지고 하시는지. 제가 보기에 여기 설명서 뒷부분에 나오는 정원표, 이거하고는 다른 것 같아요.

● 총무과장 신건환

예, 다릅니다.

● 김병우 위원

왜 다른 거죠?

● 총무과장 신건환

대상이 정원 외에 휴직자라든지 그 정원 외에 포함되는 인원이 있습니다.

● 김병우 위원

꽤 많네요.

● 총무과장 신건환

그것이 278명 정도 더.....

● 김병우 위원

내년에는?

● 총무과장 신건환

예

● 김병우 위원

올해는 415명 정도나 차이가 이렇게, 예, 알겠습니다.

그리고 또 하나는 628쪽에 BTL사업과 관련해서요 여기 보니까 용역비가 상당히 많은데요, 더더구나 많이 증액이 되고 감되는 부분도 있었네요. 타당성 조사 용역이 1,600만원짜리가 두 건이고, 4,000만원짜리가 두 건이나 되는 것 같습니다. 이런 것들이 주로 학교신축, 그 다음에 학교 건물이나 교실개축, 다목적실 증축 이런 것들인데 그런 거 하면서 타당성 검사하는데 수천만원의 용역을 꼭 써야 되는지, 외부 용역을 줘야 되는지 그런 걸 좀.....

● 시설과장 안세열

시설과장 안세열입니다.

BTL사업 추진에 의해서 타당성 조사 용역이라는 부분은 그 사업의 적격성을 검토하기 위해서 용역을 주는 사항입니다. 그 내용은 정부 실행대안으로써 수행할 경우와 BTL로 수행할 경우 재무가치 분석을 실시해서 민간투자 대안의 적격성 여부를 판단하고자 하는 방법으로써 그 분석방법은 정량적 분석, 정성적 분석, 이렇게 분석을 하기 때문에 외부 기관에 용

역을 주는 사항입니다.

● 김병우 위원

그러니까 내년도에 학교 신축 5개교, 그 다음에 14개교는 개축, 13개교는 증축, 이것을 대상으로 타당성 검토를 다시 해야 되는 겁니까?

● 시설과장 안세열

예

● 김병우 위원

알겠습니다.

이상입니다.

● 위원장 이상일

수고하셨습니다.

마지막으로 제가 몇 가지만 확인하겠습니다.

방금 김병우 위원님이 질문을 하셨는데 총무과 맞춤형복지 거기, 물론 2007년도 거니까 정확하지는 않겠지만 저희들이 여기에 정원표에 보면 2006년 9월 1일 현재 2006년도에는 교원이 1만 1,462명, 일반직이 2,972명, 그 다음에 2007년도에는 이거는 추계이기는 하겠지만 교원 및 전문직이 1만 1,567명에 이쪽에 일반직이 3,004명에 정무직 1명 제외해서 합쳐서 3,005명이란 말이죠. 그래놓으면 다 합치면 1만 4,571명인데 아까 과장님이 몇 명 더 많다고 그랬는데 몇 명 정도가 아니라 1만 4,849명이면 278명이라는 차이가 나요. 그런 것은 숫자에, 뭐 몇 명 차이가

나는 것은 우리도 이해를 하지만 벌써 이 백몇명이면 64만원씩 계산을 하면 엄청난 액수가 차이가 납니다. 그래서 그런 것은 앞으로 정확을 기해 주시고.....

● 총무과장 신건환

설명 말씀드리겠습니다.

고대 말씀드린 대로 휴직자도 정원 외로 관리가 되는데 휴직자도 현재 맞춤형 복지 지금 대상이 됩니다. 작년도에도 휴직자가 250명 발생이 되고 있습니다, 연간. 그렇기 때문에 270명하고, 그 다음에 연간 증원되는 인원으로 따지면 저희들이 축소해서 잡은 겁니다.

● 위원장 이상일

그러면 과장님, 앞으로 그 산출근거 밑에 휴직자 수를 표시를 해 주면 우리가 이렇게 숫자를 안 맞춰봐도 좋지 않느냐 이거지.

● 총무과장 신건환

예, 알겠습니다.

● 위원장 이상일

그 밑에 휴직자 몇 명, 이래 놓으면 딱 맞잖아요.

기획관리과도 550쪽에 보면 이제 공무원 인건비 편성이 있어요. 거기 보면 교육공무원이 1만 1,558명에 지방공무원 3,015명 그렇게 돼 있죠. 그런데 그것도 여기하고 맞춰보면은 3,005명이어야 되는데 3015명이면 그것도 한 10명 많단 말이

예요.

● 총무과장 신건환

총무과장 신건환입니다.

그 인원 증감 문제는 일반직 증원 계획이 있습니다.

● 위원장 이상일

그래요, 이런 데서 예산이 조금 들쭉날쭉 하는데, 예, 알겠습니다.

마지막으로 하나만 더 묻겠습니다.

학교운영지원과장님, 학교안전공제회 업무에 대해서 질문드리겠습니다.

620쪽입니다, 설명자료.

거기 보면 기금 확보 목표액이 70억으로 되어 있고, 현재 9월말 현재 42억 8,300여 만원 돼 있고, 금년도에 이제 5억이 편성이 돼 있어요. 작년도에 5억이 올라왔는데 교육위원회에서 이게 삭감된 걸로 알고 있습니다. 그런데 이제 제가 자료를 요청합니다. 직원현황을 알려주시고, 연간 인건비 지출이 얼마가 되는지 하고 작년도에 수입은 얼마인데 지출이 얼마나 됐나, 그것을 보면 여유가 있고 수직 밸런스가 맞으면, 우리가 지금 기채를 해서 쓰는 형편에 거기다가 5억씩 계속 한꺼번에 넣어줘야 할 이유가 있느냐 하는 것을.....

내일 자료를 하나 제출해 주시기 바랍니다.

▶ 참 조 : 서면답변서(별첨 3)

(끝에 실음)

● 학교운영지원과장 신용건

서면으로 보고하겠습니다.

● 위원장 이상일

더 이상 추가 질문할 위원님 안 계십니까?

(“없습니다.” 하는 위원 있음)

네, 더 이상 질의하실 위원이 없으므로 질의 및 답변을 종결하겠습니다.

당초 의사일정은 본청 예산심의를 내일 오전까지 하는 것으로 의결하였으나 오늘 심의가 종결되었으므로 내일 14시 제3차 소위원회에서 직속기관 세출예산안에 대하여 심사하도록 하겠습니다.

그동안 위원님들과 집행기관 관계관계서는 질의 및 답변하시느라고 수고 많이 하셨습니다.

이상으로 제2차 예산·결산소위원회 산회를 선포합니다.

(17시 00분 산회)

0 출석위원 : 6명

위원장 이상일, 간사 서수웅,  
위원 곽정수, 김병우, 김부웅, 박노성.

0 출석공무원 : 12명

기획관리국장 신강탁, 공보감사담당관 음영호, 혁신복지담당관 구명희,  
초등교육과장 김주환, 중등교육과장 안성배, 과학실업교육과장 정찬구,  
교육정보화과장 이재신, 평생교육체육과장 김준철, 총무과장 신건환,  
기획관리과장 김장한, 학교운영지원과장 신용건, 시설과장 안세열.

※ 부 록

- ▶ 서면답변서(별첨 3)

※ 별 책 부 록

- ▶ 2007년도 충청북도교육비특별회계세입·세출예산안-본회의(별책 2)
- ▶ 2007년도 충청북도교육비특별회계세입·세출예산서(안) 사항별설명서 1/2-본회의(별책 3)
- ▶ 2007년도 충청북도교육비특별회계세입·세출예산서(안) 사항별설명서 2/2-본회의(별책 4)
- ▶ 2007년도 충청북도교육비특별회계세입·세출안 단위사업 설명자료-본회의(별책 5)

# 豫算 · 決算小委員會

忠清北道教育委員會 議事局

2006년 10월 25일 (목요일) 14시 00분

議事日程 (제196회 정기회 제3차 예산·결산소위원회)

1. 2007년도충청북도교육비특별회계세입·세출예산안

## 審査된 案件

1. 2007년도충청북도교육비특별회계세입·세출예산안

(14시 00분 개의)

### ● 위원장 이상일

좌석을 정돈하여 주시기 바랍니다.

성원이 되었으므로 제3차 예산·결산소위원회 개의를 선포합니다.

오늘은 본 소위원회 3일차로 직속기관 예산안에 대하여 심사하도록 하겠습니다.

1. 2007년도충청북도교육비특별회계세입·세출예산안

### ● 위원장 이상일

의사일정 제1항 2007년도충청북도교육비특별회계세입·세출예산안을 상정합니다.

그럼 질의에 앞서 예산안 심의와 관련

하여 자료를 요구하실 위원님 계시면 말씀하여 주시기 바랍니다.

자료를 요구하실 위원님 안 계시죠!

본 예산안 심사진행 방법에 대해서 말씀드리겠습니다.

2007년도 예산안과 관련한 주요 사업의 내용설명을 간략히 들으시고 질의 및 답변을 진행하되 질의 및 답변은 위원님 좌석순에 따라 일문일답으로 진행하도록 하겠습니다.

답변하시는 직속기관 관계관계서는 회의기록을 위하여 답변 전에 직위와 성명을 말씀하여 주시기 바랍니다.

그러면 6개 직속기관에 대한 예산안을 통합하여 심사하도록 하겠습니다.

직속기관장님들께서는 주요사업에 대한 설명을 3분 이내로 간략하게 하여 주시기 바랍니다.

설명하실 순서는 충청북도교육과학연구원, 두 번째로 충청북도단재교육연수원, 세 번째로 충청북도중앙도서관, 네 번째 충청북도학생회관, 다섯 번째 충청북도학생종합수련원, 여섯 번째 충청북도학생외국어교육원 순으로 진행하도록 하겠습니다.

그러면 충청북도교육과학연구원 원장님 부터 설명하여 주시기 바랍니다.

● **교육과학연구원장 강영선**

안녕하십니까!

충청북도교육과학연구원장 강영선입니다.

평소 교육과학연구원의 발전을 위하여 많은 관심과 지원을 해 주시는 예산·결산소위원회 이상일 위원장님과 여러 위원님들께 깊은 감사의 말씀을 드립니다.

그동안 우리 원에서는 충북교육의 질적 수준 향상을 위하여 최선을 다해 왔으며, 2007학년도에도 연구활동 지원과 탐구력 및 창의력 신장을 위한 과학교육, 정보화 시대를 이끌어갈 인재를 육성하기 위해서 열과 성의를 다하겠습니다.

그럼 지금부터 2007년도 충청북도교육비특별회계 예산안 주요사업을 보고드리겠습니다.

▶ 참 조 : 2007. 충청북도교육비특별회계 세입·세출예산안 주요사업 보고(별첨 2)  
(끝에 실음)

이상으로 교육과학연구원 2007년도 주요사업에 대한 보고 말씀을 드리고, 충북교육의 발전을 위해 애쓰시는 위원님들의 노고에 깊은 감사를 드립니다.

계속해서 우리 원의 발전을 위하여 지속적인 관심과 지원을 부탁드립니다.  
감사합니다.

● **위원장 이상일**

강영선 원장님 수고하셨습니다.

다음은 단재교육연수원 원장님 설명하여 주시기 바랍니다.

● **단재교육연수원장 유정현**

충청북도단재교육연수원 원장 유정현입니다.

평소 충북교육 발전을 위하여 노고가 많으신 이상일 위원장님을 비롯한 여러 위원님들께 감사 말씀드립니다.

보고드릴 내용은 질 높은 교육연수를 지향하는 우리 원의 2007년도의 주요사업입니다.

크게 교원연수, 원격연수, 일반직연수로 대별할 수 있으며 자세한 내용은 2007년도 충청북도 교육비특별회계 세입·세출예산안 단위사업 설명자료와 관련하여 말씀드리겠습니다.

▶ 참 조 : 2007. 충청북도교육비특별회계  
세입·세출예산안 주요사업 보고(별첨 2)  
(끝에 실음)

이상으로 2007년도 세출예산 요구안에  
대한 설명을 모두 마치겠습니다.

우리 원의 발전을 위하여 도와주시는  
여러 위원님들께 감사를 드리며, 많은 관  
심과 지속적인 성원을 부탁드립니다.

감사합니다.

● 위원장 이상일

유정현 원장님 수고하셨습니다.

다음은 중앙도서관 관장님 설명하여 주  
시기 바랍니다.

● 중앙도서관장 조계환

중앙도서관장 조계환입니다.

충북교육 발전의 선두에서 견인차 역할  
을 해 주시는 위원님들의 노고에 깊은 감  
사를 드리면서 저희 중앙도서관의 2007년  
도 예산 주요사업을 보고드리겠습니다.

저희 중앙도서관의 2007년도 예산 주요  
사업을 보고드리겠습니다.

▶ 참 조 : 2007. 충청북도교육비특별회계  
세입·세출예산안 주요사업 보고(별첨 2)  
(끝에 실음)

간략히 중앙도서관의 업무보고를 마치  
겠습니다.

● 위원장 이상일

네, 조계환 관장님 수고하셨습니다.

다음에는 학생회관 관장님 설명해 주시  
기 바랍니다.

● 학생회관장 김용환

학생회관장 김용환입니다.

평소 충청북도 학생회관의 발전을 위하  
여 많은 관심과 사랑을 보내주시는 존경  
하는 이상일 위원장님을 비롯한 여러 위  
원님들께 감사를 드리면서 2007학년도 학  
생회관 예산안에 대한 주요사업에 대하여  
보고드리겠습니다.

▶ 참 조 : 2007. 충청북도교육비특별회계  
세입·세출예산안 주요사업 보고(별첨 2)  
(끝에 실음)

이상으로 2007년도 학생회관 예산안 주  
요사업을 간략히 마치겠습니다.

감사합니다.

● 위원장 이상일

김용환 관장님 수고하셨습니다.

다음은 학생종합수련원 원장님 설명하  
여 주시기 바랍니다.

● 학생종합수련원장 박영하

학생종합수련원장 박영하입니다.

존경하는 이상일 위원장님과 교육위원  
회 위원님들을 모시고 2007년도 예산심의  
를 받게 된 것을 매우 뜻 깊게 생각합니

다.

배부해 드린 유인물을 중심으로 말씀을 드리겠습니다.

- ▶ 참 조 : 2007. 충청북도교육비특별회계 세입·세출예산안 주요사업 보고(별첨 2) (끝에 실음)

이상으로 보고를 마치겠습니다.

● 위원장 이상일

박영하 원장님 수고하셨습니다.

다음은 학생외국어교육원 원장님 설명하여 주시기 바랍니다.

● 학생외국어교육원장 김준곤

안녕하십니까!

충북학생외국어교육원 원장 김준곤입니다.

존경하는 이상일 위원장님과 그리고 위원님들!

평소 저희 교육원에 대한 관심과 충북 교육 발전을 위한 노고에 진심으로 감사를 드립니다.

충청북도학생외국어교육원은 외국어교육의 효율성을 확보하고 충북교육의 경쟁력을 제고하기 위하여 2005년 12월 8일 개원과 함께 현재 원어민 교사 10명을 포함하여 43명의 직원이 학생교육에 열과 성을 다하고 있습니다.

지금부터 2007년도 충북학생외국어교육

원 당초 예산안 편성 현황과 주요사업에 대하여 보고드리겠습니다.

- ▶ 참 조 : 2007. 충청북도교육비특별회계 세입·세출예산안 주요사업 보고(별첨 2) (끝에 실음)

이상으로 2007년도 충북학생외국어교육원 당초 예산안 편성 현황과 주요사업에 대한 보고를 마치겠습니다.

존경하는 이상일 위원장님, 그리고 교육위원님 여러분!

앞으로 계속해서 저희 원의 발전에 대한 지도 조언을 부탁드립니다, 저희 모든 직원들은 외국어 학습프로그램의 내실화와 효율적인 재정 운영으로 살아 있는 영어학습장을 구현하고 글로벌 시대에 부응하는 인재양성을 위해서 최선의 노력을 다하겠습니다.

감사합니다.

● 위원장 이상일

김준곤 원장님 수고하셨습니다.

이어서 질의 및 답변에 들어가도록 하겠습니다.

그러면 김병우 위원님부터 질의하여 주시기 바랍니다.

● 김병우 위원

네, 반갑습니다.

김병우 교육위원입니다.



어제 본청 각 과 예산심의를 할 때는 사업의 적절성이라든지 효율성 같은 것을 중심으로 해서 살펴봤습니다.

그런데 약간 방만하다는 느낌이 들기도 했는데 이번에 직속기관들 예산을 들여보다 보니까 상당히 한정된 범위 내에서 다양한 활동들을 펼치려고 상당히 좀 쪼개고 알뜰하게 이렇게 쓴다는 느낌을 받았습니다. 그래서 뭐를 깎고 하기보다는 좀 어려운 사정을 여쭙고 싶다는 그런 생각이 들었습니다.

그래서 제가 오늘 여쭙는 것은 무슨 예산심의에 따른 그런 질의라기보다는 차라리 행정질의 같은 그런 얘기가 되겠는데, 우선 각 직속기관들 보니까 사업들이 주로 연수, 교육 이런 것들이 많더라고요. 그래서 이제 우선 처음에는 각 기관들이 연수나 강연프로그램에 교육강사수당을, 특히 외부강사겠죠, 교육강사수당을 예산편성매뉴얼을 기준으로 제대로 했는지 그것을 꼭 말씀을 해 주시기를 부탁드립니다.

물론 기준으로 했겠지만은 매뉴얼도 보니까 그 기관장이 실정에 맞게 별도로 강사료도 정할 수 있고, 특히 교통비도 드릴 수 있다고는 되어 있더라고요. 그래서 각 기관 단위에서 보니까 역시 좀 약간씩 다르고, 또 같은 기관 내에도 교통비가 편성이 되어 있는 프로그램도 있고, 안

돼 있는 프로그램도 있고 있더라고요. 그래서 이제 저도 쪽 보기는 했습니다만은 서로 이제 비교를 하는 의미에서 교육과학연구원부터 어떤 기준에 의해서, 매뉴얼을 기준으로 하셨겠죠, 그런데 이제 그것을 적용하려고 애를 쓰시는지, 그리고 조금 어려운 사정이 있어서 변경을 해서 하시는지, 그리고 교통비는 어떤 기준으로 이렇게 지급을 하시는지를 차례로 꼭 말씀을 해 주시길 부탁드립니다.

● **교육과학연구원장 강영선**

교육과학연구원장 강영선입니다.

답변드리도록 하겠습니다.

저희들의 강사수당은 예산편성 기준 그 단가에 의해서 결정된 것이고, 저희 원에서는 교통비는 지급을 하지 않는 걸로 알고 있습니다. 그 예산안에도 그렇게 되어 있는 걸로 알고 있거든요. 답변이 됐는지 모르겠습니다.

● **김병우 위원**

예, 알겠습니다.

● **단재교육연수원장 유정현**

단재교육연수원장 유정현입니다.

저희 연수원도 마찬가지로 강사료는 예산편성 지침에 의해서 지급을 하고 교통비는 청주, 청원은 2만원, 그 외에는 5만원씩 이렇게 지급을 하고 있습니다. 일률적으로.

● **김병우 위원**

예, 감사합니다.

● 중앙도서관장 조계환

중앙도서관장 조계환입니다.

이번에 전체적으로 예산편성의 기준이 변경된 것으로 알고 있습니다. 그에 따라서 저희 도서관에서는 강사수당이 평생교육프로그램을 운영하는 지난 해 18개 강좌에 수당을 지급했습니다. 그 외에 심사수당이라는 것은 극히 미미한 것이고, 지난 해까지는 일률적으로 강수수당 기준이 시간에 관계없이 3만원 곱하기 시간수, 이렇게 지급을 했었습니다. 금년도에 변경된 것은 기본이 5만원이고 1시간을 초과할 때마다 2만원 형태로 변경이 되어서, 예를 들어 하루 3시간 할 경우에는 지난 해와 금년과 변동이 없습니다. 그런데 2시간 한다든지 1시간 할 경우에는, 1시간을 한다면 오히려 작년에 5만원 하던 것이 금년에 3만원입니다. 그러한 기준으로 편성을 해서 전체적으로 소요액을 판단해 보니까 약간 수당이 증가되는 그러한 추세를 보이고 있습니다.

저희들 같은 경우에 교통비를 지급하는 사례가 없습니다.

● 김병우 위원

예, 알겠습니다.

● 학생회관장 김용환

학생회관장 김용환입니다.

저희 학생회관에서는 금년도 매뉴얼에

보면은 단가가 첫 시간 1시간은 5만원, 다음부터는 2만원씩 되어 있는데, 저희들은 강좌대상이 학생들이 주를 이루고 있습니다. 그래서 저희들은 그냥 종전대로 학생을 대상으로 하는 강사는 2만 5,000원, 그리고 일반인을 대상으로 강사는 3만원, 그렇게 편성을 했고요, 교통비는 지급하지 않습니다.

● 김병우 위원

학생회관 프로그램을 보니까 거기 좀 다르더라고요. 그래서 저도 그 교육대상이 학생이냐, 성인이냐에 따라서 이렇게 다른 것인가, 달라질 수 있겠구나 하는 그런 생각이 들었어요. 그래서 학교에 방과후 활동에 외부강사나 이런 기준을 가지고 그렇게 하셨나요?

● 학생회관장 김용환

학생대상은 그 방과후 학교 강의료 2만 5,000원 기준으로 했습니다.

● 김병우 위원

이해가 됐습니다.

그런데 학생회관에도 중앙도서관처럼 평생교육프로그램 운영하시대요.

● 학생회관장 김용환

예, 있습니다.

그렇게 많지 않습니다.

● 김병우 위원

거기는 학부모들 대상으로 하는 거 아닙니까?

● 학생회관장 김용환

예, 주민들하고 학부모입니다.

● 김병우 위원

그런데 그 경우에도 똑같은데요.

● 학생회관장 김용환

학생들은 2만 5,000원으로 하고, 같은 강사가 또 오는 경우도 있기 때문에 또 일반주민으로 하는 거는 5만원, 2만원 이렇게 해 놓으면은 예산편성이 그럴 것 같아가지고 종전대로 일단은 했습니다. 그래서 1년 운영해 보고 또 부작용이 있으면 내년에 또 이렇게 매뉴얼대로 하는 방법을 강구하겠습니다.

● 김병우 위원

그러면은 예를 들어서 평생교육프로그램에 서예, 이런 거 할 때 중앙도서관에 출강하시는 강사는 5만원 이렇게 받고, 학생회관에 출강하시는 분은 덜 받으시고 이래도 서운해 하지 않으시던가요?

● 학생회관장 김용환

그런 문제가 있을 것 같아가지고 사전에 그런 내용을 충분히 협의를 해서 강사를 선정하겠습니다.

우리 같은 경우는 서예 등등 해서 여기에 와서 강의를 하고 싶어하는 분들이 많습니다.

● 김병우 위원

그런데 5만원을 시간당 기본 강의료로 천다고 하더라도 추가될 때는 그 다음에

는 2만원으로 여기 매뉴얼에 나오대요. 그러면은 이제 연수 같은 거 40시간 이렇게 맡으시면 사실은 시간당 3만원 이렇게 하면은 총액에 있어서는 크게 다르지는 않을 것 같다 하는 느낌이 들어요.

● 학생회관장 김용환

그렇습니다. 지금 3시간을 하면 거의 같아진다는 말씀입니다.

● 김병우 위원

예, 잘 알겠습니다.

그 다음.....

● 학생종합수련원장 박영하

종합수련원장 박영하입니다.

저희 원에서는 프로그램 특성상 레크레이션 강사를 운영하고 있습니다. 그래서 전년도 수당을 기준하고 시장조사를 해서 20만원을 예산을 편성했습니다. 교통비는 지급하지 않고요, 지도강사가 올 때 엠프, 또 인원이 2명 이상 와가지고 지도를 하기 때문에 최소한 금액인 20만원을 편성했습니다.

● 학생외국어교육원장 김준곤

외국어교육원 원장 김준곤입니다.

저희 원에서는 중등 심화과정에서 선택 과정이라는 게 있습니다. 그중에서 저희가 중국어를 강사를 초빙해서 딱 한 명을 초빙을 했습니다. 그것은 왜 그러냐 하면은 앞으로 다국어화 시키기 위한 기반을 조성하기 위해서 했습니다. 그래서 그 분

에게 강사수당을 교통비와 함께 지급을 했습니다.

● 김병우 위원

예, 고맙습니다.

그래서 거기도 3만원, 학생대상이니까 그렇게 하신 거죠? 시간당.

● 학생외국어교육원장 김준곤

예

● 김병우 위원

잘 알겠습니다.

여비는 교육과학연구원만 지급하시는 걸로 그렇게 되는 거예요? 교통비 같은 거.

● 단재교육연수원장 유정현

단재교육연수원.

● 김병우 위원

아, 착각했습니다.

예, 고맙습니다.

그리고 나머지는 저는 학생회관 쪽의 예산을 여쭙겠습니다.

747쪽, 제가 관심이 많고 궁금해서 여쭙는 것입니다.

다국어 교실은 3월부터 12월까지 아까 하신다고 말씀하셨는데 평일에 하시는 겁니까?

● 학생회관장 김용환

예, 평일에 합니다.

● 김병우 위원

고등학교 1,2학년들 몇 시에 참여가 가

능합니까?

● 학생회관장 김용환

오후 7시에 와서 8시 40분까지 합니다.

● 김병우 위원

저녁에요?

● 학생회관장 김용환

예

● 김병우 위원

잘 알겠습니다.

보니까 교재비가 748쪽에 교재비가 생 각보다, 120명이라고 한 것은 그러면은 120권을 만들어 놓는다는 말씀인가요?

● 학생회관장 김용환

저희가 외국어 4개 과목을 합니다. 4개 외국어를 하는데 1개 과정당 지금 30명을 지금 예산을 하고요, 학생을 이제 총 120명인데 1인당 교재비를 1만 2,000원씩 계 상했습니다.

● 김병우 위원

글쎄 아니 그 앞에 참여인원을 보니까 연 인원이 1,540명인데 교재 한 3,40권만 만들어 놓으면 이렇게 돌려서 본다는 말 씀인가요?

● 학생회관장 김용환

연 인원은 이제 120명이 1년 동안 계속, 120명이 들어오면 240명, 3일 오면 360명 이렇게 계산되기 때문에 그렇습 니다.

● 김병우 위원

그런 의미니까.  
알겠습니다.

그 다음에 752쪽에 방과후 학교인데 작년보다 새로 신설된 강좌가, 프로그램이 많이 있는 것 같아요. 그래서 그 새로운 강좌를 개설하느라고 기존 강좌를 줄인 겁니까?

● 학생회관장 김용환

예, 맞습니다.

그래서 가야금, 서예 등등 해서 1주일에 2시간 하던 것을 1시간을 줄이고, 그 나머지를 가지고 강좌를 다양화 했습니다.

8개 강좌를 다시 신설을 했습니다.

● 김병우 위원

저도 이것을 보면서 정말 다양한 활동을 새로 하려고 좀 쪼겠구나 하는 느낌을 받았습니다.

알겠습니다.

754쪽에 그 평생학습강좌, 학부모 대상 강좌, 뭐 기관 이름은 학생회관이고 학생이 주로 사용층이겠습니까만은 교육문화 회관을 지향하는 그런 기획 아닌가 이런 느낌이 들었고요, 다른 얘기입니다만은 주중동에 회관이 새로 생기면 학생회관이 그리 옮겨가는 건가요?

● 학생회관장 김용환

아직은 그렇지 않은 걸로 알고 있습니다.

거기 별도의 기관으로 설치하는 것으로 알고 있습니다.

● 김병우 위원

그것은 또 그대로 있고, 여기는 여기대로 하고요?

● 학생회관장 김용환

예

● 김병우 위원

그러면 학생문화나 교원문화가 훨씬 더 좋은 조건으로 이렇게 확대될 것 같아서 저도 좋게 생각을 합니다.

758쪽에 교육박물관에 대해서 여쭙겠습니다.

기획 특별전을 금년에 새로 정말 기획을 하시는 것 같은데 특별히 기획한 전시물이나 주제가 있으신가요?

● 학생회관장 김용환

금년 7월 14일날 우리 박물관을 개관했습니다. 그래서 개관 기념으로 특별기획전을 하는데 살아오는 고구려전을 하고 있습니다. 그래서 이게 12월말까지 지금 임대 전시를 하고 있는데 이게 끝나면 내년도에, 아직 주제는 정하지 않았습니다만은 상반기, 하반기 2회에 걸쳐서 특별기획전을 지금 계획을 하고 있습니다.

● 김병우 위원

교육박물관이니까 교육과 관련해서?

● 학생회관장 김용환

예, 그렇죠.

● 김병우 위원

그 다음에 거기 체험학습은 박물관 내부 체험입니까?

● 학생회관장 김용환

여기 체험학습은 우리 박물관에서 프로그램을 특별히 만들었습니다. 그래서 테마를 교육박물관과 함께하는 우리 문화재 뿌리찾기라는 테마로 해서 한 회에 중·고등학교 학생 30명 정도를 희망자를 모집을 해가지고 우리 문화재에 대한 강의도 하고, 또 실제 우리 지역에 있는 문화재를 탐방할 계획입니다.

이 프로그램은 우리 문화재에 대한 올바른 인식과 주5일제 학교근무에 따른 그런 건전한 여가활동의 기회를 제공하고자 월 1회 휴업 토요일날 실시해서 연 8회 정도 운영할 계획입니다.

● 김병우 위원

거기 관리하시는 분이 한 분 계신가요?

● 학생회관장 김용환

학예사가 한 분이 있습니다.

● 김병우 위원

알겠습니다.

거기 이제 교육유물을 구입하신다고 하셨는데 지금 14점, 이렇게 한 것은 특별히 구입할 대상을 찾아놓고 정해 놓으신 겁니까, 아니면 그 정도 범위를 정하신 겁니까?

● 학생회관장 김용환

아직은 정하지 않았는데요, 지금 현재 수집, 기증 받고 해가지고 1,600점 정도가 있습니다. 아직도 고서 같은 거 희귀종은 진열이 꼭 필요한 거 못하고 있는데 운영하면서 그 필요한 것을 이제 점차적으로 구입을 하려고 예산을 편성을 했습니다.

● 김병우 위원

예, 알겠습니다.

759쪽 그 한글사랑관, 이거는 전국 교육청 중에서 유일하다, 이렇게 얘기를 들었는데 충북에 한글사랑관을 특별하게 개설하게 된 무슨 동기나 취지가 있습니까?

● 학생회관장 김용환

한글사랑관은 2004년도 10월달에 고 김천호 교육감님께서 특별히 뜻을 가지고 개설을 했습니다. 개관을 했는데, 처음에 초등교육과에서 운영을 하다가 우리 학생회관으로 관리를 하도록 이렇게 2005년도 7월달인가 지정을 받았습니다.

● 김병우 위원

뭐 전국에 유일한 기관이니까 타 시·도에서도 혹시 관심을 가지고 와서 보고 그러니까?

● 학생회관장 김용환

타 시·도에서도 많이 와서 보고 또 외국에 있는 분도 와서 상당히 좋은 시설이라고 감탄을 하고 갔습니다. 캐나다에 계신 분이데.

● 김병우 위원

예, 알겠습니다.

764쪽에 아동자료실, 이것은 특별한 사업이 없는 거 보니까 도서관 개념의 시설 인가요?

● 학생회관장 김용환

아동자료실은 저희가 학생회관이라 성인도서관은 작년에 다 거의 폐기 처분을 하고 관리이전을 했습니다. 그래 지금은 아동도서만 보유하고 있는데, 주로 아동들에게 자료실을 개방을 해서 책도 읽고 또 빌려 가도록 하고 있습니다.

● 김병우 위원

그러면 그 다음 쪽에 도서관 운영하고는 어떻게 되는 겁니까?

● 학생회관장 김용환

도서관 운영에는 예산이 1,000만원인데 그것은 도서구입비만 계상을 했습니다. 같은 장소입니다.

● 김병우 위원

예, 알겠습니다.

답변 감사하고요, 저는 이 정도로 하겠습니다.

● 위원장 이상일

김병우 위원님 수고하셨습니다.

다음은 김부웅 위원님 질의하여 주시기 바랍니다.

● 김부웅 위원

교육위원 김부웅입니다.

멀리는 저 보령부터 또 진천 먼 곳에서 고생하시고요, 또 청주 시내 많은 사람들을 대상으로 사업하시느라고 참으로 고생 많으십니다. 이 예산심의장에 들어오기 전에 우리 위원장님이 말씀하시더군요. 꼭 수고하시는 분들인데 우리가 격려 차원에서 한번 이렇게 진행을 해 보자라는 말씀이 계셨습니다.

마침 우리 김병우 위원님이 제가 궁금한 거하고 많이 중복이 돼서 중복되는 사항 완전히 짝 빼버리겠습니다.

646쪽에 교육과학연구원입니다.

여기를 봐주시면은 전산장비유지라고 하는 4항목에 네트워크 장비 성능개선 해서 허브 2개를 계상해 놓았는데 허브 2개가 지금 있는 것을 하는 겁니까, 아니면 새로 신설을 하는 겁니까? 설치하는 거죠?

● 교육과학연구원장 강영선

교육과학연구원장 강영선입니다.

이 허브 자체가 노후화 돼서 교체하기 위한 예산입니다.

● 김부웅 위원

그런데 그 두 허브의 성능 비교를 말씀해 주실 수 있을까요?

● 교육과학연구원장 강영선

예?

● 김부웅 위원

지금 허브가 2개가 지금 있는데

Backbone Hub하고 WorkGroup Hub 두 개가 있는데 그거 비교가 서로 될 수가 있는 건가요?

● 교육과학연구원장 강영선

그 Backbone Hub는 네트워크 사용 접속이 이제 폭주할 때 그 부화 분산기능을 하는 통신장비로 이해를 하시면 되고요, 그 다음에 WorkGroup Hub는 인터넷 공급장치로 생각을 하시면 되는데 저도 그 이상은 잘 모르겠습니다.

● 김부웅 위원

중요한 장치기 때문에 그러니까 지금 쓰고 있는 것이 성능이 저하가 돼서.....

● 교육과학연구원장 강영선

쉽게 얘기해서 낡았다는 얘기죠.

● 김부웅 위원

이게 얼마나 됐나요?

● 교육과학연구원장 강영선

이제 '99년도에.....

● 김부웅 위원

'99년도면 그만하겠습니다.

● 위원장 이상일

저기, 직속기관장님들께 부탁드립니다.

답변하실 때 원장님들이 꼭 안 하셔도 차 상급자들에게 답변을 위임하셔도 좋습니다.

● 김부웅 위원

그 앞에 99년도라고 써있으면 내가 질문을 안 했을 건데 그만.....

649쪽을 좀 봐주세요.

2006년도 실적하고 2007년 추진계획을 제가 비교를 해 봤습니다.

그랬더니 2006년도보다 운영보고회를 2번을 더 하게 돼요, 2007년도에는. 그 다음에 운영의 길잡이 보급은 같고, 요약집이 150부가 더 증부가 되고, 그 다음에 뭘니까 이쪽에 연구학교 관련 연찬회가 3번 늘어나고, 그럼 3번 늘어난 것하고 두 학교 정도의 운영보고회 더하는 것하고, 그런데 그렇게 하는데 여비는 1,056만원이 증액이 된다는 거예요, 여비가. 그러면 이게 언뜻 생각을 해도 좀 과다한 계상이 아니냐 하는 생각이 드는데, 괜찮겠습니까? 말씀해 주시죠.

● 교육과학연구원장 강영선

2006년도에 그 연구학교 운영 지도에 따른 출장여비가 전혀 계상이 되지 않았었습니다. 추경에 반영이 돼서 운영을 했는데 그 추경에 반영된 예산만 가지고는 그 연구학교 운영 지도를 제대로 할 수 없다고 판단이 돼서.....출장지도를 전혀 못했으니까요, 그래서 2007학년도는 충분히.....그 현장지도의 불만도 있고 해서 그 연구사들이 최소한 한두 번씩은 현장 출장 지도를 할 수 있도록 하기 위해서 여비를 예산에 편성하게 됐습니다.



● 김부웅 위원

445만원이 추경에 편성이 됐는데 이번에 이제 요청한 것이 1,056만원이 됐길래. 추경에서 450만원 정도가 갑자기 늘어나는가 싶어서 질문을 드려봤습니다. 그럼 꼭 필요한 예산이죠, 그것은?

● 교육과학연구원장 강영선

예

● 김부웅 위원

알겠습니다.

다음으로 넘어가겠습니다.

단체는 제가 상당히 많이 해냈더니 주로 김병우 위원님이 질문하신 거하고 비슷한 거고, 여기 산출내역 가지고서는 잘 모르겠네요. 그냥 한 과정 얼마, 한 과정 얼마 이래서 자세히 볼 방법이 별로 없겠네요.

중앙도서관으로 넘어가겠습니다.

거기도 중복이 돼 있고, 중복이 돼 있는데도 이것 하나는 학생회관하고 같이 제가 여쭙보겠습니다.

학생회관 754쪽하고 같이 봐주세요.

755쪽의 사업하고를 봐주시면요 전체적으로 봐서 사업내용은 다 다른데 성격은 거의 같은 것, 그래서 학생회관에서 755쪽에 있는 사업내용하고 750, 거의 비슷한 내용인데 어느 한쪽으로 통합되는 게 어떠냐 하는 생각을 해봤습니다.

● 중앙도서관장 조계환

중앙도서관장 조계환입니다.

도서관 쪽에는 어떤 분야를 말씀하시는 지 말씀을 안 주셔서, 평생교육프로그램을 말씀하시는 건가요?

● 김부웅 위원

예, 732쪽에 있는 거.

● 중앙도서관장 조계환

중앙도서관장 조계환입니다.

저도 이제 이 쪽에 부임하면서 학생회관의 기능 중복, 이런 문제를 실무적으로 검토해 보도록 했습니다.

그래서 중앙도서관이 평생교육의 하나의 센터로서의 역할도 담당할 뿐만 아니라 학생회관에서도 같은 기능을 중첩되는 게 있습니다. 아까 말씀드렸듯이 서예라든지 또는 논술지도라든지 초등학생을 대상으로 하는 이런 문제가 있습니다.

다만, 여기서 이루어진 평생교육프로그램은 중첩되는 것이 한 서너 가지가 있기는 합니다. 그래서 그쪽에도 순수하게 학생들만을 대상으로 한 프로그램을 운영하다 보니까 중첩되는 부분은 어떤 형태든간에 조정할 필요가 있다 하는 것은 양 관장끼리 협의를 한 바가 있습니다만은 내년도에는 우선 중첩되더라도 프로그램 자체를 달리하든지 해서 차별화되도록 노력하겠습니다.

● 김부웅 위원

그게 필요할 것 같아요. 대상도 같고

사업내용도 비슷한 게 두 기관에서 이루어진다고 하면 조금 그래서 조정을 해주셨으면 하는 바람입니다.

● 중앙도서관장 조계환

프로그램을 다소 차별화하도록 이렇게 추진하겠습니다.

● 김부웅 위원

739쪽을 봐주세요.

거기에 739쪽에 보면 산출기초 두 번째 비품구입이 있는데, 2항에, 비품구입비를 5,115만원을 이렇게 계상을 했는데 거기 비품내용을 보니까 굉장히 중요한 것들이에요. 이게 새로 신설하는 겁니까, 아니면 교체하는 거예요?

● 중앙도서관장 조계환

중앙도서관장 조계환입니다.

여기 있는 비품은 주로 디지털 자료실의 컴퓨터 전체를 교체하는 겁니다.

● 김부웅 위원

지금까지 없었다는 얘기죠? 739쪽.

● 중앙도서관장 조계환

죄송합니다. 답변을 잘못 드렸습니다.

제일 큰 부분을 차지하는 것이 도난방지 3,300만원입니다. 이것은 지난 1992년도에 두 대를 설치를 했는데 일찍이 고장이 났습니다. 그런데 제조회사가 외국 회사인데 이 제조회사가 없어졌습니다. 그래서 부품도 구하지 못하고 A/S를 받지 못하는 어려움이 있어서 도서관에서 이

도난방지시스템은 꼭 필요한 장비인데 한 2,3년간 사용을 못했습니다. 그래서 백방으로 A/S를 받으려고 노력을 했습니다만은 그것이 어려워져서 부득불 새로운 비품을 사는 걸로 그렇게 되어 있습니다.

● 김부웅 위원

예, 빨리 준비를 하셔야겠네요. 그런데 2,3년간 없이 운영을 했더니 아주 아슬아슬 했네요. 중요한 방지시스템이 안 돼 있으니. 거기 고가 장비가 많았을텐데.....

● 중앙도서관장 조계환

꼭 통과되도록 협조 부탁드립니다.

● 김부웅 위원

학생회관으로 한번 가보겠습니다.

763쪽을 좀 봐주세요.

거기 보면은 안전체험관 운영이 있는데요, 이 교육의 장소가 어딥니까? 교육장소가.

● 학생회관장 김용환

학생회관장 김용환입니다.

안전체험관은 학생회관 옆에 작년엔 4층 건물을 지었습니다. 그래서 맨 1층이 안전체험관으로 사용하고 있습니다.

● 김부웅 위원

그런데 학교에서도 사실 이런 교육들이 하고 있거든요, 대개가. 꼭 필요한 건지는 말씀 들어볼까요?

● 학생회관장 김용환

학생회관장 김용환입니다.

안전체험관 시설은 도교육청에서 운영하는 시·도가 저희밖에 없습니다. 그래서 지금 현재는 유치원생하고 초등학교 1학년, 2학년, 3학년까지만 저희가 교육을 하고 있는데요, 이 교육받고 간 학생들이나 선생님들이 상당히 아주 만족해하고 있습니다.

● 김부웅 위원

제가 추진실적을 보니까 예를 들어서 여기서 교육한 내용이 확산돼 나가는 효과를 요구하는 게 아니고 단위 교육청 하나 하나 다 와서 해라, 또는 어느 학교 다 와서 해라, 그러니까 혜택을 못 받는 학교도 또 생기기 마련입니다. 또 그런 것도 있고, 어차피 학교에서 하고 있는 건데 이것을 꼭 해야 되겠느냐, 그런 뜻에서 여쭙본 겁니다.

그 다음에 거기 2항에 보니까 피복비가 120만원 계상이 되어 있는데요 771쪽을 봐주시면 거기도 피복비가 또 돼 있어요. 그러면 수영장 관리하는 사람하고 여기 안전관리하고는 다르다고 볼 수 있겠죠?

● 학생회관장 김용환

예

● 김부웅 위원

그래 지금 학생회관에 수영장까지 전부 관장하려면 굉장히 힘이 들텐데, 그래서 아까 같은 사업은 줄여 보는 게 어떠냐

업무도 과중한데, 그런 의견을 드려왔고요, 수영장의 그 수익금이 있을 텐데 제가 여기 계상이 돼 있지 않아서 잘 모르겠는데 이따 오후에 자료를 좀 주세요.

● 학생회관장 김용환

예, 알겠습니다.

▶ 참 조 : 서면답변서(별첨 3)

(끝에 실음)

● 김부웅 위원

수익금하고 그 사업내용하고 해서 수지계산을 좀 해보고 싶어서 여쭙본 겁니다.

그 다음에 종합수련원으로 가겠습니다.

777쪽을 봐주시면요 2006년도하고 2007년도 사업계획하고 실적을 이렇게 해보니까 올해는 많이 들어오게 되네요. 그런데 그 뒤에 보면은 운영수당이 상당히 많이 증감이 된 것 같은데 이 운영수당이 올라가야 할 이유가 있었습니까?

● 학생종합수련원장 박영하

종합수련원장 박영하입니다.

금년보다 수련활동 기간을 두달 더 늘렸습니다. 그래서 수련 횟수가 늘기 때문에 강사를 더 활용하게 돼서 증액된 내용이 되겠습니다.

● 김부웅 위원

그러면 788쪽을 좀 봐주세요. 그거하고 같이 질문을 드리겠습니다, 788쪽하고

778쪽하고 두 개를 놓고, 788쪽에 보면은 이게 수상활동인데, 기름값이 사실은 요새 많이 인상이 됐거든요. 그런데도 여기는 연료비가 감액해서 계상을 했던 얘기에요, 이해가 안 가는 부분이라. 사업을 많이 줄인 건가 아니면.....

● 학생종합수련원장 박영하

우리가 금년도 예산은 고무보트 연료비를 15대 기준으로 세웠는데 2006년도에는, 3대를 진천서 사용을 했습니다, 금년에. 지금 대천에 12대를 가지고 운영을 하니까 감액이 된 겁니다.

● 김부웅 위원

운행을 좀 줄인 거죠, 그러니까.

● 학생종합수련원장 박영하

예, 진천에 그러니까 세금천에 레프팅을 하기 위해서 고무보트 3대를 진천으로 옮겼습니다. 그 내용이 되겠습니다.

● 김부웅 위원

그런데 거기 778쪽에도 보니까 수련활동 교관 유니폼 나와 있고, 또 788쪽에도 수련활동 교관 유니폼이 나와 있는데 그 수련활동 교관 유니폼이 두 군데 책정된 이유가 있을까요?

● 학생종합수련원장 박영하

예, 진천에 지도사들이 있고, 임해수련원에 또 지도사들이 있기 때문에 양쪽 직원을 해 주는 피복비가 되겠습니다.

● 김부웅 위원

19명?

● 학생종합수련원장 박영하

예

● 김부웅 위원

외국어교육원으로 한번 가보겠습니다.

그 795쪽을 봐주시면요, 이 외국어교육원은 사실 많은 사람들이 혜택을 받기를 원하고, 또 앞으로 그렇게 발전이 되어 될 것 같은 생각이 드는데 사업계획을 보니까 2006년도보다 약 160명 정도를 줄여서 계획을 잡았더군 그래요, 올해는. 그 줄인 이유가 있었을까요? 795쪽.

● 학생외국어교육원장 김준곤

외국어교육원 김준곤입니다.

우선은 2006년도에는 그 기본과정만 했기 때문에, 겨울방학 동안에도 기본과정만 해서 34기였던 것이 31기로 축소가 되는 바람에. 왜 그러냐 하면 중등심화과정을 겨울방학에 해야 되기 때문에 그 겨울방학은 2006년도처럼 방학 동안에는 지속할 수 없어서 3기가 줄었습니다. 그래 중등심화과정 때문예요. 그래서 인원이 많이 감소됐고요, 주말과정에서 또 저희들이 하다보니까 주말과정은 원어민, 주말이면 원어민 그 분들은 보통 자기 나라에서의 생활 습관(Custom) 때문에 주말에는 아예 노는 것으로 생각하고 있기 때문에 수업 협조를 받기가 아주 어렵습니다. 그래서 저희 원에 체재하는 동안에 저희들

이 사정사정 해서 주말과정이 있을 때는 4명을 뽑아 놓습니다. 그리고 봉사활동 선생님들 4명이 와서 또 일을 하고 계신데, 그런 관계로 거기도 1기가 줄었습니다. 그래서 학생수는 거기서 감축된 걸로 알고 있습니다.

● 김부웅 위원

앞으로 더 증원해서 아이들에게 혜택을 넓게 줄 그럴 계획은 없으신가요?

● 학생외국어교육원장 김준곤

외국어교육원 김준곤입니다.

김부웅 위원님께서 좋으신 말씀, 지도 조언 고맙게 받겠습니다.

저희들도 지금 여러 가지 방면에서 그 확장, 인원을 확장한다든지 우리 직원을 확장한다든지 최대한 관심을 가지고 있는데 그 뒷받침되는 시설이라든지 재원이 지금 부족하다보니까 현재 상태에서는 저희들이 최대한 노력을 하고 있는 것입니다.

죄송하게 생각합니다.

앞으로 노력을 많이 하겠습니다.

● 김부웅 위원

앞으로 커다란 충청북도 교육이 안은 그런 과제가 되겠습니다만 발전적인 방향을 본다고 그러면은 수련원, 수련원 기능이 점차 외부로 나가고 거기가 외국어교육원으로 확대하는 게 어떠냐 하는 생각을 잠시 가져봤습니다만 조그만 지역적인

애기인데 그 796쪽을 언뜻 보니까요 급식비는 많이 감액이 됐는데 간식비는 올렸냐? 그러면 더 좀 질 좋고 비싼 것을 먹이겠다는 겁니까?

● 학생외국어교육원장 김준곤

간식비가요 원래 기본교육과정에서 작년엔 1,000원씩 했었습니다. 그런데 하다 보니까 여러 가지 아이들이 간식 집에서 많이 먹다가 하루종일 못 먹으니까 아이들이 죽겠대요, 그래서 1,500원으로 올렸고, 그 다음에 심화과정에서, 심화과정이 없었던 겁니다 2006년도에는, 그래서 심화과정이 겨울방학 때 생겼는데 그것은 또 2,000원으로 했습니다. 왜 2,000원으로 했느냐 하면은 아이들이 좀 크고 식욕도 왕성하고 체력적으로 볼 때 좀 많이 먹어야 되기 때문에, 그리고 저희들 심화과정 속에는 저기가 있습니다, Farewell 파티라고 서양식 Farewell 파티를 교육에 넣고 있습니다, 프로그램에, 그래서 그때 다과회 같은 것을 좀 하고 그러기 때문에 그 돈이 거기서 지출이 되게끔 되겠습니다, 조금 많아진 것은.

● 김부웅 위원

많이 좋은 것을 먹여서 교육내용이 충실하면 더 좋겠습니다.

● 학생외국어교육원장 김준곤

감사합니다.

● 김부웅 위원

799쪽을 좀 봐주시면요, 여기도 아까 비슷한 그런 내용이 되겠는데 총인원을 보니까 280명이 감소를 했습니다. 그 같은 내용이 되겠나요?

● 학생외국어교육원장 김준곤

예, 그렇습니다.

● 김부웅 위원

그런데도 예산은 아주 1억 270만원씩 증액이 됐단 말입니다, 교육 혜택 받는 숫자는 적어졌는데. 그 이유가 있을까요?

● 학생외국어교육원장 김준곤

외국어교육원 김준곤입니다.

교육기수가 감소돼서 아까처럼 인원이 줄어든 반면에 저희들이 버스 임차를 하게 되었습니다. 처음에는 지역교육청에서 학교를 통해서 지역교육청에서 임차를 해서 쓰던 것을 너무 저희들이 지역교육청이나 학교에 신세를 지고 있다는 생각이 들어서 저희들이 떠맡아서 저희 원에서 직접 계약을 해서 직접 임차를 하게 되었습니다. 그 바람에 그런 데에서 예산이 많이 들어갔고요, 도서구입비라든지 방향 및 거리표지판 설치비, 칼라프린터 구입비, 이런 것들이 더 붙어서 그렇습니다.

● 김부웅 위원

임차료 하면 1,720만원 정도인데 요청한 건 1억이 넘었고, 교재대를 이렇게 보니까요 5,800만원을 계상을 했는데 거기에서 줄일 수 있는 요인이 없을까요? 이

렇게 보니까 줄일 수 있는 요인이 많을 것 같은데.

나중에 계수 조정할 때 보겠습니다.

다음에 801쪽을 봐주세요.

거기도 보니까 3회 하던 것을 1회 줄이고, 그 다음에 아이들 200명 총 되던 것을 160명, 40명을 줄였는데 전체적으로 봐서는 지금 외국어교육원은 수혜 혜택을 전부 줄이고 있다는데 참 상당히 거부감이 생기고, 여기 보니까 줄이고 있는데도 또 예산은 1,397만원을 증액 요청했다는 얘깁니다. 이런 것들에 대한 어떤 설득력 있는 이런 설명이 필요할 것 같아요.

● 학생외국어교육원장 김준곤

외국어교육원장 김준곤입니다.

지금 학생이 줄은 것은 아까 말씀드린 것과 동일합니다. 34기가 31기가 됐기 때문에 그렇고요, 그 예산이 조금 늘었다, 전체적으로 290만원이 늘었는데 그것은 인건비라든지 또는 운영비, 체험학습운영비에서 조금씩 늘어서 다 그것이 합산되면은 그렇게 늘어나고 있습니다.

● 김부웅 위원

잘 얘기 들었습니다.

수고하셨습니다.

● 학생외국어교육원장 김준곤

예, 감사합니다.

● 김부웅 위원

그리고 전체적으로 한번 이렇게, 아까

김병우 위원님이 깊어주셨는데 일용직 인건비가 기관마다 다 다르더라구요, 기관마다. 그래서 답변 안 하셔도 괜찮습니다. 기관마다 다 다른데, 이거 어차피 매뉴얼이 있으니까 거기에 의해서 앞으로 해 주셨으면. 그런데 단재에서는 3만 4,000원, 도서관에서는 3만 5,300원인가 얼마여, 그런 정도. 학생회관은 학생회관대로 또 다르고. 그래서 그런 것은 서로 통일이라기보다 보조를 맞춰주는 게, 그 일용직 근무자들이 적은 것을 받고 근무하는 사람의 사기 문제가 있으니까 부탁을 드리겠습니다.

마치겠습니다.

● 위원장 이상일

김부웅 위원님 수고하셨습니다.

회의를 시작한 지 1시간 20분 경과했습니다.

15분간 정회하겠습니다.

정회를 선포합니다.

(15시 20분 정회)

(15시 30분 속개)

● 위원장 이상일

좌석을 정돈하여 주시기 바랍니다.

회의 속개를 선포합니다.

박노성 위원님 질의하여 주시기 바랍니다.

● 박노성 위원

박노성 교육위원입니다.

우리 기관장님들의 답변을 충실히 듣기 위해서 부분별로 띄어서 하겠습니다.

제가 잘 몰라서 질문하느니만큼 편안한 마음으로 답변을 해 주시기 바랍니다.

단위사업 설명자료 650쪽을 봐주시기 바랍니다.

산출기초에서 3번, 운영보고회 여비가 264만원에서 1,100만원으로 늘었습니다.

이것이 상당히, 5배 정도 늘었는데 늘은 이유가 있습니까?

● 교육과학연구원장 강영선

교육과학연구원장 강영선입니다.

김부웅 위원님 질의하고 같은 질문으로 생각이 드는데요, 연구학교 운영 여비가 2006년도에는 계상이 되지 않고 있다가 추경으로 반영이 돼서 겨우 보고회 당일만, 검토회 당일만 그 출장비를 지금 지급하고 있는 실정입니다.

그런데 현실적으로 연구학교 운영 지도를 내실있게 하기 위해서는 연구사님들 또는 부장님들 출장여비를 현실화시켜야 되겠다는 생각에서 출장여비를 2007년도에는 예산에 반영토록 요구를 한 것입니다.

● 박노성 위원

여비를 현실화시켜 준 것에 대해서는 고맙게 생각을 하는데 2005년도에도 연구학교 운영을 했고 2006년도에도 했고, 내년에도 연구학교 운영을 하는데 작년도에

는 직원들 여비를 상당히 적게 받은 결과가 나오는 건가요?

● **교육과학연구원장 강영선**

여비를 적게 지급한 것이 아니고 아예 여비 지급을 못할 입장이라서 현장 출장 지도를 못한 입장입니다.

● **박노성 위원**

안타깝습니다.

현실화한 것에 대해서 고맙게 이렇게 생각합니다.

그 다음에 707쪽을 봐주시기 바랍니다, 단재교육연수원.

단재교육연수원은 연수과정이 상당히 여러 개 많이 늘어났습니다. 연수인원도 많이 늘어났는데, 그래서 연수여비가 1억 4,412만 6,000원이 증액되어서 4억 1,448만 3,000원으로 계상이 됐습니다. 이거에 대한 설명을 해 주세요.

● **단재교육연수원장 유정현**

단재교육연수원장 유정현입니다.

작년 대비 직무연수가 7개 과정이 늘었고, 원격연수하고 일반직연수는 작년하고 대동소이합니다. 그런데 그 증액된 요인 중의 하나가 작년에는 예산이 삭감되는 이유로 해서 원격연수에서 콘텐츠 제작비를 아끼기 위해서 2005년도에 사용했던 콘텐츠를 작년에도 계속 사용을 해서 연수여비를 줄였습니다. 그런데 콘텐츠를 2년을 사용하다보니까 그것이 잘 맞지 않

고 연수과정도 바뀌고 하다보니까 금년도 콘텐츠를 다시 제작을 해야 되기 때문에 이렇게 많이 늘은 겁니다.

● **박노성 위원**

예, 알겠습니다.

다음 712쪽을 봐주시기 바랍니다.

36, 일반운영비에서 운영계획 및 연수 안내 제작에 2,200만원이 계상이 돼 있습니다. 한 200만원 증액했는데 200만원 증액분에 대해서 어떤 사업 구상이 있으신가요?

● **단재교육연수원장 유정현**

내년도에는 연수 편람을, 지금 편람이 오래돼서 좀 바뀐 게 있어가지고 그 편람을 다시 제작을 하려고 해서 증액을 시킨 겁니다.

● **박노성 위원**

그 다음에 맨 끝에 단재교육원 20년사 발간비로 3,188만원을 예산을 책정을 했는데요, 단재교육연수원에서는 그 연수 추진하느라고 고생이 굉장히 많은데 이 발간을 하다보면은 자료수집이라든지 혹은 원고제작, 이런 것들이 많은데, 이거 꼭 20년사를 발간할 특별한 이유라도 있으신가요?

● **단재교육연수원장 유정현**

내년도 4월 2일이 개원 20주년입니다. 그래서 개원 20주년에 맞춰서 20년사 발간하는 것도 의의가 있지 않는가, 또 이



것이 원 홍보를 위해서 상당히 효과가 있을 것 같아서 원고료하고 교재대로 해서 이렇게 올린 겁니다.

● 박노성 위원

제가 몇 년 전에 단재교육원에서 원장님으로부터 선물을 받았는데 이 책자를, 홍보자료를 선물로 받았는데 한 손으로 들기가 어려울만큼 이런 것이 아마 다섯권이 됐었습니다. 그래서 그것을 또 안 가져갈 수도 없고, 최종한 애깁니다만은 이렇게 됐을 때 과연 20년사, 타 기관도 10년사, 20년사 발간계획이 있는지 모르지만 이 부분에 대해서는 우리 원장님 한번 심도있게 검토를 하셔가지고서, 가뜰이나 직원들이 연수과정 수행하느라고 바쁘신데 좀 한번 검토를 해 주시도록 이렇게 부탁을 드리겠습니다.

● 단재교육연수원장 유정현

예, 알겠습니다.

● 박노성 위원

다음으로 중앙도서관, 아까도 말씀이 나온 겁니다.

하드웨어 구입비로 9,400만원을 이렇게 예산을 책정을 했는데, 이것은 도서관리 서버라든지 홈페이지 서버, 일체형 방화벽 설치에 많은 예산을 투입을 했는데, 이 정도면은 뭐 다른 추후 소요될 금액이 없을까 한번 말씀해 주시기를 바랍니다.

● 중앙도서관장 조계환

중앙도서관장 조계환입니다.

걱정을 해 주신 걸 고맙게 생각합니다.

먼저 도서관리 서버가 우선 6,500만원인데 이것은 2000년도 11월에 기본적으로 구축한 주전장비가 5년 이상 경과되기 때문에 굉장히 노후화가 되어 있습니다. 그로 인해서 시스템의 성능 부족이 돼 있고 속도가 현저히 저하돼서 근자에 장애가 자주 발생합니다. 예를 들어서 CPU 같은 거의 사용률이 적정 수준이 50 내지 60%인데 현재 80% 가까이 되고 있습니다. 그리고 메모리 사용률이 거의 100%에 가까운 98%를 하고 있어 아주 포화 상태입니다. 그래서 그러한 도서 표준관리시스템에 접속하려면 평균 5 내지 10초가 정상적이라고 보는데 저희들 같은 경우는 20초가 초과가 됩니다. 그래서 상당히 어려움이 있어서 그런 서버가 도서를 구입하게 되면 분리하고 정리하고, 대출과 반납 일체의 시스템을 하는 아주 중요한 기능입니다. 그래서 그것 반드시 필요하다고 보고, 또 한 가지는 일체형 방화벽 구축이 있고 이것은 1,900만원입니다만은 지금 현재는 일반 서버와 방화벽 소프트웨어 같이 돼 있습니다. 그래서 보완에 여러 가지 문제가 있고 그래서 그런 데 필요합니다. 다만 지금 걱정해 주시는 바와 같이 당초에 저희들이 예산요구를 했을 때는 이것 이외에 백업하는 것도 한

3,000만원 정도 들어갑니다. 그리고 하나의 장비를 일체 정비를 하기 때문에 그 배선 문제를 전체를 다시 해야 되는데 그 교육재정 예산이 어려워져서 한 1억원 정도는 금년도에 하지 못하고 9,400만원으로 응급조치를 할 예정으로 이렇게 있습니다.

● 박노성 위원

예, 알겠습니다.

지금 현재 있는 것도 활용은 되죠?

● 중앙도서관장 조계환

예, 활용은 하고 있습니다.

● 박노성 위원

그 다음에 730쪽입니다. 중앙도서관입니다.

이것은 본청 교육정보화과도 마찬가지로입니다. 컴퓨터 구입비가 계상이 됐는데, 50대를 동시에 구입을 하는데, 물론 용량이 부족하고 성능이 저기하지만 동시에 기관에 있는 모든 컴퓨터를 교체를 하려고 지금 도교육청에서도 그렇게 예산을 잡아서 한 70여 억원의 예산을 투입한다고 그랬는데, 이거 동시에 50대 전부 싸구입하는 겁니까?

● 중앙도서관장 조계환

예, 중앙도서관장 조계환입니다.

저희들이 디지털자료실에 현재 65대를 설치되어 있습니다. 그런데 50대는 2001년도에 구입한 것입니다. 그래서 만 5년

이 경과되었고, 현재 실태가 펜티엄3급입니다. 그리고 CRT 모니터로 돼 있어서 공간을 좀 많이 차지합니다. 그러면 디지털자료실의 연간 저희들 이용객이 10만 7,000명이고 하루에 315명이 사용합니다. 65대 좌석에 315명이 사용을 하기 때문에 한 5회 정도 로테이션이 되면서 상당히 활발하게 이루어지고 있습니다. 그것의 활용 내용을 간략히 말씀드리면 온라인을 이용해서 전자책에 회원가입하고 자료 열람을 하고 있습니다. 그리고 회원들이 각종 시험 관련 동영상 강좌를 그곳에서 수강을 하고 있고, 이용자 자신들이 여러 가지 실습기기를 이용해서 DVD라든가 VTR, CD 이런 것을 자체 제작해서 활용하기도 합니다. 또한 국회나 국립중앙도서관에 있는 DB 원문은 일반적으로 다 유료입니다. 저희 도서관에서 이용할 때는 무료로 이용하고 있습니다. 그래서 회원의 활용도가 굉장히 높습니다. 그런 반면 앞서 말씀드린 대로 이게 펜티엄3급이고 메모리 용량이 256메가입니다. 그래서 너무 노후화 되어 있기 때문에 오래 전부터 이것을 교체해 달라고 요청이 있어서, 저희 15대는 이미 2004년도, 2005년도에 교체한 것이기 때문에 서로 아침에 와가지고 좋은 좌석 PC를 차지하려고 서로 쟁탈전이 벌어집니다. 그래서 이용객이 많기 때문에 꼭 필요한 그러한 사업이라고 생각

됩니다.

● 박노성 위원

예, 알겠습니다.

그런데 충청북도내에 내년도 예산안을 보면 약 한 8,9천 대가 전부 교체가 되는 것으로 알고 있습니다. 이것은 도교육청을 통해서도 어차피 폐기를 하거나 재활용할지도 모르지만 이 부분을 한번 재활용할 수 있는 방법, 그 다음에 극빈자들에 나누어 줄 수 있는 방법도 한번 도교육청에 요청을 하도록 하겠습니다. 일부만 교체를 하는 거구만 그래요.

● 중앙도서관장 조계환

65대 중에 15대는 2004년 2005년이기 때문에 현재 성능이 괜찮습니다. 그래서 지금 말씀하신 도교육청 차원에서 폐기된 것을 유용하게 할 수 있는 그런 방안을 세우는 것으로 알고 있습니다.

● 박노성 위원

수고하셨습니다.

그 다음에 교육과학연구원에서 사항별 설명서 자료 401쪽을 봐주시기 바랍니다.

이것은 교수학습지원센터 운영, 1번이 되겠어요, 하단.

공교육 내실화 대책으로 교수학습지원센터를 운영하고 계신데 교원과 학생과 학부모가 얼마나 이용을 하고 있는가, 뭐 이것은 답변보다도 이것에 대해서 데이터를 가지고 계셔야 될 것 같습니다.

그리고 이용자 수는 센터 개설 이후 증가하고 있는가, 혹은 감소하고 있는가. 여기에 대해서 혹시 통계자료가 나온 게 있으면 간략하게 설명해 주시기 바랍니다.

● 교육과학연구원장 강영선

교육과학연구원장 강영선입니다.

그 사항에 대한 구체적인 자료를 아직 제가 가지고 있지 못하거든요. 그래서 우리 정보지원부장, 강만구 부장님이 답변을 해도 좋겠습니까?

● 교육과학연구원 정보지원부장 강만구

정보지원부장 강만구입니다.

저희 교수학습지원센터 회원이 한 6만 정도 되고 있습니다. 그리고 제가 교수학습지원센터하고 사이버장학센터하고 연계 운영을 하기 때문에 그것을 확실히 구별을 못합니다만은 최근에는 사이버장학 학습으로 인해서 한 1만 5,000명이 접속하는 걸로 이렇게 되어 있고요, 방학기간 때는 좀 줄어가지고 한 5,6천명 접속하는 걸로 이렇게 되어 있습니다.

● 박노성 위원

네, 알겠습니다.

그 다음에 412쪽을 봐주시기 바랍니다.

영재교육센터 운영에 대해서, 강사수당에 대해서 몇 가지 물어보겠습니다.

획일적으로 실시하는 학교교육에서 탈피하여 우수 학생의 능력에 따른 교육프

로그래를 제공하기 위하여 언어영재교실과 초등 컴퓨터영재교실을 운영하고 있는데 강사수당은 시간당 3만원씩 계상이 됐더구먼요. 예산편성 기준을 보니까 기관장의 판단에 따라 정할 수 있게는 되어 있지만은 기본 5만원, 초과 2만원을 줄 수 있어서 시간당 3만 5,000원을 지급할 수 있게 이렇게 되어 있습니다.

그런데 일반교육도 아닌 특별 영재교육 강사 선생님들에게 수당을 굳이 더 주지는 못할망정 적게 편성이 되어 있는데 이거 어떤 특별한 이유가 있습니까?

● **교육과학연구원장 강영선**

교육과학연구원장 강영선입니다.

우리 진로영재교육부에 조항훈 부장님께서 답변을 하도록 하겠습니다.

● **교육과학연구원 진로영재교육부장 조항훈**

연구원 진로영재교육부장 조항훈입니다.

영재교실이 2002년부터 영재교육센터로 발족을 해서 지금 한 3,4년째 이렇게 쪽 교육을 실시하고 있습니다.

시내에서 학생들이 우수한 그런 자원들을 모아서 언어는 영어영재 초등학교 한 반 20명, 중학교 한 반 20명, 이렇게 해서 40명을 운영을 하고 있고, 컴퓨터반은 초등학교 학생 20명으로 이렇게 구성을 해서 60명을 하고 있습니다.

그런데 2만 5,000원씩 금년도까지 2만

5,000원을 계상해서 드렸었는데 저희들이 어려움이 생긴 것이 원어민 선생님을 모실 때 어려움이 있어서 2007년도에는 조금 올려주자, 그래서 3만으로 이렇게 계상을 한 겁니다. 원어민이 저희 연구원에는 따로 배치가 되어 있지 않습니다.

그래서 각급 학교에 있는 원어민이나 도에 배치된 원어민을 저희들이 1주일에 두 번 정도씩 활용을 하고 있기 때문에 굉장히 어려움이 있어서 조금만 올려봐 주자, 이래서 2007년도에 5,000원 더 계상해서 3만원으로 올려서 계상을 한 겁니다.

● **박노성 위원**

네, 답변 주셔서 감사합니다.

그 다음에 466쪽입니다, 중앙도서관.

지역주민을 대상으로 교육과정을 몇 개 운영하고 있으며, 초등학교 대상으로 운영하고 있는 프로그램은 몇 개인지 한번 말씀을 해 주실까요?

● **중앙도서관장 조계환**

중앙도서관장 조계환입니다.

466쪽이면 평생교육 관련한 그런 과정인데 지금 이용 대상별로 그 통계는, 죄송합니다만은 가지고 있지 못해서 양해하신다면 서면으로 드리겠습니다.

▶ 참 조 : 서면답변서(별첨 3)

(끝에 실음)

● 박노성 위원

예, 알겠습니다.

474쪽, 이것은 이따 일괄적으로 기관별로 해서 한번 말씀을 드려보겠습니다.

청소용역비가 되겠어요. 청소용역비를 월 548만 4,000원씩 6,500여 만원을 계상했는데 이것의 사용처라든지 몇 사람분으로 이렇게 계산이 된 건가. 사용자수로 계산된 건가요, 월별로 계산이 된 건가요?

● 중앙도서관장 조계환

중앙도서관장 조계환입니다.

저희 같은 경우에는 내년도에 6,580만원을 계상했습니다.

저희 같은 경우 청소용역 대상을 4명으로 돼 있습니다. 그리고 교육과학연구원과 학생회관의 경우에는 각각 2명으로 이렇게 알고 있습니다. 그러면 저희 중앙도서관이 2명을 더 임용을 하고 있기 때문에 예산이 좀 많은 것으로 알고 있습니다. 저희 나름대로 분석을 해본 결과 기관의 특성상 저희 개관 일수가 매월 첫째 주 하루만 쉬고 공휴일과 토요일도 근무를 하기 때문에 우선 근무일수가 많습니다. 또 한 가지는 이용시간이 아침 7시부터 저녁 10까지 하루 15시간 운영이기 때문에 또 청소할 요인이 많이 있습니다. 그런 측면하고 또 이용자들이 초등학생부터 성인까지 다양하기 때문에 청소의 요

인이 많이 있고 통제의 어려움이 있습니다. 그리고 1일 평균 그 이용결과를 산출해 보니까 1,600명 정도가 이용을 합니다. 그래서 요인이 많이 발생했고, 또 건물이 1989년도로 노후된 건물이기 때문에 전체적으로 건물 전체가 낡고 퇴색하고 그래서 청소의 요인이 많이 발생한 것으로 이렇게 이해해 주시면 고맙겠습니다.

● 박노성 위원

예, 수고하셨습니다.

다음에 302쪽이 되겠습니다, 학생종합수련원 관계요.

학생종합수련원에서 운영하고 있는 각종 교육프로그램의 강사수당에 대해서 말씀을 드리겠습니다.

1인당 3만원씩 이렇게 되어 있고, 그 다음에 또 레크레이션 강사는 20만원으로 이렇게 책정이 됐습니다. 위에는 30만원, 20만원. 그런데 예산편성 기준에 따라 산정한 결과만을 기술한 건가요? 아, 502쪽이 되겠습니다, 강사수당. 강사수당 다 번이 되겠어요.

● 학생종합수련원장 박영하

학생종합수련원장 박영하입니다.

20만원 그 수당은 레크레이션 강사수당이고, 요 지금 강사수당은 내년에 저희들이 전국 학생교육원 교육요원 연찬회가 있습니다. 전국행사입니다, 이게. 그래서 여기 강사는 그거보다 질이 조금 틀린 강

사를 초빙하기 때문에 30만원으로 계상했습니다.

● 박노성 위원

그래서 단가를 조금 높였군요.

● 학생증합수련원장 박영하

예

● 박노성 위원

알겠습니다.

그 다음에 517쪽 외국어교육원에 대해서 조금 한 말씀 물어보겠습니다.

선택과정 운영 강사수당은 시간당 3만원씩을 책정하였고, 외부강사 교통비가 기별로 7일씩 계상된 것으로 볼 때 1일 2시간씩 강의를 하는 것으로 역산되는데 이것이 맞나요?

● 학생외국어교육원장 김준곤

예

● 박노성 위원

알겠습니다.

맞는다면 예산편성 기준보다 적게 책정한 것 같은데 적게 책정한 이유는 어떤 이유에서 적게 책정이 됐나요?

● 학생외국어교육원장 김준곤

예, 약간 적게 책정이 됐는데 그것은 수요자들이 어린 학생들이고, 또 저희 원은 원래 교육비를 받지도 않고, 뭐 이런 무료 교육시스템을 갖추고 있기 때문에 강사료도 강사 분들이 많이 이해를 하고 들어오시는 것 같습니다.

● 박노성 위원

예, 수고하셨습니다.

어제도 저희 관리국장님께 질의를 드렸는데 직속기관에서 정화비 청소에 대해서 한번 물어볼게요, 이게 상당히 차이가 나서 왜 그런가 그런 애깁니다.

정화조 청소비가 기관에 따라 톤당 7,000원에서 1만 5,000원까지 차이가 납니다. 교육과학연구원은 7,000원이고, 그 다음에 외국어교육원은 1만 5,000원으로 되어 있습니다. 뭐 거리 관계는 있는데 이거 2배 이상 114%의 차이가 있는데 이거 왜 그런가 한번 외국어교육원장님 답변해 주실까요?

● 학생외국어교육원장 김준곤

몇 페이지.....

● 박노성 위원

그러니까 정화비 청소가요 7,000원에서부터 1만 5,000원까지 그렇게 차이가 난다 그런 애깁니다. 그랬을 때.....교육과학연구원은 톤당 7,000원인데 외국어교육원은 1만 5,000원으로 예산을 책정했습니다. 그랬을 때 이 차이가 너무 많이 나기 때문에 이것은 도교육청에다 한번 말씀을 드리려고 그러합니다. 너무 114%의 차이가 나는 것은 거리 차이가 있지만.....

● 학생외국어교육원장 김준곤

외국어교육원 김준곤입니다.

다른 원에 대해서는 제가 파악을 잘 못하고 있고요, 비교를 해서 말씀하시니까 제가 답변하기가 좀 어렵지만은 어쨌든 저희들은 청소를 위해서 미화요원 2명을 고용을 했습니다. 그래서 그분들이 매일 학생들 뒷바라지하면서 청소를 해 주고 그래서 꼭 필요한 필수요원입니다.

● 박노성 위원

아니 정화조 청소 문제가 되겠는데요.

● 학생외국어교육원장 김준곤

죄송합니다.

정화조는 저희들이 시외지역이고 상당히 거리가 벽지지역이기 때문에 그런 것 같다, 저는 그렇게 말씀드리겠습니다.

● 박노성 위원

저도 그런 생각이 들었는데 그래도 한번 이렇게 수거를 하고서 운반하는 거리에서 너무 차이가 많이 나서 제가 한번 질문을 드린 겁니다.

● 학생외국어교육원장 김준곤

예, 알겠습니다.

● 박노성 위원

그 다음에 당직용역비 관계, 이것은 각 기관별로 한번 생각해 보세요.

1인당 월액을 130만원부터 145만원까지 이렇게 산정을 했습니다. 그래서 그것이 10% 이상의 차이가 나는데, 예를 들면 학생종합수련원은 130만원이고 교육과학연구원은 145만원으로 책정이 됐습니다. 물

론 기관별로 차이는 있을 수 있다고 생각을 하는데 한 10% 이상이 차이가 나거든요.

● 교육과학연구원 총무부장 나태섭

교육과학연구원 총무부장 나태섭입니다.

저희들 당직용역비가 일단 145만원으로 예산안을 올렸습니다. 이것은 저희들은 지금 금년도 말까지는 직원들이 당직을 하고 내년부터 당직용역으로 전환을 하려고 계획을 해서 2007년도 예산안에 올린 내용입니다. 저희들이 1차적으로 견적을 받아본 결과 그 정도의 금액이 견적이 나왔기 때문에 예산안으로 올렸는데 실질적으로 예산이 확정된 다음에 시행을 할 때에는 이것을 당직용역 입찰 과정을 거치기 때문에 지금 기존 하고 있는 데에 수준을 맞춰가지고 금액이 조정될 것이라 이렇게 저희들이 보고 있습니다.

● 박노성 위원

수고하셨습니다.

다음 마지막 한 가지만 더 물어보겠습니다.

청소용역비, 이것은 각 기관마다 공통 사항이기 때문에 제가 이것을 발표를 이렇게 해 본 겁니다.

청소면적이나 작업시간의 주야간 여부 등에 따라서 다를 수는 있겠습니다만은 이것은 결국 면적에 따라 몇 사람을 쓰는

냐의 문제라고 볼 때 1인당 월액이 140만원부터 182만 8,000원, 30% 이상의 차이가 납니다. 이것도 도교육청에서 조정을 제가 요청을 하겠습니까만은 30% 이상의 용역비 차이가 난다 하는 것은 너무 차이가 심하지 않느냐. 예를 들면 학생회관은 140만원인데 중앙도서관은 182만 8,000원이다, 중앙도서관장님 이거 한번 산출기초를 설명해 주실까요?

● 중앙도서관장 조계환

중앙도서관장 조계환입니다.

산출기초는 금액 차이가 있을 수 있습니다만은 일반적으로 저희들이 기본적으로 4명을 하기 때문에 내년도에는 1인당 1,645만원으로 이렇게 산출을 했습니다. 그래서 용역을 계약할 때 일정한 또 최저임금 그런 기준이 있고, 그런 것을 기반으로 해서 세웠습니다만은 또 승인해 주신다면은 기관간에 서로 상이한 문제, 이런 것을 정보를 공유하면서 계약을 추진하겠습니다.

● 박노성 위원

우리 기관장님들 답변해 주시느라고 고생 많으셨습니다.

이상으로 본 위원의 질의를 마치겠습니다.

● 위원장 이상일

박노성 위원님 수고하셨습니다.

다음은 서수웅 위원님 질의하여 주시기

바랍니다.

● 간사 서수웅

서수웅 위원입니다.

사람이 때를 잘 타고나야 된다고 그런데 말미에 하다보니까 할 게 없어 참 좋긴 좋으네요.

그중에서 빠진 거 몇 가진데 아주 경미한 것이고, 묻는 사람이나 대답하시는 분이냐 부담이 적은 것이라 생각해서 아주 편한 마음으로 물어보겠습니다.

먼저 교육과학연구원의 총무부장님께 여쭙보겠습니다.

672쪽, 우리가 수적 개념에 굉장히 약한데 그 3번에 보편은 전천주영사기 유지보수입니다, 구입이 아니라, 유지보수가 200만원×12회 하는 거 보니까 아마 한 달에 200만원씩 유지보수비가 들어가는 모양이죠?

● 교육과학연구원 총무부장 나태섭

예, 그렇습니다.

● 간사 서수웅

4번, 천체투영기 유지보수가 700만원×12회, 한 달에 700만원 들어간다, 잘 이해가 안 가는데 설명 좀 해 주시겠습니까?

● 교육과학연구원 총무부장 나태섭

교육과학연구원 총무부장 나태섭입니다.

전천주영사기하고 천체투영기는 저희들



원이 개원을 할 때 20억 1,300만원의 돈을 들여서 설치한 그러한 시설입니다. 그런데 이것은 천체투영기는 독일 Carl Zeiss 제품이고 전천주영사기는 일본 Victor Arcs사 제품입니다. 그 양사와 유지보수 계약을 맺고 있는 회사가 우리나라에는 우성정밀과학이라고 하는 한 군데밖에 없습니다. 그래서 저희들이 이걸 유지보수를 하기 위해서 2003년도에 청주대 산업경영연구소에 용역을 쥐가지고 원가조사를 실시해 봤습니다. 그랬더니 원가 조사 결과 1억 6,400정도의 용역비가 나와가지고 저희들 외국인 용역비 2,400을 빼고서 1억 4,000의 예정 가격을 정해서 우성정밀과 1억 1,700에 금년도에는 유지보수 계약을 맺었습니다. 왜 지금 이 유지보수 계약을 맺느냐 하면은 갑자기 고장이 나게 되면은 국내 기술로 고치지 못할 때는 외국에서 사람이 와야 되는 그러한 경우가 있어가지고 저희들이 연간 유지보수를 맺는 거보다 훨씬 많은 금액이 소요가 되고, 또 활용도가 몇 개월씩 지연되는 그러한 현상이 오기 때문에 유지보수 계약을 맺는 겁니다. 그래서 내년도에는 이번에 맺은 금액보다 한 1,000만원 정도를 다운시켜서 1억 800정도에 계약을 맺으려고 작년보다 가격을 좀 감액해서 예산에 반영을 했습니다.

● 간사 서수웅

예, 충분히 이해가 가는데요 우리 보통 상식으로는 계약을 하더라도 고장이 나면 와서 해줄 수 있느냐 하면 될 것 같은데 매번 이렇게 주면서 해 달라, 이래야 되는 게 안타깝네요.

● 교육과학연구원 총무부장 나태섭

저희들이 금년도에 9번의 정기점검을 했고, 6번의 수시점검을 했습니다. 그렇기 때문에 저희 원 같은 경우에는 학생들이나 일반인들이 사용하는데 하나의 지장도 없이 운영을 하고 있습니다. 저희들과 똑같이 설치되어 있는 그런 인천 교육과학연구원의 경우에는 다른 업체와 용역계약을 맺는 바람에 지금 프로그램이 고장이 나가지고 근 10개월 가까이 작동을 못하고 있는 그런 상태입니다.

● 간사 서수웅

그거보다 돈이 들어도 유지계약을 맺는 게 좋겠죠. 지금 가동하는 데는 전혀 하자가 없는 거죠?

● 교육과학연구원 총무부장 나태섭

예

● 간사 서수웅

앞으로 요 예산 가지고 2007년도에는 계약이 이루어지는 상태고요.

● 교육과학연구원 총무부장 나태섭

예, 그렇습니다.

● 간사 서수웅

예, 알겠습니다.

그 다음에 수련원인 것 같은데요 778쪽입니다, 9번이에요.

자산취득비 중에서 무전기, 고무보트, 구명조끼, 패들, 이게 구입하는 건가 보죠?

● 학생종합수련원장 박영하

종합수련원장 박영하입니다.

예, 구입하는 겁니다.

● 간사 서수웅

2006년도에는 예산이 없는 걸 보니까 그 전에 사놓고 있던 것보다 더 필요한 것을 보충하는 겁니다, 없던 것을 새로 구입하는 겁니까?

● 학생종합수련원 박영하

전에 무전기는 6대가 현재 있습니다. 4대를 구입해서 지도위원들이 전부 1대씩 가지고 있어야만 이게 원활한 정보교환이 되니까 그래서 4대를 추가로 구입한 거고, 고무보트는 진천야영장에 세금천에서 레프팅을 하고 있는데 대천에서 고무보트 3대를 가지고 와서 지금 사용을 하고 있습니다. 그래서 2대를 더 사 가지고 5대를 운영할 계획입니다. 구명조끼, 패들도 마찬가지로입니다.

● 간사 서수웅

그러면 이제 2007년도에 이것을 구입을 하면 이것만 가지면 앞으로 수련활동 운영하는데 충분한 수량이 되는 겁니까?

● 학생종합수련원장 박영하

현재로 봐서는 충분하다고 보고 있습니다.

● 간사 서수웅

알겠습니다.

올해는 여기서 뭐 절감요인은 전혀 없는 거죠? 꼭 필요한 거죠?

● 학생종합수련원장 박영하

예, 꼭 필요한 겁니다.

● 간사 서수웅

그 다음에 단재는 아까 질의하신 분하고 겹쳐서 금액적인 것은 빼고요, 금년에 연수과정이 굉장히 많이 증가가 됐는데 그 이유가 됩니까?

● 단재교육연수원장 유정현

단재교육연수원장 유정현입니다.

금년보다 직무연수가 7개 과정이 늘었습니다. 그것은 필요에 의해서 저희들이 요청을 한 겁니다. 이런 과정을 꼭 해야 되겠다, 요청을 하다보니까 이렇게 늘은 겁니다.

● 간사 서수웅

요청에 의해서요?

● 단재교육연수원장 유정현

예

● 간사 서수웅

전부 원격인가요?

● 단재교육연수원장 유정현

원격연수는 그래로고요 과정 수는 작년하고 똑같고 그 과정명을 바꿨습니다.

지금까지 몇 년 동안 해오던 것은 어느 정도 일반직들이 연수를 받았고, 또 선생님들도 받았기 때문에 기본적인 것은 빼고 추가적으로 좋은 그런 연수과정을 운영하려고 그러합니다.

● 간사 서수웅

다음에는 외국어수련원 세 가지만 여쭙보겠습니다.

여기 사항별 설명서요 513쪽부터 되겠습니다. 513쪽 맨 밑에 보시면 시설장비 유지비 2번에 수목식재가 500만원 돼 있는데 대개 수목식재라고 그러면 신설하는 곳이나 특별한 기념일에 이름 있는 분이 가서 하는 걸로 알고 있는데 이번에 꼭 500만원짜리 나무를 심어야 하는 이유가 있습니까?

● 학생외국어교육원장 김준곤

외국어교육원 김준곤입니다.

나무보다는 저희들이 이번에 체험학습장의 일환으로 야생화를 500 정도 들여서 요소요소에 심어가지고 학생들의 자연체험학습으로 이용하려고 그렇게 했습니다.

● 간사 서수웅

그런데 이게 이 예산서 항목을 보면 올해의 소지가 있잖아요. 수목식재 500만원 1식, 그래놓으니까 나무 한 그루 심는 줄 알고 깜짝 놀랐어요.

● 학생외국어교육원장 김준곤

죄송합니다.

● 간사 서수웅

그게 아니고 야생화 학습을 조성한다는 얘기죠?

● 학생외국어교육원장 김준곤

예, 그렇습니다.

● 간사 서수웅

그러면 충분히 이해가 가죠.

죄송합니다, 우문해서.

그 다음에 이것도 또 잘못하면 우문할 것 같은데 514쪽 203-02 직책급업무추진비를 보니까 부장급에 교수부장은 10만원이고 총무부장은 35만원인데 같은 급에서 이렇게 차이가 나는 이유가 뭐니까?

● 학생외국어교육원장 김준곤

외국어교육원 김준곤입니다.

그것은 지금 현재 교수부장이 저희들이 T/O는 있는데 아직 발령이 나지 않았습니다. 그래서 김 연구사님이 대신 하고 있기 때문에, 연구사님이기 때문에 수당이 좀 적습니다. 그렇게 이해하시면 되겠습니다.

● 간사 서수웅

빨리 승진하셔야 되겠네.

그 다음에 한 가지만 더 묻습니다.

516쪽 원어민교사 운영인데요, 먼저 번에 제가 원어민교사에 대해서 각 시·군 행정감사 시 전부 확인을 해보니까 이게 교육과학연구원도 그렇고, 확보도 힘들고 확보해 놓으면 자꾸 유리한 쪽으로 가서

문제가 있다고 그러는데 여기는 보니까 1년 단위 계약을 10명을 똑같이 하나보죠?

● 학생외국어교육원장 김준곤

계약은 원어민 의사에 의해서 안 한다는 사람은 귀국시키고, 원에 의해서 하겠다고 하는 사람은 재계약을 합니다, 1년 단위로.

● 간사 서수웅

그렇게 하는 거죠?

● 학생외국어교육원장 김준곤

예, 그렇습니다.

● 간사 서수웅

그런데 여기서 예산편성을 보면은 항공료가 입국하는 게 150만원×10명, 그러니까 매년 10명을 외국에서 들여오는 걸로 이해가 되고요, 또 1년 끝나면 1년 단위로 또 가는 게 10명이니까 매년 10명씩 오고가는 걸로 되어 있는데.....

● 학생외국어교육원장 김준곤

귀국, 입국 수는 항상 그렇습니다.

● 간사 서수웅

그래요?

● 학생외국어교육원장 김준곤

예, 왜 그러냐 하면은 휴가라는 게 있습니다. 그래서 휴가에 입국, 귀국 항공비를 우리가 지급하고 있기 때문에 그렇습니다.

● 간사 서수웅

이것은 어떠한 규정에 의해서 항공료를

부담하게 돼 있어요?

● 학생외국어교육원장 김준곤

도교육청 원어민 관리규정에 위배되지 않습니다. 그걸 따르고 있습니다.

● 간사 서수웅

우리 일반 학교에서 사용하는 원어민들은 그러한 것이 안 되는 경우도 많은데 150만원이라면 작은 것도 아닌데 10명이 한 번 가면 1,500, 1년에 3,000만원이라는 돈이 그 사람들 항공료로 나간다고 그러면 꼭 그런 조건 가진 사람밖에 계약이 안 되나, 그런 의심을 갖게 되는데 뭐 규정에 의해서 그렇다면 일개 교육위원이 할 말은 없습니다만은 좀 그런 생각이 들더라구요.

● 학생외국어교육원장 김준곤

그래서 저희들은 집단으로 있기 때문에 조금 그런 생각이 드실 수밖에 없죠.

● 간사 서수웅

그렇게 해 주면 와서 1년 꼭 있습니까?

● 학생외국어교육원장 김준곤

작년의 경우를 보면 저희들도 어려움이 있습니다. 왜냐 하면 2명은 중도해제를 했습니다. 왜 그러냐 하면 자기 본국에서 대학교수라는 좋은 직책이 있기 때문에 가야 되겠다, 그래서 2명 커플이기 때문에 2명 동시에 귀국을 하게 돼서 2명 보냈고요.....

● 간사 서수웅

그런 경우에는 원장님, 외국에서 계약 해서 왔으니까 그 사람이 갈 경우 바로 그쪽에서 보충을 해 줘니까, 우리가 다시 또.....

● 학생외국어교육원장 김준곤

저희들은 원어민 채용을 할 때 저희 원에서 한다기보다는 참 어려움이 많기 때문에 서울에 있는 모 용역회사에 맡겨서 그분들과 저희들이 계약을 합니다. 그래가지고 책임을 그분들이 지고 있습니다.

● 간사 서수웅

책임을 지고, 여기에서 그런 공백이 나지 않도록 전부 해준다?

● 학생외국어교육원장 김준곤

예, 그렇습니다.

항시 공백이 가지 않도록, 미리 한 달 전에 저희들이 통보를 하거든요.

● 간사 서수웅

그럼 만일에 그런 경우는 문제가 이런 게 생기네요. 가는 사람들 계약기간을 위반하고 갈 때는 항공료 안 줘도 돼요?

● 학생외국어교육원장 김준곤

예, 안 줘도 됩니다. 저희들 규정이, 내규가 있습니다.

● 간사 서수웅

예, 알겠습니다.  
이상입니다.

● 위원장 이상일

서수웅 위원님 수고하셨습니다.

다음은곽정수 위원님 질의하여 주시기 바랍니다.

● 곽정수 위원

교육위원 곽정수입니다.

장시간 대단히 수고가 많으십니다.

중복되는 질문이 많기 때문에 약할 건 약하고 간단하게 끝내도록 하겠습니다.

지금 오신 우리 직속기관이 사실 설립 목적을 보면 수요자 중심으로 일을, 공급자 중심이 되면 안 되는 곳인데 경우에 따라서는 공급자 중심의 사고를 가질 수 있는 그런 부분이 있어서 염려되는 부분도 있었는데 오늘 답변을 듣고보니까 정말로 철저한 수요자 중심의 서비스에 의한 그런 업무추진을 하고 있어서 대단히 고맙게 생각을 하고요, 또 창의적으로 업무를 저비용 고효율이 날 수 있는 그런 업무를 개발하는 부서도 있어서 아주 고무적이라고 생각을 하고 감사의 말씀을 드립니다.

지금 방금 서수웅 위원이 질문한 거 있어서 제가 질문을 하면요, 지금 그 항목입니다. 입국과 귀국에 관한 것이 10명씩 되어 있는데 이 분들 계약이 꼭 1년 단위로 계약이 돼서 1년이면 꼭 가고, 1년이 되면 교체가 되는지 한번 여쭙보고 싶습니다.

● 학생외국어교육원장 김준곤

원래 계약에는 그렇게 되어 있습니다.

그러나 사람 일이라는 것이 그분들이 개인별로 극히 뭐 아버지가 돌아가신다든가 암에 걸리셔서 병원에 장기입원을 하신다든가 또는 새로운 직장을 구했다든가, 여러 가지 인간적으로 볼 때 급박한 일이 생길 때는 그 용역회사와 우리와 서로 협의를 해서 가능하나, 아니면 불가능하냐를 타진해서 가능하다고 하면 즉시 교체를 해 주고요, 불가능하면 그분한테 양해를 구해서 몇 개월 동안만 여유를 달라, 이런 식으로 해서 조절을 하고 있습니다.

● **곽정수 위원**

예, 수고하셨습니다.

그런데 원어민 관리에 관해서 제가 어느 장에서 보니까, 단위사업 설명자료 804쪽 제일 위에 보면 모집홍보부담금, 그래서 2,000만원이 거기 계상이 되어 있어서 보니까 산출내역이 200만원×10명, 그래서 작년도에도 예산이 동액이 계상이 돼 있어서 매년 2,000만원씩 원어민 모집 홍보하는 부담금을 우리가 내야 되는 건지.

● **학생외국어교육원장 김준곤**

외국어교육원 김준곤입니다.

그것은 매년 내는 것이 아니고요 아까처럼 불가피하게 가시는 경우, 또는 재계약을 1년 단위로 하는데 하지 않겠다는 원어민에 대해서만 해당이 됩니다.

● **곽정수 위원**

10명이기 때문에 계수상으로는 10명이 다 갈 경우를 생각해서 예산 작업할 때는 2,000만원을 세웠다고 이해하면 되겠습니까?

● **학생외국어교육원장 김준곤**

예, 그렇습니다.

● **곽정수 위원**

그러면 지금 이 강사료 이외에 지금 보면 왔다갔다하는 항공료와 또 모집홍보부담금 200만원씩 부담한다고 그러면 결국은 500만원이라는 돈이 지출이 되는데 과연 이 방법밖에는 원어민 강사를 확보하는 방법이 없는지 좀 같이 연구를 해봐야 될 문제 같아서 한번 지적을 해드립니다.

● **학생외국어교육원장 김준곤**

외국어교육원 김준곤인데요, 아까 말씀하신 것 중에 홍보비라고 하는 거 있잖아요, 원어민 홍보비라고 하는 것은 원래 그렇게 지목은 붙였지만 사실은 원어민을 용역회사에서 데려오기 위한, 우리가 지급 받는 한 사람당 130만원인데 그것을 조금 여유있게 잡아서, 왜 그러냐 하면은 인천 같은 데, 경기도 같은 데서 하도 원어민을 많이 소화를 시켜서 이런 시골지역은 오려고 하지 않습니다. 그래서 200만원을 줘야 되지 않을까라고 하는 생각에서 200만원으로 계산을 했습니다.

● **곽정수 위원**

말로는 홍보부담금이지만.....

● 학생외국어교육원장 김준곤

한 사람 데려오는데 200만원으로 계산한 것입니다. 그러나 매년 가는 게 아니라 1년에 한 2명, 금년도에는 6명이 재계약을 했기 때문에 그것은 해당이 안 됩니다. 그래서 4명분만 우리가 지출하면 되는 것입니다.

●곽정수 위원

그러니까 이 내용은 말로는 홍보부담금 이렇게 썼지만 사실은 소개비가 되는 거죠, 그렇죠?

● 학생외국어교육원장 김준곤

예, 그렇습니다.

● 곽정수 위원

예, 알았습니다.

설명자료 650페이지에 보면 거기 아까 박노성 위원이나 김부웅 위원이 질문한 내용인데 거기 보면 운영보고검토회 여비에 도내에 5만 5,000원, 또 타 시·도도 5만 5,000원, 그래서 타 시·도는 여비규정에 도내하고 차등을 뒀야 되지 않나 그런 생각이 드는데 동액이 계상이 되어서, 이것 좀 설명 좀 해 주시기 바랍니다.

● 교육과학연구원장 강영선

교육과학연구원장 강영선입니다.

거기 일률적으로 동일액으로 계상을 한 것은 평균치로 계상을 한 겁니다. 그래서 이제 출장 저희들 미리 예상할 수 없으니까 평균치로 계상을 한 것으로 이해를 하

시면 될텐데요.

답변이 되겠습니까?

예를 들어서 만약에 단양을 가잡아요, 그리고 이제 괴산, 음성 쪽하고 이제 여비가 차이가 나지 않습니다. 전국 단위도 마찬가지입니다.

● 곽정수 위원

제가 여기 질문한 것은 관내가 아니라 도내하고 타 시·도하고가 동액으로 계상이 돼서.....

● 교육과학연구원장 강영선

아, 글썄요. 그 부분도 마찬가지 아닙니까?

● 곽정수 위원

나태섭 부장님이 설명 좀 해주세요.

● 교육과학연구원 총무부장 나태섭

교육과학연구원 총무부장 나태섭입니다.

지금 여비규정에 의하면은 지금 도내나 타 도나 관외나 여비금액은 같습니다. 단지 거기 차액이 나는 것은 교통비의 차액이 날 뿐입니다. 그래서 금액이 5만 5,000원씩, 1일 여비로 5만 5,000원씩 계상을 한 겁니다.

● 곽정수 위원

예, 알겠습니다.

678쪽에 진로영재부 그 사업내용에 보니까 사업이 총액이 1,000만원도 안 돼서, 참 여기 뭘 깎을까 하는 생각이 듭니

다만은 뭐 각자는 얘기는 아니고요 여기 보니까 진로교육 순회 여비가 거기 계상이 되어 있는데, 이 사업내용 좀 설명을 해 주시기 바랍니다.

조항훈 부장님 좀 부탁드립니다.

● **교육과학연구원 진로영재교육부장 조항훈**  
연구원 진로영재교육부장 조항훈입니다.

학생진로교육 파트에서 맞춤형 진로교육이라고 해서 저희 연구사하고 연구관이 금년도는 청주시내 학교를 지정을 해서 나갔고요, 작년도에는 청주시를 제외한 지방학교를 나갔습니다. 고등학교는 일반계고등학교를 위주로 했고요, 중학교는 소규모학교를 우선적으로 하되 연차적으로, 그러니까 격년제로 해서 학교를 방문해서 진로교육을 나갔습니다. 그런데 그 예산이 둘이 같이 나가기 때문에 2명으로 계상이 된 거고요, 또 사실 고등학교는 서울부터 1학년 학생을 대상으로, 계열을 선정하기 전에 그때 가서 도움을 주자 해서 일반계고등학교는 전반기에, 그리고 중학교 2학년 학생은 고등학교 진학을 위한 그런 진로교육을 하기 때문에 후반기에 이렇게 해서 한 20개교씩 해서 40개교를 선정해서 다니는 그런 여비입니다.

● **곽정수 위원**

대단히 수고하셨습니다.

그런데 그 여비 가지고 그런 활동이 되

려는지 모르겠어요. 더 많이 여비를 책정했으면 좋겠네요.

● **교육과학연구원 진로영재교육부장 조항훈**  
금년에는 그것마저도 없어서 청주시내를 그냥 연구사 혼자 21개교를 방문을 해서 교육을 했습니다.

● **곽정수 위원**

대단히 수고하셨습니다.

● **교육과학연구원 진로영재교육부장 조항훈**  
고맙습니다.

● **곽정수 위원**

다음에 708쪽입니다.

여기 죽 사업내용이 예산하고 같이 적기가 되어 있는데요, 물론 713쪽에 보면 그 과정별 그 연수 요일수가 기록이 되어 있어서 양쪽을 떠들어보면 알 수 있습니다. 다만은 예산서를 작성하실 때 그 산출기초란에, 산출내역 속에 거기 30시간짜리인지 60시간짜리인지 기록을 해 주면 좀 그 내용을 보기가 좋을 것 같아서 다음에는 그런 쪽으로 작성해 주십시오하고 상의 말씀을 드렸습니다.

● **교육과학연구원장 강영선**

예, 알겠습니다.

● **곽정수 위원**

다음에는 724쪽입니다.

아까 조계환 관장님이 잘 설명을 해주셔서 잘 들었습니다. 도서관리 서버나 홈페이지 서버, 일체형 방화벽 구축에 관해



서 노후가 돼서 교체를 금년에 해야 되겠다, 그런 말씀을 하셨는데 지금 이게 아까 말씀하신 중에 속도가 느리다, 그런 말씀을 하셔서 혹시 자그마한 도서관에 관리이전을 해 주면 그 작은 도서관에서는 요긴하게 쓰지 않을까, 그런 생각이 들어서 그런 대안이 있는 건지 한번.....

● 중앙도서관장 조계환

중앙도서관장 조계환입니다.

이번에 새로운 세 가지의 서버를 구입하게 되면은 기존에 있는 서버는 폐기 처분하는 것이 아니고 저희 도서관에서 재사용할 계획으로 있습니다. 현재 여러 가지 서버가 있는데, 현재는 자료검색 서버에서 또 전문적인 용어를 제가 자세히 이해를 못합니다만은 자료검색 서버에서는 자료관리 엔진하고 또 디지털자료실을 합해서 그 과정을 하고 있습니다. 또 멀티미디어 서버는 그 CD검색이라든가 백업 시스템, 또 전자책 관리, 이런 것들을 하고 있습니다. 그런데 이것을 현재 커버하고 있는 내용들이 또 이것을 보완하게 되면은 더 빠른 속도로 재활용이 가능하다는 실무자의 얘기가 있어서 저희들이 자체적으로 이것을 재활용할 계획으로 있습니다.

●곽정수 위원

고맙습니다.

● 중앙도서관장 조계환

기존의 서버를 보완하는 그런 기능으로 재활용하겠습니다.

●곽정수 위원

고맙습니다.

802쪽에 외국어교육 활성화의 산출기초에 보면 세 번째 프로그램 개발비 1종 그래서 1,000만원, 이렇게 되어 있는데 그 내용을 설명해 주시기 바랍니다.

● 학생외국어교육원장 김준곤

외국어교육원 김준곤입니다.

저희 원에서는 원래 프로그램을 만드는 것을 저희들이 할 시간도 없고 그래서 용역을 주려고 처음에 생각했었다가 저희 원의 연구사님들이나 그 밑에 선생님들, 또는 원어민 10명, 이렇게 모두 힘을 합쳐서 프로그램을 자체 개발하고 있습니다.

그러면 프로그램이 한두 가지가 아니라 지금 여러 가지 프로그램을 만들고, 앞으로도 또 내년에 학부모를 동반한 40명 주말과정 운영에 대한 프로그램을 또 만들어야 되고, 여러 가지 프로그램을 자체 개발은 하지만, 자체개발을 하면서도 예산은 절약되는데 가장 기본적인 예산은 필요합니다. 그래서 1,000만원을 계상했습니다.

●곽정수 위원

이 내용에 대해서 한번 계획서를 보내

주기 바라구요, 지금 여기 하면 원고료랄지 뭐 기타 특근매식비랄지 무슨 검수료랄지 무슨 그런 제반 수당 뭐 이런 등등이 기록된 그런 계획서가 있어야 되지 않을까 하는 생각이 드네요. 그냥 프로그램 개발비 1종 1,000만원, 이래 놓으니까 그 내용에 대해서 궁금증이 더해서 질문드렸습니다.

● 학생외국어교육원장 김준곤

예, 알겠습니다.

●곽정수 위원

다음에는 제가 사실은 단재교육원에도 근무를 해봤고, 야영장에도 근무를 해왔고 그래서 그쪽 분야를 잘 알아서 접근하기가 상당히 겁이 납니다. 좀 모르는 분야를 접근하면 좀 저긴데 너무 잘 아는 분야라 마치 좀 어려울 것 같은 그런 생각도 드는데 일단은 하여튼 접근을 해보겠습니다.

사항별 설명서 502쪽입니다.

여기 보면 전국학생교육요원 합동 연찬회, 이렇게 거기 기록이 되면서 3,140만원이 금년도 신규사업으로 제가 알기로는 아마 이게 야영장별로 순회하면서 전국 단위 연찬회를 하는 걸로 알고 있는데 여기 지금 1박 2일 과정입니까, 2박 3일 과정입니까?

● 학생종합수련원장 박영하

학생종합수련원장 박영하입니다.

2박 3일입니다.

●곽정수 위원

그런데 여기 이제 연찬회로 항목상 가능한지 모르겠습니다. 지금 여기 보면 강사수당 하는 것은 운영수당에 들어가야 될 것 같고, 버스 임차료는 임차료 항에 들어가야 되고, 또 간식은 급량비에 들어가야 되는 게 아닌가 하는 그런 생각이 들고요, 어디 맞아요, 틀려요?

● 학생종합수련원장 박영하

우리 원의 총액경비로 내시가 됐습니다. 그래서 이것은 우리가 관서당경비에다가 총괄해서 이렇게 편성을 했습니다. 가능합니다.

●곽정수 위원

거기 한 가지 다 항에 보면 보고회 동영상 자료제작, 그래가지고 한 편 800만원, 이렇게 되어 있어서 그것에 대한 설명을 부탁드립니다.

● 학생종합수련원장 박영하

전국적인 행사기 때문에 23개 기관에서 한 300여 명이 참여를 합니다. 그래서 현재 우리가 동영상 자료가 자체적으로 활용하는 것이 있는데 너무 내용이 빈약합니다. 그래서 저희들이 전문업자한테 견적을 봐보니까 최저가가 800입니다. 그래서 최고 좋게 하려면 2,000만원 이렇게 이상 들어가는데 최저가로 해서 저희들이 예산을 편성을 했습니다.

● **곽정수 위원**

이것은 지나간 부서 겁니다만은 공보감 사담당관실에서 홍보영상물 및 영상뉴스 제작하는 87쪽에 보면요 거기 홍보물 제작하는 그 비용이 그렇게 많지 않은 것 같아요. 그래서 이것 좀 한번 업체를 여러 군데 견적을 받아서 하는 것이 더 경비절감 쪽에서는 낫지 않겠나, 한 군데만 받아서 800만원 최소, 이런 것보다는 더 설득력이 있을 것 같아서 말씀드리고요.....

● **학생종합수련원장 박영하**

예, 알겠습니다.

● **곽정수 위원**

그 다음에 여기 보면 4에 분임토의실 임차료가 지금 거기 계상이 되어 있습니다. 그래서 25만원씩 8실 해서 200만원, 그런데 이 장소가 임해수련원이라고 그러면 분임토의실을 외부로 나가서 임차를 해야 되는 것인지, 그것에 대해서 한번 설명 좀 해 주십시오.

● **학생종합수련원장 박영하**

예, 말씀드리겠습니다.

지금 우리 임해수련원은 콘도하고 학생수련관 시설만 있지 분임토의실은 없습니다. 또 전체 300명이 들어갈 수 있는 장소도 없습니다. 그래서 그 인근에 한화콘도가 있습니다. 그래 한화콘도를 임대해서 전체 연찬도 하고, 분임토의도 할 그

럴 계획으로 있습니다.

● **곽정수 위원**

수고하셨습니다.

그 다음에 이거 먹는 거 가지고 얘기해서 참 안 됐습니다만은 보면 식대가 5,000원씩 계상이 됐는데 간식이 2,000원으로 계상이 돼서, 다른 연수원에서 할 때도 그런 동일한 혜택을 받았는지, 우리만 너무 후하게 대접을 해서, 우리 옛말에 과공은 비례, 그런 말이 있는데 너무 충청도 인심 팍팍 쓴 거 아닌지 하는 생각이 들어서 한번 여쭙습니다.

● **학생종합수련원장 박영하**

제가 가서 전북에서 한 번 하고, 이번 하반기에는 경남에서 했습니다. 그런데 수련원 요원들이 자는 그 방마다 과일바구니를 해서 전부 다 넣어줬습니다. 제가 볼 때는 2,000원 가지고 풍족한 것도 아닌 것 같고, 보니까 사과, 배, 포도, 이래서 여러 가지를 넣었습니다. 제가 볼 때는 2,000원 가지고는 뭐 좀 우리는 적게 한 거 아닌가, 이렇게 생각을 합니다.

● **곽정수 위원**

예, 알겠습니다.

다음에는 이제 우리 시설사업 현황에 보편은 학생수련원이 금년도에 교원 숙소를 개축하는 문제가 거기 돼 있습니다. 그래서 액수를 보니까 1억 8,600 정도가 예산에 계상이 되어 있는데 이것에 대해

서 한번 그 필요성에 대해서 설명 좀 해주세요.

● 학생종합수련원장 박영하

종합수련원장 박영하입니다.

위원님께서도 잘 아시는 바와 같이 우리 진천 야영장이 개장한 지 한 20년이 넘었습니다. '88년도에 개장해서 20년 가까이 됐는데 전체 시설이 지금 노후화 되어 있습니다. 그 모험시설, 편의시설, 교원숙소, 전체가 노후화 되어 있어가지고 지금 야영 학생수가 계속 감소하는 추세에 있습니다.

전체를 우리가 다 개수를 하면은 상당한 예산이 소요가 됩니다. 내년도에 교원숙소만이라도 개축을 해가지고 야영활동을 활성화해 볼까, 그런 생각으로 본 예산에 편성을 했습니다.

●곽정수 위원

대단히 수고하셨습니다.

지금 질의한 내용은 좀더 적은 예산으로 참 많은 사업을 하면서 경우에 따라서 더 지원해야 될 부분도 있고, 경우에 따라서는 좀 감할 부분도 있고, 금년도에 아마 기채를 이백몇억 이상을 빌려야 되는 입장이 돼서 사실은 우리 위원들 마음도 무겁습니다. 되도록 빚을 줄여야 되지 않겠나 하는 것이 위원들 생각이기 때문에, 그러다보니까 어느 경우에는 주관적으로, 어느 경우에는 객관적으로 이렇게

물어보면서 그 내용을 파악을 하고 먼저 계수조정을 하면서 나름대로 가감을 하겠습니다만은 하여튼 의욕적으로 일을 추진하시는 것에 대해 고맙게 생각을 하고요, 내년도에 우리 충북교육이 많이 업될 수 있도록 같이 노력하기 바랍니다.

감사합니다.

● 위원장 이상일

곽정수 위원님 수고하셨습니다.

더 이상 질의하실 위원님 없으십니까?

(“없습니다.” 하는 위원 있음)

더 이상 질의가 없으므로 직속기관 세출예산안에 대한 질의 및 답변을 종결하겠습니다.

이상으로 오늘 회의를 모두 마치고, 내일 오전 10시에 지역교육청 세출예산안을 심사하도록 하겠습니다.

그동안 위원님들과 직속기관장님들을 비롯한 관계관계서는 질의 및 답변하시느라고 수고 많이 하셨습니다.

제3차 예산·결산소위원회 산회를 선포합니다.

(16시 40분 산회)

0 출석위원 : 6명

위원장 이상일, 간사 서수웅,  
위원 곽정수, 김병우, 김부웅, 박노성.

0 출석공무원 : 6명

교육과학연구원장 강영선, 중앙도서관장 조계환, 단재교육원장 유정현,  
학생회관장 김용환, 학생종합수련원장 박영하, 학생외국어교육원장 김준곤.

## ※ 부 록

- ▶ 2007년도충청북도교육특별회계세입·세출예산안 주요사업 보고(별첨 2)
- ▶ 서면답변서(별첨 3)



# 豫算 · 決算小委員會

忠清北道教育委員會 議事局

2006년 10월 27일 (금요일) 10시 00분

議事日程 (제196회 정기회 제4차 예산·결산소위원회)

1. 2007년도충청북도교육비특별회계세입·세출예산안

## 審査된 案件

1. 2007년도충청북도교육비특별회계세입·세출예산안

(10시 00분 개의)

שמ하여 주시기 바랍니다.

### ● 위원장 이상일

좌석을 정돈하여 주시기 바랍니다.

성원이 되었으므로 제4차 예산·결산소위원회 개의를 선포합니다.

오늘은 본 소위원회 4일차로 지역교육청 예산안에 대하여 심사하도록 하겠습니다.

1. 2007년도충청북도교육비특별회계세입·세출예산안

### ● 위원장 이상일

의사일정 제1항 2007년도충청북도교육비특별회계세입·세출예산안을 상정합니다.

그럼 질의에 앞서 예산안 심사와 관련하여 자료를 요구하실 위원님 계시면 말

### ● 김부웅 위원

교육위원 김부웅입니다.

교육청별로 굉장히 많은 간행물이 나오고 있는데 모든 간행물의 인쇄뿐 아니라 간행물을 하나 만들기 위해서 들어가는 부수적인 예산을 전부 총괄해서 보내주시면 좋겠습니다.

### ● 위원장 이상일

또 요구하실 위원님 계십니까?

곽정수 위원님.

### ● 곽정수 위원

교육위원 곽정수입니다.

시·군 자치단체에서 교육비 지원 조례로 교육청에 지원된 그 돈에 대해서 사업내용과 액수에 대해서 좀 시·군교육청별

로 제출해 주면 좋겠습니다.

● 위원장 이상일

다른 위원님 더 안 계시죠?

지역교육청에서는 광정수 위원님과 김 부웅 위원님께서 요청하신 자료를 작성되는 대로 제출해 주시기 바랍니다.

다음은 오늘 심사일정과 진행방법에 대하여 말씀드리겠습니다.

심사일정을 말씀드리면 오전에는 청주, 청원, 영동, 진천, 괴산·증평 교육청의 예산안을, 오후에는 충주, 제천, 옥천, 보은, 음성, 단양 교육청에 대한 예산안을 통합하여 심사하도록 하겠습니다.

심사방법은 2007년도 예산안과 관련한 주요 사업의 내용 설명을 간략히 들으시고 질의 및 답변을 진행하되 질의 및 답변은 일문일답으로 진행하도록 하겠습니다.

답변하시는 지역교육청 관계관계에서는 회의기록을 위하여 답변하시기 전에 직위와 성명을 말씀하여 주시기 바랍니다.

그러면 청주, 청원, 영동, 진천, 괴산·증평 교육청에 대한 예산안을 통합하여 심사하도록 하겠습니다.

교육장님께서서는 주요사업에 대한 설명을 3분 이내로 간략하게 해 주시기 바랍니다.

설명순서는 청주, 청원, 영동, 진천, 괴산·증평 교육청 순으로 하겠습니다.

그러면 청주교육청 교육장님부터 설명하여 주시기 바랍니다.

● 청주교육청 교육장 노재전

안녕하십니까!

청주교육청 교육장 노재전입니다.

존경하는 이상일 위원장님, 그리고 교육위원 여러분!

항상 청주교육을 위해 아낌없는 지원과 격려를 보내주시는 위원님들께 진심으로 감사의 인사를 올립니다.

지난번 행정사무감사에서 지적해 주신 사항에 대하여는 청주교육 시책에 적극 반영하였으며, 금번 예산심의 과정에서 위원님들의 의견 또한 업무추진에 적극 반영하여 청주교육이 더욱 발전할 수 있도록 최선의 노력을 다하겠습니다.

그러면 지금부터 청주교육청의 2007년도 예산안에 대한 주요사업을 보고드리겠습니다.

▶ 참 조 : 2007. 충청북도교육비특별회계 세입·세출예산안 주요사업 보고(별첨 2)  
(끝에 실음)

이상으로 청주교육청 소관 예산편성 현황을 간략히 보고드렸습니다.

감사합니다.

● 위원장 이상일

노재전 교육장님 수고하셨습니다.



다음은 청원교육청 교육장님 설명하여 주시기 바랍니다.

● 청원교육청 교육장 신도섭

안녕하십니까!

충청북도청원교육청 교육장 신도섭입니다.

함께 하는 감동교육, 도약하는 충북교육을 위해 지원을 아끼지 않으시는 충청북도교육위원회 예산·결산소위원회 이상일 위원장님과 위원님들의 노고에 감사드립니다.

저는 관심·사랑·화합으로 이루는 조화로운 청원교육을 이루기 위하여 혼신의 힘을 받쳐 청원교육 행정을 펼치고자 노력하고 있습니다.

오늘 위원님들께서 심의해 주시는 내년도 예산규모에 맞춰 교육의 최일선에 한 발 더 다가가는 지원행정에 더욱 노력할 것을 약속드리며, 2007년도 예산과 관련된 주요사업을 보고드리겠습니다.

▶ 참 조 : 2007. 충청북도교육비특별회계 세입·세출예산안 주요사업 보고(별첨 2)  
(끝에 실음)

이상으로 2007년도 저희 청원교육청 예산 현황 및 주요사업을 보고드립니다.

감사합니다.

● 위원장 이상일

신도섭 교육장님 수고하셨습니다.

다음은 영동교육청 교육장님 설명하여 주시기 바랍니다.

● 영동교육청 교육장 이명섭

안녕하십니까!

영동교육청 교육장 신도섭입니다.

주요사업 보고하기에 앞서 충북교육 발전을 위해 항상 매진하고 계시는 이상일 위원장님과 다섯 분의 위원님들께 진심으로 감사의 말씀을 드리며, 2007년도 영동교육청 당초 예산에 대한 주요사업을 보고드리겠습니다.

▶ 참 조 : 2007. 충청북도교육비특별회계 세입·세출예산안 주요사업 보고(별첨 2)  
(끝에 실음)

끝으로 우리 영동교육청에 지속적인 관심과 애정을 가지시고 격려해 주시는 교육위원님께 감사드리며, 이상으로 2007년도 당초 예산편성에 대한 영동교육청 주요사업 보고를 마치겠습니다.

감사합니다.

● 위원장 이상일

이명섭 교육장님 수고하셨습니다.

다음은 진천교육청 교육장님 설명하여 주시기 바랍니다.

● 진천교육청 교육장 전재원

진천교육청 교육장 전재원입니다.

충북교육의 변화와 개혁을 선도하시는 이상일 위원장님을 비롯한 교육위원님들의 진천교육에 대한 깊은 관심과 지도에 감사드리며, 2007년도 진천교육청 당초 예산편성 현황과 주요사업 및 특색사업에 대하여 보고드리겠습니다.

▶ 참 조 : 2007. 충청북도교육비특별회계 세입·세출예산안 주요사업 보고(별첨 2) (끝에 실음)

존경하는 이상일 위원장님, 그리고 교육위원님!

어려운 교육재정으로 유능한 교사수업 도약에 역점을 두고 효율적인 재정운영이 진천교육을 발전시킬 수 있도록 최선의 노력을 다하겠습니다.

이상으로 2007년도 진천교육청 당초 예산편성 현황을 및 특색사업에 대한 보고를 마치겠습니다.

감사합니다.

● 위원장 이상일

전재원 교육장님 수고하셨습니다.

다음은 괴산중평교육청 교육장님 설명하여 주시기 바랍니다.

● 괴산중평교육청 교육장 연준

괴산중평교육청 교육장 연준입니다.

평소 존경하는 이상일 위원장님을 비롯한 위원님들께서 항상 저희 괴산 중평 교

육발전을 위하여 관심과 사랑을 주심에 대해서 감사의 말씀을 드립니다.

그러면 2007년도 괴산중평교육청 예산 관련 주요사업을 말씀드리겠습니다.

▶ 참 조 : 2007. 충청북도교육비특별회계 세입·세출예산안 주요사업 보고(별첨 2) (끝에 실음)

이상으로 2007년도 괴산중평교육청 주요 사업 보고를 마치겠습니다.

감사합니다.

● 위원장 이상일

연준 교육장님 수고 많이 하셨습니다.

이어서 질의 및 답변에 들어가도록 하겠습니다.

김부웅 위원님부터 질의하여 주시기 바랍니다.

● 김부웅 위원

교육위원 김부웅입니다.

다른 시·도보다 저희 충청북도가 딱 열악한 그런 교육환경입니다만 일선 교육청에서 교육장님들을 중심으로 전부 다 열심히 교육현장에서 열심히 해 주셨기 때문에 충북교육이 전국 정상에 우뚝 서게 된 것에 대해서 노고에 감사를 드립니다. 또 뒷자리에 배석해 주신 과장님들께도 많은 폭주되는 업무에 고생이 많으시다는 위로의 말씀을 드리겠습니다.

제가 첫 번째 질문이기 때문에 시간이 조금 길게 될 수도 있는데, 위원장님 양해해 주십시오.

● 위원장 이상일

예

● 김부웅 위원

커다랗게 세 가지 틀을 나누고 작은 몇 가지의 질문을 드리겠습니다.

질문에 앞서서 요전에 도교육청 행정감사에서, 속기록을 보면 나오겠습니다만은 교육감님이 답변해 주신 사항이 하나 있어요. 교육장님들의 독립된 인사권에 대한 얘깁니다. 무슨 소리냐 하면 시·군 간 전보순위 명부, 그것은 시·군 간의 경합지역을 가리기 위한 것이지.....본인도 괴산 교육장 하실 때 펍 고생을 하셨다는 얘기와 함께 교육장님들의 독립된 인사권을 존중하시겠다는 말씀이 계셨습니다. 그러니까 그 순위를 무시하라는 게 아니라 참고를 하시되 교육장님들의 경력, 연령, 성별, 특기에 나누어서 적절하게 인사권을 행사하시면 되시겠다는 말씀을 드립니다.

저는 유치원 운영에 관심이 상당히 많습니다. 그래서 유치원 운영에 관한 질의를 드리겠는데요, 각 교육청마다 유치원 사업을 꼭 디다보니까 청주교육청 첫 장 나오는데 거기 보니까 방학중 종일반 운영비, 또 신설 유치원 개원비 해서 죽 나

와 있는데요, 방학중에 유치원을 508만원을 책정을 했는데 몇 개 반이 운영이 되는 겁니까?

● 청주교육청 교육장 노재전

청주 교육장 노재전입니다.

그 방학중 유치원 종일반 운영비는 산성유치원에 방학중에 유치원 1학급을 운영하는데 경비가 508만원입니다.

● 김부웅 위원

알았습니다.

그런데 다른 교육청도 죽 조사를 해 보니까 그렇게 508만원씩 책정한 교육청이 청주, 충주, 음성, 단양, 4개 교육청이고, 제천교육청은 80만원을 가지고 책정을 해 났어요. 그래서 제가 제천교육청에 문의를 해봤더니 그거 뭐 한 반 운영하는데 충분하다고 그래요. 그러면 제천하고 충주 청주를 같은 도시로 봤을 때 큰 차이가 없을 텐데 청주의 508만원은 좀 과다 책정이 아니냐 하는 생각이 드는데 어떻습니까? 한 반 운영하는데 508만원, 좀 과다한 생각이 안 드십니까?

● 청주교육청 교육장 노재전

청주 교육장 노재전입니다.

방학중에 그 유치원 운영비에 있어서 산성유치원에 운영하고 있는데 거기 종일반, 탁아방 함께 운영하고 있습니다. 그래서 그 1학급 운영하는데 작년도에는 400만원에서 좀 증액시킨 감은 있습니다

만은 그 방학중에 교직원이나 선생님들, 또 맞벌이 부부들, 그 운영하는데 결과적으로 이 인건비와 또한 시설유지, 그러니까 아이들이 제공하는 비용, 이것 다 곁해서 말씀해서 한 건데 이게 문제점이 되는 것이 학생들이 어떤 시설이 사립유치원들의 비교 때문에 오지를 않으려고 하기 때문에 청주에는 시설유지라든지, 그래서 앞서 위원님께서 말씀하신 제천시와 다른 것은, 여기는 저희들 도에서 특별히 수요를 창출시킨 것에 종일반 운영이, 특히 선생님들이나 선생님들의 그 연수 관계 이것을 받고서 하기 때문에, 사립에서 제천은 자체 운영하고 있는 사립, 그거와 달리 우리는 공립에서 차별화를 둔, 그렇지 않으면 다 사립으로 가게 됩니다. 그래서 또 선생님들이 방학 때 하는 거에 대한 인건비도 지급해야 되고, 종일반 보조교사도 채용하게 되고 그래서 508만원을 책정하게 된 것입니다.

● 김부웅 위원

많이 책정해 주셔서 고마운데요, 방금 말씀하신 것처럼 제천에서 80만원을 가지고 똑같은 효과를 낸다고 그러면은 이게 좀 과다하다는 생각이 들어서 질문을 드린 겁니다.

● 김병우 위원

제가 알기로는 그것이 몇 년 전에 단체 교섭하면서 선생님들 단재연수원에 자격

연수라든지 연수하는 선생님들 아이들을 맡을 수 있도록 방학중에만 특별학급을 해 달라, 이런 교섭이 있었어요. 아마 그게 포함이 된 것 같아요.

● 김부웅 위원

그럼 이해가 갑니다. 그런데 단양도 508만원, 단양 이따 오시면 다시 말씀드리겠습니다만은.....

● 청주교육청 교육장 노재전

교육장 노재전입니다.

이것은 도에서 그렇게 방학중에 종일반 운영비로 도배분 예산입니다.

● 김부웅 위원

그럼 제천만 덜 돼 있구먼요.

그럼 제천은.....

(관계관 석에서 “자체적으로”하고 말함)

자체적으로 하는 거다, 예, 알겠습니다. 고맙습니다. 그럼 이해가 됩니다. 제천은 그럼 배분 예산이 아니고 자체 예산으로 한다고 그러는데 그렇다면은 진천, 괴산, 보은, 영동, 청원, 옥천, 여기는 지금 종일반이 안 돼 있어요. 그럼 자체 예산으로 하는 제천도 있는데, 거기에 대해서 말씀 좀 해 주십시오. 영동교육청 종일반 운영 안 합니까, 거기는?

● 영동교육청 교육장 이명섭

종일반 운영비로 방학중에 하고 있습니다.

● 김부웅 위원

다른 애긴데, 그건 따로 있고, 그냥 종일반 운영이 따로 있고 방학중 운영이 따로 있어요. 그런데 영동에서는 방학중 종일반 예산이 없다는 얘기에요, 그러니까 사업이 없다는 얘기죠.

● 영동교육청 교육장 이명섭

종일반 운영비로 지금 영동하고 이수가 하고 있습니다.

● 김부웅 위원

조금 다른 애긴데, 종일반하고.

사업이 없는 겁니다, 영동에는 없습니다. 없을 수도 있는데, 제가 알고 싶은 것은 사업은 없을 수도 있는데 다른 시·군교육청에 전부 있는 사업이 영동, 보은, 옥천 또 괴산, 진천은 없다는 얘깁니다. 그래서 거기는 사업 계획이 전혀 없으니까 유치원 아이들을 방치해도 괜찮으냐라는 뜻에서 질문드리는 겁니다.

● 영동교육청 교육장 이명섭

영동교육청 이명섭입니다.

그게 지금 학교에서 자체로 방학동안에 종일반을 지금 운영하고 있습니다.

● 김부웅 위원

학교 자체로요?

● 영동교육청 교육장 이명섭

예

● 김부웅 위원

나중에 도교육청에 알아봐서, 왜 나머지 교육청에는 예산 배분이 안 됐나 한번

따져보겠습니다.

괴산, 진천에서 혹시 종일반 운영을 하지 않는 이유가 있으면 말씀해 주시죠.

● 진천교육청 교육장 전재원

진천 교육장 전재원입니다.

이 종일반 운영 진천 같은 경우는 기본 운영경비에 종일반 운영비가 학급당 100만원씩 나가고 있습니다. 그것이 이제 5개원에 8개 학급인데.....

● 김부웅 위원

아니 그게 아니라 방학중에 종일반을 왜 안 하나.

● 진천교육청 교육장 전재원

그런데 이 학급당 100만원 경비 가지고서 방학동안에 지역, 주로 청주와 가깝다 보니까 학부모들은, 일부 학부모들은 휴가중에 종일반 운영에 대한 요구가 있습니다. 그런데 그 인원이 한 학급을 유지할 수 있는 그러한 인원이 충족이 안 되고, 또 하나 큰 원인은 제가 볼 때는 종일반 운영을 평시에 할 때에도 조금 지역 여건으로서는 어려움이 있습니다. 종일반 운영에 필요한 강사나 이런 분들을 채용하기도 힘들고, 그 다음에 방학 동안에 하려다보니까 소속된 선생님들의 업무부담이라든가 이런 것 때문에 어떻게 봐서는 좀 기피하는 그런 현상이 있는 것 같습니다. 이것에 대해서 구체적인 파악은 제가 못하고 있는데 이 문제를 저희들 교

육청에서도 별도로 파악을 해서 추경이라도 요구가 될 가능성이 있다면 효율성을 검토해보고 휴가중에도 종일반이 운영될 수 있도록 그런 시책을 한번 연구를 해보겠습니다.

● 김부웅 위원

지금 답변을 정확하게 해 주셨는데요, 제가 학교에 있을 때도 그런 것을 느꼈습니다. 우선 희망자가 없고, 그 다음에 말을 재원이 없습니다. 선생님들이 안 맡으려고 그래요. 그래서 빠져 있는 것 같은데 괴산증평교육청도 똑같은 이유라고 생각이 듭니다. 그렇더라도 우리 방학중에 종일반 유치원 운영하는 방법에 우리 교육장님들의 지혜를 모아주시길 부탁드립니다.

다음으로 넘어가겠습니다.

● 위원장 이상일

잠깐 교육장님들께 부탁의 말씀 올리겠습니다.

숫자가 정확하지 않거나 혹시 금방 답변이 안 되시는 것은 관리과장님께 답변을 대신 시켜도 좋으시겠습니다.

진행하시기 바랍니다.

● 김부웅 위원

제가 목적사업비로 되어 있는 순회교사 여비를 즉 조사를 해봤습니다. 여비가 책정된 것이 전부 달라요. 어떤 교육청은 초등은 6만원 중등이 12만원 이런 차이가

나는 데도 있고, 또 초등 중등과 똑같이 12만원씩 책정된 데도 있고, 또 어떤 데는 다 6만원씩 책정된 데도 있고, 그래서 교육청마다 다 다릅니다. 다를 수는 있습니다만은 진천, 괴산이 가장 적은 6만원으로 책정이 돼 있더군 그래요. 괴산 증평 교육장님, 그 6만원 가지고 업무수행이 가능할까요? 전담교사들, 중학교 순회전담. 887쪽에 그게 나오네요, 괴산증평 교육청은. 순회전담교사 국내여비.

● 괴산증평교육청 교육장 연준

괴산 증평 교육장 연준입니다.

이 순회교사 여비 단가가 1개월에 6만원으로 되어 있습니다. 그래서 10개월로 해서 60만원으로 책정했는데 이것은 아마 단가가 지역교육청 다 동일하게 적용되는 걸로 그렇게 지금 알고 있습니다.

● 김부웅 위원

감사합니다.

그렇다면 지금 괴산 교육장님 말씀에 의하면 단가가 정해진 것이라고 할 수가 있는 거죠, 6만원씩으로.

● 괴산증평교육청 교육장 연준

예

● 김부웅 위원

그런데 지금 청원교육청 같은 경우에는 12만원으로 돼 있습니다. 차이가 나는 이 유가 될까요?

● 기획관리과 예산담당 김석재

제가 답변을 드리겠습니다.

● 김부웅 위원

예, 말씀하세요.

● 기획관리과 예산담당 김석재

초등교육과하고 중등교육과에 저희가  
재원 배분한 사업입니다, 이것은. 그런데  
교육청에서 저희가 재원을 배분할 때 좀  
오류가 있었습니다. 그래서 그런 착오가  
좀 있습니다.

● 김부웅 위원

도교육청에서 오류가 있었습니까?

● 기획관리과 예산담당 김석재

네, 그래서 지역교육청에서는 저희들이  
재원 배분한 그 내역 그대로 반영을 한  
겁니다.

● 김부웅 위원

그럼 6만원으로 봅니까, 12만원으로 봅  
니까?

● 기획관리과 예산담당 김석재

단가가 12만원입니다.

● 김부웅 위원

12만원으로?

● 기획관리과 예산담당 김석재

예

● 김부웅 위원

그럼 진천하고 괴산증평은 억울하게 계  
상한 거죠.

● 기획관리과 예산담당 김석재

네, 그렇습니다.

그런데 인원이 진천이 13명인데 1학기,  
2학기 1년간을 해서 26명으로다가 인원을  
늘렸습니다. 좀 그렇게 편성이 되어 있고  
요, 괴산도 3명인데 6명으로 이렇게 되어  
있기 때문에 금액상으로는 차이는 없습니  
다.

● 김부웅 위원

여하튼 간에 괴산하고 진천교육청에서  
는 지금 잘못된 지침에 의해서 다른 교육  
청보다 반밖에 못 받으니까 선생님들이  
불이익 당하지 않도록 조치를 해 주시기  
바랍니다.

● 기획관리과 예산담당 김석재

연인원을 26명으로 했기 때문에 금액은  
같습니다.

● 김부웅 위원

글쎄 금액은 같은데 산출기초를 보니까  
6만원으로 돼 있으니, 이거대로 하면 6만  
원밖에 못 받잖아요. 그것 좀 고쳐주세  
요.

● 기획관리과 예산담당 김석재

예, 조정하겠습니다.

● 김부웅 위원

그 다음에 체육코치들 문제를 제가 짚  
어보겠는데요 청주교육청을 보니까 하계  
동계에 전지훈련비, 또 물러의 전지훈련  
비 해서 상당히 코치들을 염려한 흔적이  
있기 때문에 고맙습니다.

청주교육청 한 군데만 이 순회코치들,

또는 체육담당 코치들에 대한 그 여비가 책정돼 있더군 그래요. 다른 교육청도 물론 있겠지만 제가 못 찾았어요, 한 군데도. 그러면 그 코치들에게 다른 교육청에서는 여비를 어떻게 주는지 잘 모르겠는데 우선 영동교육청, 전담코치들, 순회코치들에 대한 여비를 어떻게 지급하고 있습니까?

● 영동교육청 교육장 이명섭

영동 교육장 이명섭입니다.

지금 코치들이 학교소속으로 되어 있습니다. 그래서 경기대회 참가 훈련할 때는 학교교육비에서 지출하는 걸로 알고 있습니다.

● 김부웅 위원

그렇죠, 학교에서 내는 거죠.

그런데 육상코치 같은 경우에는 소속 학교는 있는데 지도는 군 전체를 하고 있습니다. 그런데 그 육상코치가 소년체육대회 심판으로 나가든지, 또 소년체전 같은 때에 참가를 할 때에 여비를 지급하는데 학교에서 하고 있습니다. 그러면 교육청 일을 하고 있는데 학교에서 지급하는 것은 조금 모순점이 생긴다는 생각이 드는데 어떻습니까?

● 영동교육청 교육장 이명섭

앞으로 시정하도록 하겠습니다.

● 김부웅 위원

다른 교육청도 편성이 안 된 데는 참고

로 해 주세요.

그 코치들이요 경우에 따라서는 교장선생님들보다 더 많은 여비를 받습니다. 그렇다보니까 교육청에서 공문에 어디 심판에 나오라고 그러는데 나가야 되죠. 그러면 어떤 코치는 영 덜덜덜덜 영 이것을 못 내놔 이걸, 그럼 왜 그러냐 하면은 “또 나가라는데 어떻게 해요” 이거 사기가 엉망인 거죠. 그러면 이런 경우는 교육청에서 어떤 예산편성을 해서 그 사람들을 지원해 주면 떳떳하게 받을 수 있는 거거든, 떳떳하게 나갈 수도 있고. 그래서 그 사람들의 사기를 올리는 방법은 교육청에서 예산편성을 해서 지원해 주는 것이 좋다는 생각을 가져보는데, 진천 교육장님 어떻습니까? 만약에 거기 없다고 그러면은 추경에서라도 이걸 한번 넣을 용의가 없습니까?

● 진천교육청 교육장 전재원

진천 교육장 전재원입니다.

지금 학교에 소속돼 있는 체육순회코치 문제는 지금 위원님이 걱정하신 대로 그런 문제점이 있는 것으로 알고 있습니다. 특히 코치를 교육청에다 둘 수도 없는 입장이고 그래서 학교로 위탁해서 학교의 소속으로 되어 있기 때문에 그 코치에 대한 기본 출장여비라든가 이런 건 학교교육비로 지급이 되는데 그 이외의 경비가 지고는 학교 경영하는데 문제가 많이 있



다는 그런 얘기를 들었어요. 특히 상산 같은 경우는 코치가 두 명씩 있고 그러다 보니까 거기에 여비에 문제가 생겨 갖고 저희들도 고민하는 과정입니다. 그래서 만약의 경우에 학교에 소속된 코치가 교육청이나 도교육청 심판으로 나갔을 경우에 허락되는 범위가 있다면 추경이라도 신청을 해서 순회코치들의 대우를 해 주는 이런 입장을 고려를 하겠습니다.

● 김부웅 위원

청원, 영동, 괴산도 마찬가지로 그렇게 한번 고민을 해 주세요. 사실은 충북 체육이 3년전에는 전국 3위도 하고 그랬는데 그 실적을 내기에는 그런 밑거름이 있었습니다. 그래서 교육장님들이 배려를 해 주시지 않으면.....아주 연약한 아무런 할 말도 없는 사람들이거든요. 배려를 좀 해 주시기를 바라구요, 청원교육청 707쪽을 봐주세요, 707쪽. 거기 보면 교육활동홍보가 660만원이 책정이 돼 있고, 712쪽에 보면은 맨 꼭대기에 청원 교육활동홍보비가 150만원이 돼 있는데 이게 중복된 내용이 아닌가 싶어서 제가 여쭙본 겁니다.

● 청원교육청 교육장 신도섭

청원 교육장 신도섭입니다.

혁신활동홍보비와 기관 운영 사업에 편성된 교육활동홍보비는 중복 편성된 같은 기분은 있지만 혁신사업의 교육활동홍보

비는 혁신성과에 대한 고객 체감도 향상과 참여도를 제고하기 위한 방안으로 연 2회 교육청이 변하고 있다라는 그런 혁신 관련 내용을 지역신문에 게재 홍보하기 위한 사업비입니다.

그리고 기관 운영 사업의 교육활동 홍보비는 지역신문을 통해 청원교육의 기본 방향 및 교육시책 홍보를 위한 홍보로 그 홍보내용이 서로 다르고 있습니다.

말씀드렸습니다.

● 김부웅 위원

내용이 달라서 따로 분류한 겁니까, 그게?

● 청원교육청 교육장 신도섭

예, 그렇습니다.

● 김부웅 위원

그래도 볼 때는 같은 홍보비인데라는 생각이 들어서 한번 여쭙봤습니다.

끝으로 괴산중평교육청 질문을 드리겠습니다.

922쪽을 보시면요 폐교시설 유지보수비가 960만원, 또 923쪽에 보면 폐교 및 재산관리가 108만원, 그래서 약 1,068만원 정도의 예산이 계상이 돼 있는데, 요전에 도교육청 예산안 심사에서 보니까 음성교육청에서는 폐교재산을 관리해서 굉장한 수입을 내고 있습니다. 또 세입예산에 들어 있어요. 상당히 많은 재산을, 이익을 보고 있다는 얘기를 들었는데 괴산중평교

육청에는 1,860만원씩이나 폐교재산 유지를 위해서 쓴다고 그러면 조금 억울한 생각이 들어서요. 그에 대한 말씀을 해 주시죠.

● 괴산증평교육청 교육장 연준

괴산증평 교육장 연준입니다.

저희들 괴산 증평 지역이 현재 폐교 임대를 하는 학교가 지금 13개교가 있습니다. 그리고 이제 1개교는 자체 활용을 하고 있습니다. 이 자체 활용은 쌍곡에 있는 교직원 휴양소는 저희들 교육청에서 자체 저희들이 현재 관리를 하고 있는 입장입니다. 잘 아시겠습니까만은 여름방학 동안에 교직원들을 위해서 이 휴양시설을 사용을 하고 있는데 거기 항상 유지보수를 안 할 수가 없습니다. 그 학교는. 항상 보관을 해야 할 부분들이 앞으로 상당히 많이 있고 해서 그곳에 집중적으로 관리하기 위한 예산편성으로 돼 있고, 그 다음에 저희들 13개를 임대를 하고 있는 임대료 수입이 연간 한 1억 3,000 정도가 됩니다. 금년 같은 경우에. 그래서 저희 괴산 증평 지역에서도 이 폐교활용에 대해서 임대수입은 다른 교육청에 비해서 상당히 높은 걸로 그렇게 알고 있습니다.

● 김부웅 위원

그렇군요. 그러니까 지금 유지 보수하는 것보다는 임대수입이 더 많다. 더군다나 그 쌍곡은 도교육청에서 사용을 하고

보수비는 괴산교육청에서 낸다, 조금 억울하네요. 그럼 이해가 가겠습니다.

위원장님, 질의를 마치겠습니다.

시간이 딱 됐네요.

● 위원장 이상일

김부웅 위원님 수고하셨습니다.

다음 박노성 위원님 질의하여 주시기 바랍니다.

● 박노성 위원

교육위원 박노성입니다.

우선 청주교육청에 541쪽을 봐주시기 바랍니다.

시설비, 그 청주교육청에서 실시하고 있는 사업으로 주 출입구 높이 차 제거라는 시설사업을 초등학교 8개교, 중등학교 2개교씩 200만원씩 이렇게 예산을 3,000만원 편성을 했습니다. 그런데 이것은 오래된 학교도 있지만은 내역을 보면 개교나 개축한 지 얼마 되지 않은 학교도 여러 학교가 있더라구요. 왜 이렇게 됐는지 한번 좀 어떤 문제가 있어서 그렇게 됐는가 설명을 해 주시기 바랍니다.

● 청주교육청 교육장 노재전

청주 교육장 노재전입니다.

지금 위원님께서 질의하신 장애인 편의시설은 정부 방침에 의해서 그 장애인 진출입-주출입구-그걸 단계적으로 연차적으로 지금 시설을 해 주고 있습니다. 그런데 지금 위원님께서 신설된 지 몇 년

안 된 그런 학교가 있다고 말씀이 계셨는데, 그것은 건축 당시에 장애인 편의시설에 대한 설계 시공이 안 됐기 때문에 그것을 보완하는 쪽으로 신설비가 책정된 걸로 알고 있습니다.

● 박노성 위원

예, 알겠습니다.

다음에는 545쪽이 되겠습니다, 308-02 목적사업비.

충북소년체육대회 마스게임 출연 학교에 2개교에 320만원을 지원하도록 이렇게 되어 있는데, 도교육청에서도 150만원을 지원하도록 이렇게 예산이 셋거든요. 이게 검토가 필요한 건지, 이중으로 계상이 된 건 아닌지 이것에 대해서 좀 답변해 주시기 바랍니다.

● 청주교육청 교육장 노재전

청주 교육장 노재전입니다.

그 소년체전 개최식 행사 때 마스게임을 서로 안 하려고 하기 때문에 순차적으로 지금 학교를 배정하고 있습니다. 그래서 도교육청에서 지원하는 150만원 갖고는 도저히 불가능합니다. 출연 종목의 프로그램 구입이라든지 또 지도강사를 외부에서 초빙한다든지 의상비라든지 또 그 행사 임박해서 예비 연습과정의 교통비라든지 심지어 의상비까지 지급하는데 제대로 충당이 안 되고 있습니다. 그래서 2개교에 대해서 저희들이 추가 지원을 하게

된 까닭은 도교육청 150만원 갖고는 안 되기 때문에 이걸 편성한 겁니다.

● 박노성 위원

예, 알겠습니다.

수고하셨습니다.

다음 청원교육청의 702쪽을 봐주시기 바랍니다.

일반운영비의 5번에 영어영재 캠프 운영비로 400만원을 책정을 했는데 이것은 어떻게 운영되는지 한번 설명을 해 주실까요?

● 청원교육청 교육장 신도섭

청원 교육장 신도섭입니다.

영어영재캠프는 영어를 모국어로 사용하는 원어민을 활용하여 산 영어를 직접 체득하여 생활영화 구사력을 기르고, 국제화에 대비하는 인재를 육성하며 사교육비 경감을 도모하는 사업으로서 방학기간 중에 학교장의 추천을 받은 초등학교 학생 및 중학교 학생 50명을 대상으로 원어민이 배치되어 있는 학교에서 영어교실을 개최하여 영미문화를 익힐 수 있는 기회를 이렇게 제공하고자 계획해서 이렇게 된 사업인데, 2006년도에는 그 관내 원어민이 2명이 있습니다. 그런데 한 명은 단재교육원에 가서 이렇게 강의를 하고 한 사람만 우리가 이렇게 활용을 했었습니다. 그러나 2007년도 계획에서는 비봉초등학교하고 옥산중학교, 원어민이 두 명

이 배치가 됩니다. 그래서 그 학생들을 인원을 배로 늘렸습니다. 그러므로 그 원어민 강사 배치 교에 영어교재라든지 뭐 이런 것들이 더 들어가게 됩니다. 그래서 400만원이 더 상계됐습니다.

● 박노성 위원

예, 알겠습니다.

그 다음에 청원 교육장님께서 가장 애로사항이 소년체전 실적이 청원군에는 옛날부터 아주 저조하고 그런데, 예를 들면 영동교육청은 7,500만원을 투자를 하고, 진천교육청은 아주 교육장님께서 의욕적으로 해서 1억 4,000만원을 지정종목 육성팀에 지원을 해 주는데, 청원교육청에서도 체육지정종목 지원금에 대해서 우리 관리과장님, 얼마 정도 책정이 되었는데 한번 말씀해 주세요.

● 청원교육청 관리과장 황용수

지정종목 초등학교는 12종목에 1,320만원 계상돼 있고요, 중학교는 6종목에 1,200만.....수정하겠습니다. 중학교는 8종목에 880만원만 계상했습니다.

● 박노성 위원

수고하셨습니다.

이 지정종목 육성, 청원군은 중심지역이 없기 때문에 굉장히 어렵습니다. 그 다음에 또 안 하려고 하는 경향이 있어서 2003년도인가 소년체전에서 청원군 교육청에서 노메달 나왔고, 그때 김천호 교육

감님께서 교육장을 하셨는데 아주 참 굉장히 어려운 모습을 겪었는데 청원교육청에서도 가능하다면은 진천 1억 4,000만원, 그 다음에 영동 7,500만원, 이 수준에 가깝게 2008년도 예산으로 해서 집중 지원을 해서 체전 성적이 좋은 성적을 거둘 수 있도록 이렇게 해 주셨으면 고맙겠습니다.

다음 715쪽입니다.

401-02 시설비에서 현관 출입 및 문 교체, 1,120만원으로 이렇게 책정이 되었는데, 어느 기관으로 지원을 해 주고 하는 건지 좀 말씀해 주세요.

● 청원교육청 교육장 신도섭

청원 교육장 신도섭입니다.

현재 청원교육청 대회의실은 1991년 10월 청사이전 시 설치된 것으로 15년간 회의실 사용으로 인해서 출입문이 아주 파손이 심합니다. 그리고 또 방음이 안 되는 등 문제점이 많아서 각종 교육장 행사 추진을 원활히 진행을 하기 위해서 2006년도에 시설단가를 적용해서 560만원 두 개소해서 1,120만원, 이렇게 교체비를 계상했습니다.

● 박노성 위원

수고하셨습니다.

다음 영동교육청 818쪽을 봐주시기 바랍니다.

308-03 학교환경 개선사업비 해서 급식

소 냉온수 급수대 설치로 1개교에 500만원의 예산을 책정했는데 어느 기관으로 배정을 하는 건지.

● 영동교육청 교육장 이명섭

영동 교육장 이명섭입니다.

급식소 냉온수기 설치하는 영동중학교로 알고 있습니다.

● 박노성 위원

다른 학교는 문제가 없습니까?

● 영동교육청 교육장 이명섭

차츰 해서 지금 예산 관계 때문에 한번에 다 못하고 큰학교부터, 학생수 많은 곳부터 점차적으로 설치할 계획입니다.

● 박노성 위원

알겠습니다.

그래서 이것은 연차 계획을 세워서 지원을 해 주시면 고맙게 생각을 합니다.

다음에 아까도 말씀드렸습시다만 그 영동 교육장께서는 지정종목 육성에 대해서 7,544만원에 6종목에 이렇게 예산을 투입했는데 재원 확보방안이 뭐 본예산에서 하는 겁니까?

● 영동교육청 교육장 이명섭

예, 그렇습니다.

● 박노성 위원

지원 대상학교는 여섯 종목에 몇 학교가 지원 대상학교가.

● 영동교육청 교육장 이명섭

지금 영동에 육성종목 중에 제일 성적

을 많이 내는 것이 역도, 전에는 영동중학교하고 영신중학교하고 했었는데 지금은 영신중학교에서 역도를 담당해서 금년 전국체전에서 금메달 3개를 획득했습니다. 주력 종목이 유도입니다. 유도에 매년 금메달, 은메달, 이번에는 은메달 1, 동메달 2개를 땀는데, 그래서 지금 역도하고 유도에 집중 투자를 하고 있습니다. 그리고 나머지 축구, 배드민턴도 지금 상당한 수준에 올라와 있는 걸로 알고 있습니다. 내년 체전에서는 배드민턴도 메달권에 근접한 것으로 생각합니다. 축구가 지금 영동중학교 축구가 금년에 도 대표로 선발이 됐습니다. 그런데 그게 인기종목은 전국대회 나가서 좀 희박한 게 아닌가 이렇게 생각하고, 역도하고 유도에 집중적인 투자를 하고 있습니다. 배드민턴하고 3종목에.

● 박노성 위원

수고하셨는데요, 음지에서 고생하고 있는 지정종목, 성적은 많이 못 내지만은 정말로 고생하는 것은 어느 종목이든 다 고생을 하기 때문에 그런 종목에 대해서도 교육장님께서 좀 관심을 가져 주셨으면 하고 말씀드립니다.

수고하셨습니다.

● 영동교육청 교육장 이명섭

열심히 노력하겠습니다.

감사합니다.

● 박노성 위원

다음에는 진천교육청입니다.

858쪽이 되겠어요. 308-03 교수학습기  
자재 구입비로 2개교에 300만원씩 이렇게  
지원을 하도록 했는데 학교가 선정이 됐  
습니까?

● 진천교육청 교육장 전재원

진천 교육장 전재원입니다.

학교는 아직 선정은 안 됐고요, 지원기  
준은 2005년도부터 추진해 오는 사업이라  
학교규모, 그 다음에 시스템 구비조건,  
이런 것들을 감안해서 학교장의 의견을  
받아가고 대상 학교를 선정하려고 지금  
계획을 갖고 있습니다.

● 박노성 위원

한 학교당 300만원이라면 많은 예산은  
아닌데, 각 교육장님들께서도 대개 보면  
은 예산 배분할 때는 조금은 교육장님께  
서 관심을 갖는 학교에 집중 배정하는 경  
우가 많이 있습니다. 그런데 이렇게 각급  
학교 교장들이 소홀함이 없게끔 배려를  
충분히 하셔서, 뭐 조금씩 많은 학교 주  
는 것보다도 집중 지원을 해 주시는데 그  
런 점에 착안을 하셔서 잘 배분이 될 수  
있도록 이렇게 부탁드립니다.

● 진천교육청 교육장 전재원

예, 알겠습니다.

● 박노성 위원

진천 교육장님, 1억 4,500만원 지정종

목 육성비 이렇게 책정하셨는데, 저는 아  
주 대단히 이것 의욕적으로 하시는데 금  
년도 혹시 전국소년체전에서 메달 몇 개  
땀습니까?

● 진천교육청 교육장 전재원

부끄럽습니다.

동메달 하나 땀습니다.

● 박노성 위원

노메달은 면했군요.

● 진천교육청 교육장 전재원

그 부분에 대해서 조금 말씀드리면 작  
년도 같은 경우 저희들이 겨울방학 때,  
여름방학 때, 여름방학 때는 속리산을 이  
용했고, 겨울방학 경우는 육상, 정구, 레  
슬링, 태권도 이런 선수단 60명을 데리고  
대천임해수련원에 가서 한 12일인가 합숙  
훈련을 했습니다. 그것이 성과가 4월달  
충북소년체전 육상 분야가 별도로 하는  
바람에, 저희들이 지역여건은 어렵습니  
다만은 육상부문 종합점수로 인해서 3위를  
한 적이 있습니다. 그런데 스타는 없어도  
기본적으로 체력이 이게 육성이 되니까  
점수제로는 5등, 6등, 4등, 이런 학생들  
이 많이 발생이 되더라구요. 그래서 거기  
에 자신을 얻어 갖고 저희들 초등학교 7  
개 종목, 중학교 10개 종목이 육성종목입  
니다. 그래 이 종목에 대한 지원을 대폭  
적으로 해 주면은 2006년도에 동메달 하  
나만 따는 이런 수모는 면할 것이 아니냐

는 이런 생각에서 관리과장님하고 체육담당 선생님들하고 숙의를 한 결과 다른 교육청보다 조금 더 지원이 많이 된 것으로 알고 있습니다.

● 박노성 위원

의욕적으로 추진해 줘서 대단히 고맙게 생각합니다. 다른 교육장님들께서도 체육만 저기가 아니라 그래도 우리 충청북도를 전국에 알릴 수 있는 가장 좋은 기회가 소년체전 결과나 전국체전 결과로 생각했을 때 의욕적으로 적극적으로 추진해 주도록 부탁드립니다.

다음에 882쪽을 봐주시기 바랍니다.

401-02 시설비에서 거기 차고시설을 하려고 그러는데 교육청 차고가 됩니까?

● 진천교육청 교육장 전재원

진천교육청 전재원입니다.

저희들이 올 봄까지는 저희들 관용차량을 관리할 수 있는 조그만 차고가 있었습니다. 그런데 저희들이 이제 교육청 건물이 오래됐고 사무실 자체가 비좁아갔고 그쪽에 차고 위에 있던 자료실, 차고, 숙직실 옆에 있던 휴게실, 이것을 사무실 대용으로 쓰려고, 자료 보관하는 이러한 코너로 다시 리모델링 했습니다. 그래서 차고 자체가 서고로 변했기 때문에 지금 바깥에다가 차를 대고 있는 이런 형편입니다. 그래서 이 차고 시설비로 1,000만원을 계상했던 겁니다, 관용차입니다.

● 박노성 위원

예, 알겠습니다.

진천 교육장님 수고하셨습니다.

다음 괴산증평교육청으로 가겠습니다.

920쪽 봐주세요. 아주 소소한 건데, 201-03 피복비에 작업복을 2명에게 2회 10만원씩 해서 40만원 예산을 책정했는데 누구에게 지급하는 겁니까?

● 괴산증평교육청 교육장 연준

본청에 기사들이 두 사람이 있습니다.

이 두 사람을 위해서 예산을 지급.....

● 박노성 위원

아주 교육장님들께서 읍지에서 고생하시는 분들에게 관심을 가져주시는 걸로 이렇게 생각이 돼서 고맙게 생각합니다.

다음 921쪽입니다.

407-01 자산취득비에서 관용차량교체 2,800만원인데 차종은 뭐로 할 겁니까?

● 괴산증평교육청 교육장 연준

아직 차종은 검토 중에 있습니다.

있는데, 아마 그 규정이 지금 이번에 개정된 것으로 알고 있는데 2500CC 이하로 지금 개정된 것으로 알고 있습니다. 그래서 차종은 아직 확정을 못 지었습니다.

● 박노성 위원

관리과장님, 배기량은 지역교육장은 제한이 된 게 얼마입니까? 몇 CC.

● **괴산증평교육청 관리과장 이난영**

괴산증평교육청 관리과장 이난영입니다.

지금 현재는 2000CC 이하로 돼 있어서 저희가 현재는 소나타 골드로 생각을 했었습니다. 그런데 지금 법이 바뀌어서 2500CC 이상도 2700CC까지 할 수 있지 않을까 해서 지금 현재는 예산 배정된 것은 2,800이지만 지금 방금 교육장님이 말씀하신 대로 차종을 정하지 못하고 있습니다. 그 법이 바뀌면 그때 가서 해야 되지 않을까, 그렇게 생각하고 있습니다.

● **위원장 이상일**

그것은 본청에서 좀 답변을 해 주실 수 있어요?

● **기획관리과 예산담당 김석재**

예산담당 사무관 김석재입니다.

그 승용차 문제는 지금 현재 2000CC급 중형차입니다. 그리고 청주 교육장님만 2500CC로 이렇게 돼 있습니다.

● **박노성 위원**

금년 말까지 개정될 배기량 2500CC.....

● **기획관리과 예산담당 김석재**

저희 자체 내규로 정하게 돼 있기 때문에, 그것은 개정은 개정이 됐고요, 청주를 제외한 지역 교육장님들 배기량을 올리는 문제는 지금 개정을 할 계획은 없습니다.

● **박노성 위원**

그럼 2000CC 이하로.

● **기획관리과 예산담당 김석재**

2000CC 규모입니다.

● **박노성 위원**

내년도에 차량 교체하는 시·군이 몇 개나 됩니까?

● **기획관리과 예산담당 김석재**

내년이 영동하고 세 군데 정도 지금 있습니다.

● **박노성 위원**

왜 이런 말씀을 드리느냐 하면은 2001년도에 3개 시·군교육청에서 교육장 업무용 차를 구입을 하는데, 그때 그랜저를 하도록끔 이렇게 전부 얘기가 됐는데 모교육청에서 선뜻 차량을 구입을 해서 소나타로 했습니다. 그러다보니까 청주하고 괴산, 이런 데서는 난감하거든요. 교육장님께서도 상당히 강력하게 2000cc 고수를 하고 그랬는데, 앞으로 차량구입을 할 때는, 엇그저께 김부용 위원님께서 말씀을 하셨는데 교육장님의 품위라든지 이런 걸로 봐서 2700, 조금 모자라면 학교 교육청 자체 예산을 세워서라도.....우리 이번에 사면 5년이나 6년 후에 또 다시 교체가 되는 겁니다. 그러니까 후임 교육장님들한테 의전 차원이나 이런 것을 고려를 하셔서 최소한도 교육장님들의 품위를 유지할 수 있는 차종과 배기량으로 하실 수 있도록 도교육청에서 관심을 가져 주



시도록 부탁드립니다.

● 기획관리과 예산담당 김석재

예, 알겠습니다.

● 위원장 이상일

참고로 그 승용차 교육감님, 또 부감, 우리 교육위원회, 교육장님들 배기량하고 내용연한, 그것을 시간 나는 대로 하나 메모해서 위원님들께 알려드리면 참고가 될 겁니다.

● 기획관리과 예산담당 김석재

알겠습니다.

● 박노성 위원

답변해 주시느라고 수고 많으셨습니다. 이상으로 질의를 마치겠습니다.

● 위원장 이상일

박노성 위원님 수고하셨습니다. 회의를 시작한 지 1시간 10분 됐습니다. 15분간 정회하겠습니다. 정회를 선포합니다.

(11시 10분 정회)

(11시 25분 속개)

● 위원장 이상일

의석을 정돈하여 주시기 바랍니다. 회의 속개를 선포합니다. 서수웅 위원님 질의하여 주시기 바랍니다.

● 간사 서수웅

서수웅 위원입니다.

저는 이 예산에 대해서 솔직히 말씀드려서 잘 모르기 때문에 경우에 따라서는 아주 값싼 애기도 제가 질의할 수 있습니다. 궁금증을 해소하는 차원에서 마다하지 마시고 간단간단하게 정보를 주시면 고맙겠습니다.

청주교육청 545쪽 되겠습니다.

앞서 질문하신 분들과 겹치는 것은 전부 빼겠습니다.

304-02 1번 민간경상보조에 교외생활위원회 지원이 있는데 이게 진로생활지도를 위해서 우리 선생님이 하는 게 아니고 일반 사회에서 하는 단체들에 지원해 주는 겁니까, 교육청에서 단체를 만들어서 지원해 주는 겁니까?

● 청주교육청 교육장 노재전

청주 교육장 노재전입니다.

이것은 민간인들이 아니라 교외생활지도위원회가 중·고등학교로 편성돼 있습니다, 연합해서요. 거기에 지원해 주는 것입니다.

● 간사 서수웅

그 위에 민간경상보조 그러니까 좀 그런 느낌이 나네요.

● 청주교육청 교육장 노재전

청주 교육장 노재전입니다.

그게 어떤 학교 기구화된 단체가 아니기 때문에.....

● 간사 서수웅

예, 알겠습니다.

그 다음에 548쪽 되겠습니다.

과학교육 행사를 지원하는 건데요 과학의 달 행사 운영에 이게 교육청 단위로 1개교, 과학탐구대회 운영도 1개교, 이렇게 1개교씩인데 이 1개교는 어떻게 선발하는 것이며, 어떠한 의도로 지원하는 건지 궁금하네요.

● **청주교육청 교육장 노재전**

청주 교육장 노재전입니다.

1개교는 우리 청주교육청 과학중심센터가 청주중학교가 돼 있기 때문에 과학관이 거기 소속돼 있습니다. 그래서 한 학교 예산이 아니라 거기에서.....

● **간사 서수웅**

그러니까 이 학교에서 행사를 주관하는 거구만요.

● **청주교육청 교육장 노재전**

초·중 행사를 거기서 주관하고 있습니다.

● **간사 서수웅**

예, 알겠습니다.

그 다음에 553쪽 301-02가 되겠습니다.

각종 체육대회 지원, 이것이 여기 가변 출전선수 지원비가 500만원 돼 있고요, 입상 선수 지원이 500만원 돼 있는데, 또 546쪽에서 각종 대회 출전비 및 훈련비 지원, 전국대회 입상 교 지원, 이것과 어떠한 차이가 있는 건지. 지원이 그렇게

나뉘어서 돼 있네요.

● **청주교육청 교육장 노재전**

청주 교육장 노재전입니다.

그 각종 대회 출전비는 우리가 시·군 대항 육상대회 시에 청주시 대표로서 출전하는 선수들을 우리 교육청에서 경비를 편성해서 지출하는 것이 각종 대회 출전비이고요, 그 다음에 입상 교 지원 사업비는 그 소년체전에서 상위 입상한 육성 종목에 대해서 그 학교의 경기력을 차년도에도 향상시키기 위해서 훈련경비 및 장비구입비로 지원하기 위해서 편성된 겁니다.

● **간사 서수웅**

그렇다면 여기 본 쪽에서 입상 선수 지원하고 그거하고는 다릅니까? 지금 553쪽 나항에 입상선수 지원비하고 다른가요?

● **청주교육청 교육장 노재전**

그것은 선수에게 격려금으로 지원하는 겁니다.

● **간사 서수웅**

아, 이것은 선수고요?

● **청주교육청 교육장 노재전**

예

● **간사 서수웅**

죄송합니다.

그 다음에 555쪽 거기에 보편은 교육과정 편성 도움자료 발간이라고 있는데 이게 유치원 거는 해마다 만드나요? 편성도

움자료, 교육과정.

● **청주교육청 교육장 노재전**

학무행정비로 편성된 것은 꼭 유치원 것만 아니라 교육과정 유·초·중 거기에 운영하는데 있어 저희들이 장학자료의 일환으로 교육과정 편성도움자료를 마련하는 것을 말하는 겁니다. 이게. 그러니까 초등학교 교육과정 편성 도움자료, 이렇게 나가는 겁니다.

● **간사 서수웅**

이게 그러면 7차 교육과정은 만들어진 지가 오래니까 도움자료가 이제.....

● **청주교육청 교육장 노재전**

수정 보완해서.....

● **간사 서수웅**

수정 보완하는 거면 지역 교육과정 쪽이 많이 되겠네요.

● **청주교육청 교육장 노재전**

예

● **간사 서수웅**

제가 한 가지 여쭙보고 싶은 것은 혁신 복지담당관실에서 2006년도 2차 일하는 방식 개선 검토 결과가 뭐가 있느냐 하면 이런 게 있어요. 학교교지 인쇄 제작 폐지, 이게 불필요한 일 버리기 과제로 선정이 돼가지고 교장선생님들한테 자율적으로 시행하도록 권장하는 사항으로 되어 있거든요. 그런데 여기 청주시 뿐만 아니라 각 교육청 보편은 전부 다 교육청 교

육소식이라는 것은 계속 하고 있는데, 교육청 단위로 본다면 이게 학교의 그런 인쇄하고 비슷한 그런 영역이라고 볼 때 좀 혁신 차원에서 이걸 안 할 수는 없는 건지, 이런 생각이 들어서 한번 여쭙보는데요, 여기 '희망 청주교육'이 그건가요?

● **청주교육청 교육장 노재전**

청주 교육장 노재전입니다.

희망 청주교육이 소식지이고, 그 다음 청주교육은 연간 교육활동을 집대성한 마지막 그 청주교육 발간은 바로 우리 교육의 전반 활동을 집대성해서 발간하는 자료집입니다.

● **간사 서수웅**

그럼 소식지가 혁신 차원에서 버리기로 한다고 그럴 때 각 시·군이 다 있더라도, 아직까지. 혹시 시범적으로 한번 혁신할 수 있는 의사는 없으신지 여쭙보는 겁니다.

● **청주교육청 교육장 노재전**

청주 교육장 노재전입니다.

과거보다 이게 횟수를 줄인 거고, 이 문제를 인터넷 소식지로 한번 검토를 해 보도록 하겠습니다.

● **간사 서수웅**

고맙습니다.

그 다음에 11번 항, 과학실험폐수처리비 지원이 있는데요 이것은 교육청에서 집행하는 것이니까, 학교로 지원해 주는

겁니까?

● **청주교육청 교육장 노재전**

청주 교육장 노재전입니다.]

이것은 각 학교 실험폐수를 모았다가 연말에 교육청에서 집행하는 겁니다.

● **간사 서수웅**

집행은 교육청 단위로 하는 거죠?

● **청주교육청 교육장 노재전**

예

● **간사 서수웅**

그럼 시 거를 전부 해서 해 주나요?

● **청주교육청 교육장 노재전**

예, 맞습니다.

● **간사 서수웅**

고맙습니다.

그 다음에 또 557쪽에 위에서부터 네 번째 7번 학교평가위원수당이라는 게 있는데요, 무슨 평가가 310명씩이나 되는데 무슨 평간지 몰라서 제가 궁금해서 물어 보는 겁니다.

● **청주교육청 교육장 노재전**

청주 교육장 노재전입니다.

학교평가 방식이 시·도교육청 평가에서 각 시·군으로 금년도 교육인적자원부 방침에 의해서 초·중·고를 격년이나 3년이나 이렇게 하도록 되어 있는데 우리 교육청에서는 3년 주기로 평가해서 금년도에 초등학교, 내년도에 중학교인데 중학교에 평가위원들을 내년도 31개교에 대

한 일당 4만원씩 해서 평가위원들의 수당입니다.

● **간사 서수웅**

31개교에 대한.

● **청주교육청 교육장 노재전**

예

● **간사 서수웅**

그럼 출제위원은 10명.

● **청주교육청 교육장 노재전**

5명이 2개조로 해서 나가는 겁니다. 연 인원입니다, 310명은.

● **간사 서수웅**

제가 너무 모르는 게 많아서.

그 다음에 567쪽에요, 206-01 연구개발비에 사립유치원 회계프로그램 개발 그랬는데, 사립유치원에도 회계프로그램을 해서 청주시에서 개발해야 되는가 본데 무엇을 어떻게 개발해서 사립유치원을 주는 건지 좀 설명 좀 해 주시겠습니까?

● **청주교육청 교육장 노재전**

청주 교육장 노재전입니다.

지금 공립에서는 나이스 체제에 의해서 업무경감 및 회계, 각종 업무를 전산화시켰습니다. 그런데 반해서 사립유치원이 청주에는 96원이나 있는데 여기에는 수기로 아직도 각종 회계장부라든지 업무처리를 하기 때문에 이것이 사립유치원을 자동 처리함으로써 업무경감 및 회계 또 투명성을 유지시키기 위해서 전산시스템을

구축하기 위한 편성입니다.

● 간사 서수웅

그러니까 우리 공립 초·중등처럼 사립 유치원도 교육청과 연계된 시스템을 말씀하시는 겁니까?

● 청주교육청 교육장 노재전

예, 맞습니다.

● 간사 서수웅

그럼 지금까지는 이게 안 돼 있어서 단위 유치원별로 문제점도 있었겠네요?

● 청주교육청 교육장 노재전

예, 맞습니다.

● 간사 서수웅

이걸 우리 교육청에서 이런 경비를 해 줘야 되는 건지 처음에 보니까 궁금하더라고요.

그 다음에 569쪽 위에 둘째 줄 혁신소식 발간입니다. 이게 아까 청주교육 소식지가 있다고 그랬는데 '혁신'자가 앞에 붙으면 이게 다른 내용인지요.

● 청주교육청 교육장 노재전

청주 교육장 노재전입니다.

혁신활동을 주로 해서 발간하는, 또 이게 혁신평가를 대비하기 위해서 어쩔 수 없이 이런 걸 마련했습니다.

● 간사 서수웅

솔직히 우리끼리 얘깁니다만은 제가 도 교육청에서도 어저께도 얘기했는데, 여기서 제가 그랬어요. 혁신업무부터 혁신할

수 없겠냐고 제가 물어봤는데 공무원이기 때문에 어쩔 수 없잖아요. 평가하기 때문에 자꾸 해야 하는데 이런 게 조금 문제 더라고요, 보니까. '혁신'자 들어가는 것만 봐도 조금, 저도 이런데 학교 일선에서는 공문 받으면 자증나거든요, 이게. 어떻게 혁신해야 되는지 잘 모르겠네요. 하여튼 좀 그래서 여쭙봤습니다.

그 다음에 그 밑에요 201-12에 1번 가 전화친절모니터요원, 고객만족도 모니터요원, 이래가지고 예산을 세웠는데 이거 통합은 불가능한 건가 모르겠고요, 그 다음에 이게 꼭 모니터 요원을 뒤편서 우리 직장이 전화 친절한가를 꼭 모니터요원을 통해서만 반추해 볼 수 있는 건지, 예산을 세워야 되는 건지 이런 게 궁금하네요.

● 청주교육청 교육장 노재전

청주 교육장 노재전입니다.

이 전화친절모니터는 우리 교육청 직원으로 하기 때문에 우리가 절감해서 할 수 없고 우리가 외부 요원을 줘야 하는 불가피성이 있습니다. 외부 모니터 요원을 위촉해 갖고 우리 교육청을 대상으로 해서 직원들이 정말 전화응대가 친절하게 민원 서비스를 하고 있나, 두 번째 고객만족도 모니터 요원은 교육청에서 지금 제반 행정서비스를 하고 있는데 일반인들이 그 만족도가 어떤가, 이것을 외부 모니터 요

원을 위축을 해서 인건비를 지급하는 것을 말하고 있습니다.

● 간사 서수웅

그렇다면 이거 그 요원은 교육장님만 알고 계시고 직원들은 모르는 겁니까?

● 청주교육청 교육장 노재전

그렇죠, 모르죠.

● 간사 서수웅

몰라야 되겠죠. 감시 당하는 기분 같아서 기분이 안 좋을 것 같아요. 그런 생각이 드네요.

그 다음에 청주시에 제가 교육장님한테 많이 괴로움을 드리는데 많이 배우고 싶어서 그런다고 이해를 해 주시기 바랍니다.

청주 이상 마치겠습니다.

고맙습니다.

청원군은 제가 메모해 놔더니 두 위원과 겹쳐가지고 청원군은 그냥 넘어가겠습니다.

영동 교육장님한테 여쭙보겠습니다.

804쪽 되겠습니다.

201-01 영동군 학생야영대회 운영 그랬는데, 이것은 군의 전체 학교가 합동으로 아마 야영대회를 하는 모양이죠?

● 영동교육청 교육장 이명섭

예, 그렇습니다.

● 간사 서수웅

이걸 교육청에서 주관해서 세운 예산이

라고요? 200만원.

● 영동교육청 교육장 이명섭

영동교육청 이명섭입니다.

지금 학교에서 야영활동을 나가면 꼭 거기 수련원에다 위탁을 해서 수련원에서 활동을 합니다, 2박 3일, 그래서 1인당 3만원씩 그 정도 내고. 그래서 우리가 생각할 때 제가 교사할 때에는 그것이 아니었다. 선생님들이 직접 나가서 학생들과 밥도 해 먹고 해보고 그래서 부모에 대한 고마움도 알고 그래서, 그걸 영동에는 물안야영장이라고 야영장이 있습니다. 그래서 학교마다 한 번씩은 야영장을 다녀가라, 지금 진천야영장을 빼고는 시설이.....거기 지금 기능직만 한 명씩 있어요. 그래서 갖춘 장비는 다 갖춰있는데 그것이 사양되고 있어서 학교당 한 번씩은 갖다와라. 초등학교는 5학년이나 4학년중에 갖다오고, 6학년들은 따로 가도 좋다. 그래서 야영을 그렇게 경험을 쌓아서 7월달에 학교별로 몇 명씩 뽑아서 야영대회를 합니다. 정리정돈, 식사도 하고 활동도 참여하는, 이래봐서 야영대회를 시상을 해서 작년부터 계획을 해서 저희가 실시하고 있습니다.

● 간사 서수웅

좋은 의도이신 것 같은데 그러면 학교별로 몇 명씩 뽑아서 하면은 대표자 참석하는 건데 그것은 방학중에 하나요?

● 영동교육청 교육장 이명섭

방학중에 합니다.

● 간사 서수웅

그 다음 그 밑에요 도시체험학습 지원이라고 있는데 도시학습활동 지원은 이것은 12개교 이려는 거 보니까 전부 이것도 대표를 뽑아서 갑니까?

● 영동교육청 교육장 이명섭

초등학교만 하고 있습니다.

면 이하 초등학교가 12개교입니다.

영동읍만 제외하고, 영동, 이수, 부용만 제외하고 나머지.....

● 간사 서수웅

도시체험을 다 시켜주는 거예요?

● 영동교육청 교육장 이명섭

예

● 간사 서수웅

좋은 제도네요.

그 다음에 815쪽 되겠습니까.

201-01 학교폭력예방 캠프 운영 용품이라고 했는데 학교폭력예방 캠프를 1회 한다고 그러면 이것도 단위 학교는 아니겠죠?

● 영동교육청 교육장 이명섭

영동군에 중학교, 고등학교를 얘기합니다.

● 간사 서수웅

중·고등학교요?

● 영동교육청 교육장 이명섭

예

● 간사 서수웅

그러면 캠프용품을 중·고등학교 다 사 준다는 얘깁니까?

● 영동교육청 교육장 이명섭

지금 생활지도담당 교사들하고 담당자들의 거기 용품이 되는 걸로 알고 있습니다.

● 간사 서수웅

이게 그러면 행사 캠프 당일의 소모성 그런 용품인가요? 용품이 구체적으로 뭔가요?

● 영동교육청 교육장 이명섭

촛불의식하고 뭐 여러 가지 활동에 대한 준비물이라고 생각합니다.

● 간사 서수웅

그런 용품들이 1회분이 130만원씩..... 예를 들면 어떤 용품들인지 여기 130만원에 해당되는 다는 못합니다만은, 과장님이 말씀해 주세요.

● 영동교육청 교육장 이명섭

지도교사 용역비가 40만원이 서 있고 거기서 이제 뭐 여러 가지 촛불의식이라든지 연극이라든지 이런 역할극 같은 거 하는 준비물로 알고 있습니다.

● 간사 서수웅

지도교사를 위한 것도 그 속에 포함됐다고요?

● 영동교육청 교육장 이명섭

예

● 간사 서수웅

용품이라고 그랬으니까, 조금 용품이면 좀 과다하다는 생각이 들어서 여쭙봤습니다.

그 다음에 825쪽입니다.

201-01에 8번, 영동교육 인적자원 연수, 영동교육 인적자원 연수 그러니까 열른 무슨 애긴지 이해가 안 가는데 그게 무슨 뜻인가요?

● 영동교육청 교육장 이명섭

퇴직교원들이 165명이 있습니다. 그런데 이게 한 4.5년 됐는데 퇴직교원들 모셔서 연수도 하고 또 위로도 하고, 그래서 지금 5년째 했는데 상당히 호응도가 상당히 좋은 걸로.....

● 간사 서수웅

그러니까 우리 퇴직교원들 영동 관내 계신 분들 위한 연수라고요?

● 영동교육청 교육장 이명섭

영동군에서 퇴직한 분들을 대상으로 하고 있습니다.

● 간사 서수웅

다른 데 가 계시든 영동에 거주하시든.

● 영동교육청 교육장 이명섭

예. 작년도에는 영동에서 교육을 하고 청남대를 견학을 한번 시키고 저희들이 선물도 조금 드리고 그랬습니다.

● 간사 서수웅

그러니까 은퇴하신 선생님들 위로 차원 연수구만요.

● 영동교육청 교육장 이명섭

예

● 간사 서수웅

알겠습니다.

성과가 아주 좋았어요?

● 영동교육청 교육장 이명섭

퇴직 교원들이 상당히 좋아하십니다.

● 간사 서수웅

작년에 처음 한번 했고요?

● 영동교육청 교육장 이명섭

아니요. 2,3년 됐습니다. 작년부터 예산을 세워서 하고, 전에는 교육장 업무추진비를 좀 쪼개서 그렇게 했는데 작년부터 호응도도 좋고 여러 가지 만족도도 좋다, 이렇게 해서 작년부터 예산을 세워서 실시하고 있습니다.

● 간사 서수웅

새로운 사업으로 정착이 된 거네요.

● 영동교육청 교육장 이명섭

영동군만 특별히 하고 있는 사업입니다.

● 간사 서수웅

글쎄요, 다른 데 없던 게 눈에 띄더라구요.

그리고 그 밑에 대학협력 교육활동도 제가 잘 이해가 안 가는 게 뭐냐하면, 협력내용이 뭔지도 잘 모르겠고요, 또 826



쪽 그 뒤에 보면 임차료도 있고 그런데 대학과 협력 교육활동을 하면서 임차료는 또 뭐고 이 내용이 뭔지 얼른 이해가 안 가더라고요.

간단하게 설명 좀 해 주세요.

● 영동교육청 교육장 이명섭

영동 교육장 이명섭입니다.

지금 영동에는 대학이 영동대학교 종합 대학으로 하나가 있습니다.

그래서 그 대학교에 과가 유아교육과가 있고, 특수교육과가 있습니다. 그래서 우리가 지금 유아교육 쪽에 지금 18개의 학교가 있고 사립학교까지 쳐서, 사립학교 3개, 공립학교 병설유치원이 15개, 또 특수교육이 초등에 3개, 중등에 2개인가 하나 있는데, 그래서 대학의 학생들을 활용을 하고 대학에서는 금년에 처음 실시했는데 영동대학교에서 그 자금을 도시체험 학습 선진지 체험학습도 시키고, 또 그 장학지도 시 거기 대학교 교수들이 직접 나와서 지도를 해 주시고, 학생들을 보조 교사로 활용하는 제도를 지금 만들었습니다. 금년에, 금년에 만들어서 영동대학교 총장하고 저하고 모여서 4월 19일날 협력을 했습니다. 그래서 대학에서 자금을 거의 몇 천만원 대서 학생들에게 필요한 물품이라든지 또 선진지 견학을 시킨다든지, 우리 교육청에서도 예산이 하나도 없어서는 안 된다 해서 조금 계상을 해서

세웠습니다.

● 간사 서수웅

글쎄요, 협력 교육활동이라고 그러면 대학에서 지원을 많이 받는 그런 쪽으로 생각을 했는데 임차료를 이렇게 교육청에서 부담하는 게 뭔지 이해가 안 가더라고요.

● 영동교육청 교육장 이명섭

유치원 애들 현장 체험할 때 신고 가는 겁니다.

● 간사 서수웅

기왕 하려면 대학 버스 좀 해 주지.

● 영동교육청 교육장 이명섭

대학교에 있는 버스 두 대도 대고 해서 우리가 한 대 정도 대고 그렇게 하는 겁니다.

● 간사 서수웅

교육장님이 새로운 사업을 많이 만드셨네요.

그 다음에 831쪽 하나만 더 묻겠습니다.

831쪽 201-01 1번 감정평가수수료라고 되어 있는데 무엇을 감정하는지 모르겠더라고요.

● 영동교육청 교육장 이명섭

영동에는 지금 37개가 있다가 지금 15개니까 22개가 폐교가 됐습니다.

그렇게 하면 임대 시에 평가를 받아서 감정평가를 받아서 임대료를 책정하는 겁

니다. 그래서 그 감정평가원에다 의뢰를 하자면 수수료가 필요한 겁니다.

● 간사 서수웅

폐교재산 활용하기 위해서 평가받는데 100만원씩이면 그것도 대단한 돈이네요. 그런 거 안 거치고 그냥 대충 안 되나.

● 영등교육청 교육장 이명섭

그게 법적으로 하기 때문에 그것도 한 20개면 굉장히 싸게 나오는 겁니다.

● 간사 서수웅

고맙습니다.

845쪽이면 진천이 되나요?

● 진천교육청 교육장 전재원

예, 진천입니다.

● 간사 서수웅

맨 밑에 308-03에 1번, 교수학습기자재가 학교환경개선사업비로 기자재를 3개교에 준다고 그랬는데 300만원씩 3개교면 어느 학교를 미리부터 기교재가 필요한 학교가 있었기 때문에 책정한 것인지, 858쪽은 중학교는 2개교로 되어 있는데 그거와 관련해서 또 무슨 기자재가 필요해서 이렇게 예산을 세우셨는지 설명해 주시기 바랍니다.

● 진천교육청 교육장 전재원

진천 교육장 전재원입니다.

아까도 조금 말씀드린 바와 마찬가지로 교실수업 도약을 위한 첨단멀티시스템을 도입해서 학습능력을 높이고 그 다음

도·농간 학습격차를 해소한다는 이런 대전제 하에 초등학교 3개교, 중학교 2개교를 2005학년도부터 지원하고 있는 사업입니다. 그래서 2005학년도에는 3개교, 2006학년도에는 5개교, 이렇게 해서 초·중학교 21개교를 연차적으로 지원해 주는데, 저희들이 지금 계획하고 있는 것은 아직 학교는 선정되지 않았습디만은 비디오프로젝트라든가 또는 다기능 초강력 영상현미경이 있습니다. 학교의 교비로 구입하기 난해한 이런 자료들을 교실수업질의 향상을 위해서 구입할 이런 계획을 갖고 있습니다. 그리고 지원 기준이나 이것은 아까 말씀드린 대로 학교규모라든가 학교 시스템 구조조건이라든가 학교의 의견을 충분히 반영해서 필요한 학교에 지원할 이러한 계획을 갖고 있습니다.

● 간사 서수웅

교육장님 안목으로 교실수업 선진화를 위해서 하시는 건데 제가 생각하기에는 오해가 있었기 때문에 여쭙보는 겁니다. 거의 다 이루어진 상태에서 어제 3개 학교만 한다는 게 의심이 갔었는데 연차적으로 하신다고 그러니까 이해를 했습니다.

고맙고요, 그 다음에 887쪽도 이것도 진천 거 맞나요? 887쪽 진천 맞아요?

● 진천교육청 교육장 전재원

예

● 간사 서수웅

887쪽 201-01 일반운영비 3번, 3급 관사수선분담금 그랬는데, 이것은 관사가 구체적으로 어느 관사를 얘기하는 겁니까?

● 진천교육청 교육장 전재원

진천 교육장 전재원입니다.  
지금 저희들이 현재 3급 관사를 보유하고 있었던 것이 1987년도에 아파트 19평 자리를 구입을 했습니다. 그래서 건축 연도는 '87년도이고 저희들이 구입한 것은 '88년 2월 10일날 구입을 했는데 이것이 건물이 노후화 되고 누수가 심해 갖고 관리비용이 많이 들어가고 있어요. 그 다음에 누전으로 인해서 전기사용에도 불편이 있고. 그런데 2007년도 상반기 중에 아파트 단지에서 옥상 방수, 그 다음에 배관 공사 이런 것을 종합적으로 한대요. 그래서 아파트 공동수선분담금이 이 예산에 책정이 된 것입니다. 지금 현재는 교육과장님이 거주하고 있습니다.

● 간사 서수웅

알겠습니다.  
수고하셨습니다.  
그 다음에 괴산 것은 김부웅 위원님이라ang 겹치네요.  
이상 질의 마치겠습니다.

● 위원장 이상일

서수웅 위원님 수고하셨습니다.

다음에는 곽정수 위원님 질의하여 주시기 바랍니다.

● 곽정수 위원

교육위원 곽정수입니다.  
시간이 많이 흐른 것 같은데 간단하게 질의하겠습니다.

먼저 교육청별로 공통된 사항이 있어서 한번 여쭙보고자 합니다.

지금 보면 흡연예방교육 그래가지고 10만원씩이 그 어느 교육청이고 다 들어 있는데, 이게 아마 목적사업비로 배부가 된 것 같은데 이거에 대한 무슨 프로그램도 배부가 되는 건지, 아니면 그냥 당해 교육청에서 강사비로 쓰는 건지, 그런 거에 대해서 궁금해서 말씀을 드립니다.

● 청주교육청 교육장 노재전

청주 교육장 노재전입니다.  
그것은 생활지도 지침에 의거해서 흡연 예방교실을 운영하는 강사비로 활용하고 있습니다. 각 학교에 배시해 줘갖고.

● 곽정수 위원

타 교육청도 다 똑같이 그렇게 활용하는 거죠?

(교육장들 “그렇습니다” 하고 말함)

그 다음에 발명교실에 보면 그것도 목적사업비로 배부가 되었는데, 또 없는 교육청도 있는 것 같은데. 일반운영비 800만원, 시설보수 400만원, 교구구입 400만원, 1일 발명교실 400만원, 그래서 대개

의 교육청이 같은 내용으로 그 액수가 돼 있어서 이게 교육청별로 그 인원수가 많거나 큰 교육청과 작은 교육청이 같이 배분된 것 같아서 이것도 좀 배분에 문제가 있다, 그런 말씀을 드리고요, 그 다음에 보면 야간에 만나는 원어민 영어교실, 그런 것을 운영하게 돼 있는데 이것도 기본 프로그램이 있는 건지, 또 그 원어민 교실을 운영하기가 어려운, 원어민 인적 자원이 없는 곳도 있을 수가 있는데 일률적으로 같이 배분돼서 운영되는 것 같아서 이것도 무슨 프로그램이나 또는 당해 교육청에 그 적절한 운영을 할 수 있는 그런 여지가 있는 건지 여쭙보고 싶습니다.

● **청주교육청 교육장 노재전**

청주 교육장 노재전입니다.

금년도부터 도교육청에서 교육 소득 계층의 그 양극화 현상 해소 차원에서 저소득층 학생들을 중심으로 해서 원어민 외국어 교육의 그 수요자들의 만족도를 증진시키기 위해서 현재 청주에는 2개교 2개 교실을 운영하고 있습니다. 상당초등학교하고 개신초등학교. 방과후에 운영하는 겁니다. 그래서 내년도에 4개교로 운영되도록 이렇게 책정을 받았기 때문에 목적사업비로 이렇게 책정이 된 겁니다.

● **곽정수 위원**

청원교육청은 어떻게 운영하는지요?

● **청원교육청 교육장 신도섭**

청원 교육장 신도섭입니다.

방과후 원어민 영어학교 운영비를 지원하는 사업으로 원어민을 활용하는 회화중심 프로그램 운영으로 사교육비 절감 및 영어학습 능력을 향상시키고자 이렇게 계상하였습니다.

1개교에 150만원, 이렇게 책정을 했는데 아직 학교는 미정으로 이렇게 하고 있습니다.

● **곽정수 위원**

영동교육청도 말씀해 주십시오.

● **영동교육청 교육장 이명섭**

발명교실은 영동초가 되겠고, 야간에 만나는 원어민 영어학교 운영, 이렇게 해가지고 지금 계획을 잡았는데 학교는 아직 지금 미정으로 예산이 배치되면 내년도에 적절한 학교를 선정할 계획으로 하고 있습니다.

● **곽정수 위원**

강사를 구하는 문제는 어떻게.....

● **영동교육청 교육장 이명섭**

강사를 구하는 문제는 영동에는 상당히 많습니다. 미국에서 살다가 온 사람도 있고, 필리핀에서 상당한 대학교육을 마치고 와서 결혼한 사람도 있고 해서 원어민 강사를 구하는데는 별로 어려움이 없을 것으로 압니다. 또 하나는 갑자기 사용하는 방법은 미국이나 영국 사람들이 각 나

라마다 돌아다니면서 체험 쪽으로 하는데 그 사람들이 오전에는 과수원이나 이런 데서 일하고 오후에 남는 인력이 있습니다. 그 사람들 지금 우리도 사용을 하고 있는데 원어민을 구하는데는 별 애로사항이 없습니다.

● **곽정수 위원**

진천교육청 계획도 좀 알려주십시오.

● **진천교육청 교육장 전재원**

진천 교육장 전재원입니다.

지금 앞에서 말씀하신 교육장님 의견과 대동소이하고 운영방법도 비슷한 것으로 되어 있습니다.

저희들 같은 경우는 특히 그 지난해에 10월달부터 진천교육청에 배치된 원어민 교사가 향수병이 걸려갔고 귀국을 해버렸어요. 그리고 그 다음에 얻지를 못하다가 이번 금학년도에 원어민 교사 1명을 확보를 해갔고 이 분을 활용해서.....아직 학교는 지정을 안 했습니다만은 중심학교는 상산초등학교에다가 중심을 두고 학생 뿐 아니라 희망하는 학부모까지 확대해서 운영을 할 이런 계획을 가지고 있습니다.

● **곽정수 위원**

운영방법이 어떻게 되는지 구체적으로.

● **진천교육청 교육장 전재원**

저희들 같은 경우는 아직 구체적인 계획은 수립을 못했습니다. 그런데 저희들이 잠정적으로 과장님들과 협의하

는 주 야간 시간을 이용해서 매주 매일 할 수가 없으니까 주 한 2회나 3회 정도, 이런 정도로 계획을 수립하고 있습니다.

● **곽정수 위원**

괴산중평교육청에서는 두 군데 다 해야 됩니까?

● **괴산중평교육청 교육장 연준**

괴산중평교육청 연준입니다.

금년 2학기부터 지자체에서 원어민 활용을 위한 영어교육을 강화하고 있습니다. 예산을 줘서.

괴산지역에는 필리핀 원어민들이 자원이 한 20여 명이 있습니다. 그래서 그 사람들을 활용을 해서 괴산지역에 있는 초등학교 각 학교에 지금 현재 1명씩 배치를 해서 지금 영어교육을 강화를 하고 있습니다. 다만 1개교 지정을 해서 하는 것은 중평지역에는 아직 각 학교에 원어민을 배치를 못했기 때문에 앞으로 중평초등학교, 중심학교를 뒤편하고 가까이 있는 학교들이기 때문에 그 학교를 중심으로 해서 앞으로 운영할 그런 계획을 가지고 있습니다.

● **곽정수 위원**

대단히 고맙습니다.

제가 이렇게 여쭙본 이유 중에 하나는 요 목적사업비라고 배분이 되면 그냥 항목 설치나 하고, 그냥 예산 저기나 하고 하는 그런 숫자 놀음이 아니고, 실제로

교육에 활용할 수 있는 그런 예산도 중요하지만 또 그것을 쓰는 방법에 대한 것도 같이 고민해야 되지 않겠느냐 하는 그런 의미로 제가 질문을 드렸습니다.

질문 마치겠습니다.

● **위원장 이상일**

곽정수 위원님 수고하셨습니다.

다음에는 김병우 위원님 질의하여 주시기 바랍니다.

● **김병우 위원**

김병우 교육위원입니다.

저는 순서가 뒤다 보니까 좋은 점도 있고 나쁜 점도 있네요.

앞에 질문하신 위원님들 하고 중복이 되는 거는 짐이 떨어지니까 좋은데 중복 사항을 체크하느라고 신경을 곤두세워야 되는 게 상당히 만만치 않았습니다.

저는 시·군 교육청간에 비교를 해서 좀 차이가 나는 부분을 우선 점검을 하고 싶고요, 그 다음에 이어서 각 교육청별로 단위 사업간에 공급한 것을 여쭙는 순서로 그렇게 질의를 드리겠습니다.

제가 착안한 점은 체육지정종목 육성지원액 그거하고, 그 다음에 교과교육연구회 지원액, 그리고 도서관의 도서구입비, 그리고 어제 박노성 위원님이 재밌게 착안을 하셨던 부분인데 교육청하고 도서관의 정화조 그 처리비용하고요, 그 다음에 통학버스 임대료나 교체할 경우에 그 구

입예산, 그리고 관서운영비 중에 연료비, 뭐 그런 것들을 일단은 착안해 보겠습니다. 그런 부분들을 체크해 두셨다가 제가 여쭙는데 답을 주실 수 있도록 해 주시기 바랍니다.

이렇게 교육청간에 차이가 나는 것은 제 생각으로는 아마 지역교육청별로 총액을 배분한 뒤에 그 범위 안에서 재량 편성을 할 수 있게 해서 그런 것으로 이해를 합니다. 그렇다면은 이제 그 교육청을 운영을 하시는 교육장님의 방침이나 운영 중점이나 그런 것이 주요인이 되겠지만은 더러는 산출근거가 달라서 나타나는 부분도 있을 것 같습니다. 그래서 그런 부분을 점검을 해보고자 합니다.

우선은 체육지정종목 육성지원액을 보니까..... 일단 이렇게 편성을 해 놓은 거하고 나중에 집행 과정에서 달라질 수 있는지 모르겠습니다만은 편성액을 보기에는 청주교육청에는 초등 같은 경우에는 120만원씩 40개교를 주고, 중등은 150만원씩 5개교를 주는 것으로 이렇게 보입니다. 청원은 70만원씩 12개교를 주고, 중학교는 70만원씩 8개교를 주는 것으로 보입니다. 영동은 200만원씩 초등을 주고, 중학교는 300만원씩, 진천은 200만원씩 초·중등 주는 걸로 보여지고요, 괴산은 초등 300만원, 중등 200만원, 이렇게 주는 걸로 보여집니다.

혹시 차이가 있으면 있는 대로 말씀을 해 주십시오. 맞습니까?

그런데 이 단위 학교의 지원액이 시교육청에서도 이렇게 들어가고, 또 도교육청에서도 들어가는 걸로 알고 있습니다. 물론 장비지원액은 별도 있겠고요, 그리고 지자체에서도 아까 과산 교육장님 말씀 들어보니까 지자체에서도 나름대로 육성지원액을 주는 경우가 있는 걸로 보입니다. 그런데 이게 결국은 체육종목이 개인종목이나, 또 단체종목이냐에 따라서도 학교단위에서 운영하는 규모가 다를 테고, 어느 학교든 그런 육성종목을 지정받으면은 어떻게든 출전을 할 수밖에 없고, 그러다 보면은 훈련을 할 수밖에 없고 해서 드는 돈은 마찬가지로인데 위에서 지정만 해 놓고 지원을 하지 않으면 결국은 그것이 학교운영비의 부담으로 떠안겨질 것 같습니다. 그래서 여기에 지원액을 청 단위로 많이 하는 교육청은 단위 학교 부담을 줄여주는 그런 어떤 배려를 하는 것으로 보이는데, 청원교육청은 70만원으로 상대적으로 상당히 적어 보입니다. 교육장님, 취지를 말씀해 주시기 바랍니다.

● 청원교육청 교육장 신도섭

청원 교육장 신도섭입니다.

청원교육청에서는 초등학교가 12종목으로 돼 있습니다. 내수초등학교 체조, 주

성초등학교 탁구, 미원초등학교 테니스 여자, 강내초 테니스 남자, 남일초 수영, 부강초 축구.....

● 김병우 위원

자세한 것은 말씀 안 하셔도 됩니다.

● 청원교육청 교육장 신도섭

이렇게 돼 있고 중학교는 8개 종목으로 돼 있습니다. 그래서 그 70만원으로 지정된 것은 육성지원회비가 70만원 이렇게 돼 있고, 장비구입비가 또.....

● 김병우 위원

장비는 별도로 하고요?

● 청원교육청 교육장 신도섭

예, 별도로 이렇게 했습니다. 그래서 실제로는 이게 110만원이 되겠습니다.

● 김병우 위원

장비는 이제 다른 교육청도 다 마찬가지로이기 때문에 그것은 제가 비교를 안 했습니다.

그래서 지금 영동 같은 데 300만원, 괴산도 이렇게 300만원 지원하는데 70만원 정도를 지원하면서 단위 학교에 부담을 너무 떠넘기는 게 아닌가 하는 생각이 들어서 여쭙는 겁니다.

● 청원교육청 교육장 신도섭

여러 가지 다른 종목도 그렇겠지만 청원교육청에서 지정하는 종목은 축구나 이런 것처럼 인원이 많지 않고 개인종목이 주로 돼 있어서, 개인별로 들어가는 인원

은 타 교육청 지정종목하고 거의 비슷할  
겔로 이렇게 생각이 듭니다.

● 김병우 위원

다른 교육청들도 산출은 이렇게 하고  
나중에 집행 과정에서 개인종목이나 단체  
종목의 지원액을 달리 해서 지원합니까?

● 청주교육청 교육장 노재전

청주 교육장 노재전입니다.

저희들은 초등에 40종목, 중등에 30,  
사립이 10종목 해서 120만원씩 계상을 했  
는데 이것은 예산 배분이고 실제 단체팀  
과 또 소인수로 구성된 팀에 따라서 차등  
배분을 하고 있습니다.

● 김병우 위원

예, 잘 알겠습니다.

그 다음에 교과교육연구회 지원액도 교  
육청별로 아주 다릅니다, 많이 다릅니다.

이것은 아마도 본청에서 지정하는 300  
만원, 400만원씩 지원하는 그런 교과연구  
회하고는 별도로 시교육청 지정이 맞나  
요?

(관계관 석에서 “예” 하고 말함)

교과교육연구회들이 도교육청에서도 지  
정되어서 지원이 되고, 또 시교육청에서  
지정돼서 지원되고 많이 되면은 그것이  
다 선생님들의 전문성 향상에 밑거름이  
되리라고 생각을 합니다. 그런데 이제 뭐  
지원액에 따라서 질의 달라지는 것은 아  
니겠습니까만은 그것이 시·군교육청별로

규모가 달라지면 선생님들의 의욕이나 이  
런 부분들에 좀 차이가 나지 않을까 생각  
이 드는데, 제천은 뭐 지금은 아닙니다만  
은 그런 데는 300만원씩 이렇게 지원을  
하기도 하는데, 청원은 역시 25만원, 30  
만원, 이렇게 돼 있는 것 같습니다. 진천  
은 40만원씩인 것 같고요, 괴산 증평은  
70만원씩으로 이렇게 보여집니다. 청주는  
유치원 같은 경우는 100만원, 초·중학교  
는 150만원씩 이렇게 연구팀별로 지원하  
는 것으로 파악이 되고 있습니다. 그런데  
이런 부분도 물론 액수의 크기가 그런 격  
려나 정성의 크기는 아니겠습니까만은 혹  
시 비교될 수 있기 때문에 명년도 편성할  
때는 염두에 두어 주시기를 부탁드립니다.

그 다음에 특히 그 교육청에 소속된 도  
서관의 도서구입비를 보니까요 학교도서  
관보다도 도서구입 예산이 덜 잡혀 있습  
니다. 도서관은 그야말로 본래 임무가 도  
서인데 제가 그걸 한번 현황을 보겠습니  
다. 청주, 청원은 해당이 없겠습니까만은  
영동은 보니까 전체 운영비가 6,500만원  
정도인데 도서구입비는 100만원 정도로  
잡혀 있습니다. 100권 사겠다고 돼 있습  
니다. 진천은 그래도 가장 많았습니다.  
그래도 1,000권 8,000만원의 운영비인데  
1,000권을 사겠다고 해서 여기는 아주 놀  
랄 정도로 도서구입에 중점을 두고 있고



요, 괴산 같은 경우에 보니까 괴산도서관이 500권, 증평도서관이 500권, 그런데 그 두 군데 운영비가 합해서 1억 4,000입니다. 이렇게 지금 보이고 있는데요, 학교의 도서구입비도 기본운영비의 3 내지 5% 정도로 권장을 하고 있습니다. 그런데 이 도서관은, 그야말로 공공 도서관은 책임하는 것이 주 임무인데 다른 다양한 그런 평생교육프로그램도 많이 기여를 하시는 것으로 봤습니다만은 특히 보은은 오후에 다시 물어봐야겠습니다만은 한 푼도 도서구입비로 책정이 안 되고, 뭐 그런데 업무추진비 이런 것은 많이 있더라구요. 이것은 좀 본령을 벗어난 게 아닌가, 이런 생각이 들었습니다. 이것을 비교해서 추궁할 문제는 아니라고 생각을 하지만은 이후에 편성하실 때 그런 부분을 각별히 유념해 주시기를 부탁드립니다.

그 다음에 도서관을 비롯해서요, 정화조, 어제 직속기관 점검을 할 때 박노성 위원님께서 착안을 하셨던 부분인데 저도 그게 참 재밌더라구요. 그래서 집에 가서 이래저래 보다보니까 교육청하고 도서관하고 야영장하고 이런 데서 정화조 처리를 하실 계획을 두고 예산을 잡으셨는데, 어제 그 이유를 규명을 못 했습니다. 그런데 이렇게 보니까 그 산출단가가 참 다양하더라구요. 혹시 관리과장님 중에

산출근거를 확실하게 받아보고 견적이나 이런 걸 받아보고 내신 데 있으면 부탁드립니다.

● 청원교육청 교육장 신도섭

청원 교육장 신도섭입니다.  
제가 말씀드려도 되겠습니까?

● 김병우 위원

예

● 청원교육청 교육장 신도섭

제가 알기로는 건축법에 의해서 2000년인가 그 이전에 지은 정화조는 50ppm까지 인정을 해 주고요, 정화조가, 2001년도인가부터는 20ppm 이하로 이렇게 정화조를 관리하게 돼 있습니다. 그래서 2001년도에 건축된 건축비는 그 단가가 비싸진 걸로 이렇게 알고 있습니다.

말씀드렸습니다.

● 김병우 위원

혹시 정화조 처리할 때 무슨 종량제, 그 처리되는 양에 따라서 가격이 올라가고 그러는 거 아닌가요?

● 청원교육청 교육장 신도섭

청원 교육장 신도섭입니다.  
양이 많으면 단가는 이렇게 좀 떨어질 텐데요, 거의.....

● 김병우 위원

어제 직속기관장님들은 거리가 멀어서, 처리업소하고 거리가 멀어서 단가가 많이 잡힌 것 같다, 이렇게 말씀을 하셔서 그

것은 아니지 않겠나 싶어서 제 나름대로 이렇게 짚어 보다보니까, 이거 맞는지 모르겠는데 그게 종량제로 가격이 매겨진다면은 견적 내서 하는 게 아니고 위생회사 불러서 처리를 하신텐데, 그때 나오는 영수증이나 이런 거 보고 예산 책정할 때 얼마만에 처리를 했든지 그전에 처리했던 것을 보고 이것을 단가 잡아가지고 올해 예산에 이렇게 단가로 잡는 거 아닌가, 그런 생각이 얼핏 들었습니다. 이것을 뭐 잘못이다, 잘이다 얘기할 수 없는 부분인데 특별한 어떤 근거가 없을 때 과연 예산 책정할 때는 어떻게 해야 되는지 그 담당 업체한테 알아보고 좀 하는 게 좋지 않겠나, 그래서 통일적으로 보여야지 이한 권에 있는 예산들이, 단가들이 다르면은 공연히 의혹이 생기지 않나 이런 생각이 들었습니다.

● 청원교육청 교육장 신도섭

잘 알겠습니다.

● 김병우 위원

그래서 그 내용을 보니까 영동 같은 경우에는 한번 처리할 때 20만원 정도 드는데, 또 어떤 데는 100만원, 보은 같은 데는 100만원으로 이렇게 잡은 데도 있더라고요. 그래서 말씀을 한번 드렸습니다.

그래서 관서운영비 중에 연료비를 보니까 4개 교육청만 잡혀있고 청원교육청은 또 안 잡혀 있더라고요. 그런데 이제 청

주교육청은 2000ℓ가 든다고 했는데 영동, 진천, 괴산중평교육청은 1만ℓ를 잡았습니다. 그래 청원교육청은 제가 못 찾았는지 모르겠는데 안 보입니다. 연료를 보일러 연료인지 등유인지 아마 그런 것 같은데 왜 이렇게 차이가 나는지 설명 부탁드립니다.

● 청주교육청 교육장 노재전

청주 교육장 노재전입니다.

저희들은 숙직실만 연료를 쓰고, 기름을 쓰고 나머지 사무실은 전원 냉난방 장치를 전기에 의해서 가동되기 때문에 이 건 숙직실 기름 연료입니다.

● 김병우 위원

영동교육청은 아십니까?

청원교육청은 연료비 얼마 잡혀 있습니까?

● 청원교육청 교육장 신도섭

청원 교육장 신도섭입니다.

1,800만원이 당직실용으로 잡혀 있습니다.

● 김병우 위원

가격보다도 유류 양이 얼마나 됩니까?

● 청원교육청 교육장 신도섭

2만ℓ로.....

● 김병우 위원

2만ℓ요?

● 청원교육청 교육장 신도섭

예

● 김병우 위원

영동교육청은 1만 8고 진천은.....  
그런데 이 난방 방식이 청주교육청하고  
다릅니까?

● 진천교육청 교육장 전재원

진천 교육장 전재원입니다.  
저희들이 1만 8를 잡은 것은 등유를 사  
용하는데 속직실용이 있고요, 그 다음에  
올해부터 1급 관사에도 연료비를 지급하  
도록 돼 있어요. 그래서 1급 관사에 옥탑  
방하고 밑에 방하고 쓰다보니까 연료비가  
조금 많이 들어가는 걸로 이렇게 책정을  
했습니다.

● 김병우 위원

괴산은 어떻습니까?

● 괴산증평교육청 교육장 연준

괴산증평 교육장 연준입니다.  
역시 괴산교육청도 이 관사하고, 그 다  
음에 당직실, 여기에 들어가는 연료가 되  
겠습니다.

● 김병우 위원

일반 사무실은 그러면은.....

● 괴산증평교육청 교육장 연준

일반 사무실은 안 쓰고 있습니다.

● 김병우 위원

영동교육청도 진천하고 괴산하고 같은  
입장입니까?

● 진천교육청 교육장 전재원

위원님, 다른 애긴데 연료비 같은 경우

저희들 지역교육청에서 애로사항이 유류  
대의 현 시가를 따라가지 못하고 있습니  
다. 지금 930원이 잡혀 있는데 지금 930  
원 가지고는 1 8도 구입을 못해요. 이런  
것이 단가로 돼 갖고, 그게 연료비 자체  
가 유동적이기 때문에 어쩔 수 없겠습니  
다만은 지금 1,200원 정도 돼야 기름을  
넣을 수 있는 입장이고, 그래 이런 것이  
조금 운영에.....

● 김병우 위원

등유가 그렇게 비쌉니까? 등유는 안 그  
렇습니다, 경유는 몰라도.

● 진천교육청 교육장 전재원

등유가 지금 1,000원이 넘습니다.

● 김병우 위원

아니 그래도 청주하고 청원하고 10배  
차이가 나는 것은 그러네요, 2,000 8하고  
2만 8하고.

● 괴산증평교육청 교육장 연준

관사가 있는 곳하고 없는 곳에 대한 차  
이는 아마 있으리라고 생각이 됩니다.

● 청원교육청 교육장 신도섭

청원 교육장 신도섭입니다.  
청원교육청에서는 관사가 1동이 있습니  
다. 그런데 내년도에는 그 관사가 빌 예  
정으로 있습니다. 그래서 이 관사유지  
용.....지금 현재는 제가 거주하고 있는  
데 내년도에는 누가 오시는지 몰라도 비  
어 있는 예가 상당히 있었습니다. 비게

돼도 월동을 위해서는 보일러나 이런 게 터지지 않도록 최소한의 기름이 소요되고 있습니다. 그래서 책정이 됐습니다.

● 김병우 위원

제가 기름을 쓰지 말라는 말씀이 아니고요, 좀 차이가 나서 궁금해서 여쭙었습니다.

그 다음에 통학버스, 이 부분은 너무 차이가 많이 나서 내가 이해를 못하고 있는 부분이 아마 있는 것 같습니다. 그런데 보니까 임차료가, 물론 대수에 따라서 다르기는 하겠습니다만은 임차료나 구입비나 차량의 구입비나 운영비나 거의 비슷한 것 같은 게 이해가 좀 안 됩니다.

예를 들어서 진천교육청 같은 데 보니까요, 3대를 임차하는데 통학버스를 9,900만원 잡아놨는데 교체 예산으로는 2,540만원 잡은 곳도 있고 4,300만원 잡은 곳도 있어요. 물론 차량의 크기에 따라서 다를 수 있습니다만은 임대하는데 1년에 1대에 3,300만원씩 임대료를 줘야 됩니까?

● 진천교육청 교육장 전재원

진천 교육장 전재원입니다.

이 통학버스를 운영하는 데에 그 상용으로 썼을 경우하고 일반 하루이틀 쓰는 것 하고는 운수업체에서 단가가 달리 책정이 되고 있어요.

● 김병우 위원

연 계약으로 하시겠지요?

● 진천교육청 교육장 전재원

예. 그랬을 경우에 하루에 보통 40만원 이상씩 달라고 그래요. 그래서 연계약에 의해서 이것도 가격을 다운시켜가지고 33만원 정도 이렇게 예산을 책정한 것으로 알고 있습니다.

그리고 아까 말씀드린 통학버스의 구입료가 달라진 것은 위원님 말씀하신 대로 차량의 크기에 따라서 조금 단가가 달라지는 것으로 이렇게 알고 있습니다.

● 김병우 위원

그런데 차량이 이렇게 다양한지 모르겠어요. 5,700만원 잡은 것도 있고, 4,300만원 잡은 것도 있고, 2,540만원 이것은 달라질 수 있겠지요만은 그래서 그런 부분이 구체적으로 만약에 교체 계획이 있으실 경우에는 정말로 차량의 크기는 어떻고 모델은 어떤지를 제가 알 수 있도록, 단시간에 되겠는지 모르겠는데 해주셨으면 좋겠고요, 마찬가지로 임차 관계도 차량의 크기는 어떤 것이고, 연 계약인지, 또 전용으로 쓰는 건지, 아니면 통학시간에만 쓰는 건지를 우리가 한 눈에 알 수 있도록 이렇게 비교할 수 있도록 데이터를 만들어주시면 감사하겠습니다.

그 다음에 간단하게 한두 가지만 말씀드리고 마치겠습니다.

아까 서수용 위원님이 질문하신 것 중

에 감정평가수수료가 영등 있었는데 보은에도 있더군요. 그런데 보은에는 단가를 60만원으로 잡은 것을 봤습니다. 750쪽 한번 보시면은 나와 있을 겁니다.

● 영등교육청 교육장 이명섭

영등 교육장 이명섭입니다.

그 건물면적이나 크기에 따라서 그 감정평가수수료가 틀려집니다.

● 김병우 위원

그러면 보은 학교보다 영등 학교들이 더 큰가요?

● 영등교육청 교육장 이명섭

그것은 확실히 잘 모르지만, 그래서 그 단가 수수료가 있습니다. 평당 이렇게 해서.

● 김병우 위원

거의 배 차이가 나니까 뭐 감정평가하는 업체들마다 단가가 또 달라질 수 있는지 어쩐지 모르겠는데.....

● 영등교육청 교육장 이명섭

그것은 법적으로 규정이 돼 있습니다.

● 김병우 위원

그렇겠죠?

● 영등교육청 교육장 이명섭

예

● 김병우 위원

보은에는 3회인가 한다고 그러고, 영등에는 8회 이렇게 해 놓으셨는데 그러면은 그것도 대체로 평균 잡아 산출을 하셨는

지.

● 영등교육청 교육장 이명섭

계약이 종료되면 다시 평가를 합니다. 한번 어떤 업체하고 계약이 되면 최대한도 5년을 해 주는데 그 계약이 만료되면 그 시세에 따라 다시 평가를 해서, 그래서 계약이 만료되는 해가 많으면은 거기 평가 단가가 많아지는 거고, 계약이 이제 안 되는 해는 아예 평가수수료가 없는 거고 그렇게 되는 겁니다.

● 김병우 위원

예, 알겠습니다.

이제 비교하는 질문은 이것을 마지막으로 드리고, 그 다음에는 교육청별로 조금씩 여쭙볼 것이 있는데 시간 좀 주시겠습니까?

● 위원장 이상일

글쎄, 그 오후 일정 때문에.....

● 김병우 위원

교육청별로는 간단하게 단답형으로 할 수 있는 부분입니다.

● 위원장 이상일

시간을 좀 아껴주시기 바랍니다.

● 김병우 위원

교육청별로 또 비교를 하다보니까 그 지역교육청별로 시민사회단체들이 지금 한 10여 년 이상 전통을 쌓아오고 있는, 성과를 내고 있는 어린이날 행사나 학생의날 행사에 지원 규모들이 조금 다르다

라구요. 그런 부분들을 좀 이렇게 박하고 생각이 들지 않게 이후 편성 시에는 배려를 해 주시기를 부탁을 드리고요, 지역교육청별로 간단간단하게 몇 가지를 확인해 보겠습니다.

청주교육청 529쪽, 목적사업비 중에 교육박물관 운영비가 있거든요 2,500만원, 이것은 어느 학교입니까?

● 청주교육청 교육장 노재전

청주 교육장 노재전입니다.  
주성초등학교입니다.

● 김병우 위원

그럼 이거 매년 2,500만원씩 지원을 하게 돼 있습니까?

● 청주교육청 교육장 노재전

그렇지 않습니다.

내년이 주성초등학교 100주년인 관계로 현재까지는 매년 700만원 운영비를 지원 했는데 내년 100주년 기념사업으로 야외, 우리 충청북도교육청에서 마련한 충북교육박물관의 그 야외전시를 보완하는 쪽으로 해서 내년에 증액시켜서 편성한 겁니다.

● 김병우 위원

예, 알겠습니다.

532쪽에 농산촌 미니학교 가꾸기가 있는데.....

● 청주교육청 교육장 노재전

청주 교육장 노재전입니다.

그것은 현양원 분교가 청주에 있습니다. 거기에 대한 지원.....

● 김병우 위원

그런데 다른 시·군교육청도 이런 미니학교 가꾸기에 150만원 편성이 되어 있는데, 150만원 정도면 아무리 미니학교라 하더라도 제가 보기에 인테리어밖에 안 될 것 같아요. 이래가지고 가꿔지겠습니까?

● 청주교육청 교육장 노재전

다소 부족한 감은 있습니다만은 목적사업비로 그게 배정된 것입니다.

● 김병우 위원

예, 알겠습니다.

543쪽, 신설학교 개교 지원비로 11억이 잡혀 있습니다. 3억이 좀 넘는 돈인데, 신설학교 개교 지원에 대체로 이렇게 경비를 지원하게 됩니까?

● 청주교육청 교육장 노재전

청주 교육장 노재전입니다.

신설학교에는 교재교구비하고 정보화 시설 설치, 이것이 많은 경비가 들어가고 있습니다.

● 김병우 위원

예, 알겠습니다. 고맙습니다. 청주교육청 됐고요, 청원교육청 없습니다. 영동교육청 없고요, 됐습니다.

이상입니다.

● 위원장 이상일

김병우 위원님 수고하셨습니다.

마지막으로 제가 한 가지만 여섯 분 교육장님께 공통적으로 말씀을 드리겠습니다.

본청 예산 때도 얘기가 나왔던 건데 내년도에 우리 도교육청에서 280억원의 지방채를 발행을 합니다. 그러니 그 발행을 해서 쓰는 항목이 세 가지인데, 하나는 노후 컴퓨터를 전 도내 초·중·고등학교 학생용 교원용 싹 바꿉니다. 두 번째가 급식시설 증·개축, 세 번째가 신설학교, 그런데 신설학교 하는 건 당연히 해야죠, 그 다음에 급식시설 너무 낡고 그러면 해야지, 그런데 노후 컴퓨터는 교원용 130만원 노트북컴퓨터, 학생용은 110만원, 그런데 물론 2002년도 전에 구입해서 낡은 것도 있을 겁니다. 그런데 우리 생각에 낡은 컴퓨터도 수리를 하고 부품을 갈면 그러면 쓸 수 있지 않을까, 제가 얼핏 계산을 해보니까 1년만, 2007년도에 전체 컴퓨터를 다 바꿔가지고 들어가는 경비가 1년 동안에 17억원의 이자가 붙습니다. 그렇다면은 한꺼번에 다 바꿀 게 아니라 정말 꼭 필요한 것만 바꾸고 나머지는 2년, 3년 더 써서 연차적으로 바꾸면 수십억원의 예산이 절감이 되는 걸로 알고 있습니다. 물론 이제 우리 예산이 국민들의 세금입니다. 그래서 이게 이제 “야, 바꿀 때 한꺼번에 다 바꾸자” 물론 그것은 수

리를 해가지고, 지금은 소득이 적다고 그러지만 인도네시아가 굉장히 부자 나라입니다, 자원이 무궁무진한 나라에다가 우리가 수리해서 보내 줍니다. 그래서 이게 과연 합당한 건지, 교육장님들 어느 교육장님이 답변하실 건지 답변해 주시기를 부탁드립니다.

● **청주교육청 교육장 노재전**

청주 교육장 노재전입니다.

이 교원용 컴퓨터와 교육용 컴퓨터-학생용입니다-이 컴퓨터는 우리 도교육청 방침이 5년 주기로 교체기 때문에 5년이 경과된 노후 컴퓨터가 다량 있습니다. 제가 지금 그 숫자는, 작년에는 알았었는데 기억을 하고 있지 못하기 때문에 죄송합니다. 그래서 이번에 다 바뀌는 것이 아니라 그 노후 컴퓨터에 대한 교체로 알고 있습니다.

● **위원장 이상일**

다른 교육청도 다 같습니까?

(관계관 석에서 “예” 하고 말함)

예, 알겠습니다.

더 이상 질의하실 위원님 없으십니까?

예, 김부웅 위원님 보충질의해 주시기 바랍니다.

● **김부웅 위원**

세입·세출 예산안을 보니까요 금년도에 지역교육청 전체 예산액을 살펴봤더니 청주가 물론 제일 많고 851억, 195억 죽

나오는데 진천이 97억 5,000만원이 책정이 돼 있어요. 그래서 상당히 많지 않느냐 생각을 해봤고, 그러면 작년은 어떠냐 하고 보니까 작년에도 86억 9,000, 상당히 많은 액수가, 다른 교육청에 비교해서 하는 겁니다, 이걸. 책정이 돼 있어서 조금 궁금했습니다.

도교육청 관계자, 진천교육청에 이렇게 많이 배정된 이유가 있을까요?

● 기획관리과 예산담당 김석재

진천 쪽에 많이 배정된 것은 시설사업 관계가 좀 있습니다. 노후교실 개축이라든지 농촌 우수 고등학교 육성이라든지 뭐 이런 시설사업비 규모에서 차이가 좀 있습니다.

● 김부용 위원

진천 교육장님 맞습니까?

● 진천교육청 교육장 전재원

진천 교육장 전재원입니다.

저희들이 예산책정을 하면서부터 이 분야를 많이 걱정을 했던 부분인데요, 작년도에 제가 부임을 하고 보니까 제가 볼 때에는 저희 고향이라 그런지 몰라도 타 지역과 대비했을 때에 진천교육청이 그렇게 많이 투자가 된 지역이 아니라고 판단을 했습니다. 그래서 저는 표현 자체가 모순이 있을지 몰라도 투자 소외지역이었지 않느냐, 이런 생각을 했습니다. 그래서 그 단적인 예로 청주시나 다른 지역에

서 전입한 직원들이 학교에서 하는 얘기가, 교장선생님들이 하는 얘기가 “아니 진천은 이런 것도 없느냐고, 이런 기자재도 없고, 어째 여기 학교가 이렇게 낡았느냐”고 이런 이야기를 들었을 때에 분들 보기가 낯 부끄러웠었는데 그런 차제에 2006년도에 BTL사업으로 한 60억 정도가 BTL사업으로 추진이 됐습니다. 그러다 보니까 금액이 60억으로 늘다보니까 교육청에서 추진하고 싶은 교육용기자재 확충이라든가 일반적인 교육시설 환경사업에 그런 숙원사업으로 추진할 것을 추진을 못했어요. 그런데 올 같은 경우에 숙원사업 추진 예산이 올해 이제 계상됐기 때문에 그런데 제가 볼 때는, 교육용기자재 지금 위원장님 말씀하신 대로 저희가 3억 5,000 정도가 교육용컴퓨터, 교원용컴퓨터 노후 PC 교체하는 걸로 들어가 있고요, 교단선진화의 증설학급이라든가 노후 교단선진화 기기를 다시 교체하는데 한 3,400만원 정도해서 3억 5,000 정도가 교육용기자재를 구입하는데 주로 쓰여져 있고, 그 다음에 시설환경을 본청에서 말씀드린 거와 마찬가지로 노후시설 개축에 문상초등학교가 작년도에 BTL사업으로 집어넣으려다가 단가가 너무 싸다고 그래서, 10억이 안 되기 때문에 그래서 빠졌습니다. 그래서 이것을 갖다가 본 예산에 넣다보니까 문상초등학교 노후시설 교실



개축만 해도 7억 8,000 정도가 들어갑니다. 그 다음에 이제 삼수초등학교 같은 경우는 '70년대에 지은 건물이고, 본관 건물이 개축이 돼야 되는데 개축이 되지 못하는 이유가 3층을 '90년도에 지었어요. 그러다보니까 내구연한이 3층을 '90년도에 지었기 때문에 앞으로 30년 후나 그 건물이 다시 지어지거나 이렇게 할 입장에 있어갖고 '70년대에 지어진 1,2층의 교실바닥 대수선을 하다보니까 거기에 들어가는 비용이 한 1억 5,000 정도, 이렇다보니까 교육용기자재 구입이나 교육시설 환경사업으로 투자가 많이 되다보니까 작년도 대비 한 10억 정도가 늘어난 것으로 이렇게 알고 있습니다. 그래서 이 사업은, 뭐 여러 가지 교육예산이 부족한 것으로 알고 있습니다만은 올해 이렇게 투자가 된다면은 내년이나 후년에 가서는 이렇게 거금이 투자되지 않을 것으로 예측이 돼 갖고, 위원님들 어려우시지만은 이 증액분에 대해서는 꼭 좀 통과될 수 있도록 부탁을 드리겠습니다.

최송합니다.

● 김부웅 위원

통과가 되고 안 되고는 나중의 일입니다만 하여튼 지금 얘기 들어보니까 그동안에 덜 투자한 액을 증액했다는 얘기에요?

● 진천교육청 교육장 전재원

예, 그렇습니다.

● 김부웅 위원

그렇게 생각해도 되겠습니까?

● 진천교육청 교육장 전재원

예

● 김부웅 위원

도교육청 맞습니까?

● 기획관리과 예산담당 김석재

예산담당 김석재입니다.

지금까지 시설사업에 대해서는 그렇습니다. 시설사업에 증액이 많이 났습니다.

● 김부웅 위원

예, 알겠습니다.

예, 이상입니다.

● 위원장 이상일

김부웅 위원님 수고하셨습니다.

● 김병우 위원

위원장님, 자질구레한 거 하나만.....

● 위원장 이상일

김병우 위원님 추가 질문하세요.

● 김병우 위원

자질구레한 교정사항이 있어서 말씀드리고 가겠습니다.

어느 교육청이라고 얘기하지 않겠습니까만은 677쪽, 887쪽 보면은 거기에 6차 교육과정이라고 표현돼 있어요. 일반운영비 6차 교육과정, 이것은 벌써 10년 전에 7차로 바뀐 겁니다.

● 정원교육청 교육장 신도섭

청원 교육장 신도섭입니다.

유치원은 지금 6차 교육과정으로 운영되고 있습니다.

● 김병우 위원

예, 알겠습니다.

이상입니다.

● 위원장 이상일

교육장님과 관계관계서는 예산안 심사 받으시느라고 수고 많이 하셨습니다.

이상으로 청주, 청원, 영동, 진천, 괴산중평교육청 예산안 심사를 마치겠습니다.

오후 일정에 관한 지역교육청 심사를 위하여 2시 30분까지 정회하고자 합니다.

정회를 선포합니다.

(12시 30분 정회)

(14시 30분 속개)

● 위원장 이상일

좌석을 정돈하여 주시기 바랍니다.

회의 속개를 선포합니다.

오전에 이어 충주, 제천, 옥천, 보은, 음성, 단양 교육청에 대한 예산안을 통합하여 심사하도록 하겠습니다.

그럼 질의에 앞서 예산안 심사와 관련하여 자료를 요구하실 위원님 계시면 말씀하여 주시기 바랍니다.

● 김부웅 위원

오전에 요구한 거 요구합니까?

● 위원장 이상일

네

● 김부웅 위원

교육위원 김부웅입니다.

각 지역교육청별로 많은 간행물들이 나오고 있는데 그 간행물들의 인쇄비뿐만 아니라 간행물을 만들기까지 들어가는 여러 가지 돈이 있을 겁니다. 편집이라든지 원고료라든지, 그런 것들을 소상하게 묶어서 좀 제출해 주시기 바랍니다.

● 위원장 이상일

또 자료 요구하실 위원님 계시니까?

(침묵)

네, 지역교육청에서는 지금 김부웅 위원님께서 요청하신 자료를 가능한 한 빠른 시간 내에 준비해 주시기 부탁드립니다.

본 예산안 심사진행 방법에 대해서 말씀드리겠습니다.

심사진행 방법은 2007년도 예산안과 관련한 주요사업의 내용 설명을 간단히 들으시고 질의 및 답변을 진행하되, 질의 및 답변은 좌석 순에 따라 일문일답으로 진행하도록 하겠습니다.

교육장님께서서는 주요사업에 대한 설명을 3분 이내로 간략하게 하여 주시기 바라며, 답변하시는 교육청 관계관계서는 회의기록을 위하여 답변 전에 직위와 성명을 말씀하여 주시기 바랍니다.

설명순서는 충주, 제천, 옥천, 보은,

음성, 단양 교육청 순으로 하도록 하겠습니다. 그러면 먼저 충주교육청 교육장님 부터 설명하여 주시기 바랍니다.

● 충주교육청 교육장 박연태

충주교육청 교육장 박연태입니다.

충북교육 발전을 위하여 열정적으로 의정활동에 진력하시는 존경하는 이상일 위원장님, 그리고 교육위원님!

2007년도 당초 예산안 심사에 계속되는 의사일정 속에서 충북교육 발전을 위하여 애쓰시는 교육위원님 여러분께 깊은 감사의 말씀을 드리며, 충주교육청의 주요사업을 보고드리겠습니다.

유인물에 의거 우리 교육청의 2007년도 예산편성안을 보고 말씀드리겠습니다.

▶ 참 조 : 2007. 충청북도교육비특별회계 세입·세출예산안 주요사업 보고(별첨 2)  
(끝에 실음)

이상으로 2007년도 예산편성안 중 충주교육청 주요사업에 대한 보고를 마치겠습니다.

감사합니다.

● 위원장 이상일

박연태 교육장님 수고하셨습니다.

다음은 제천교육청 교육장님 설명하여 주시기 바랍니다.

● 제천교육청 교육장 류재영

제천교육청 교육장 류재영입니다.

충북교육 발전을 위하여 노력하시는 존경하는 이상일 예산·결산소위원회 위원장님, 그리고 위원님 여러분께 깊은 감사의 말씀을 드리며, 오늘 이 자리에서 제천교육의 주요사업을 보고드리게 된 것을 매우 의미있게 생각합니다.

우리 제천교육청은 지역인적자원 개발을 선도하는 희망찬 제천교육을 교육의 지표로 삼고 오늘도 일선 교육현장에서 1,270여 명의 교직원이 혼연일체가 되어 각자 주어진 역할에 충실하고 있으며, 우리 제천교육청의 교육시책인 수월성을 추구하는 조화로운 학력제고, 창의력을 키우는 다양한 교실문화와 실현, 나와 우리를 함께 가꾸는 진취적 품성 함양, 모두 주체가 되는 자율적인 공동체 강화, 무한 교육봉사로 교육신뢰 풍토 정착, 교육가족이 만족하는 교육환경 조성을 통하여 지덕체예기를 바탕으로 한 교육의 본질을 추구하고자 2007년도 예산안 본 교육목표에 맞추어 편성토록 함으로써 한정된 재원으로 최대의 효과를 거두고자 합니다.

그러면은 유인물에 의거 우리 교육청의 내년도 예산편성안을 말씀드리겠습니다.

▶ 참 조 : 2007. 충청북도교육비특별회계 세입·세출예산안 주요사업 보고(별첨 2)  
(끝에 실음)

이상으로 2007년도 예산편성안 중 제천  
교육청 주요사업에 대한 보고를 마치겠습  
니다.

감사합니다.

● 위원장 이상일

류재영 교육장님 수고하셨습니다.

다음은 옥천교육청 교육장님 설명하여  
주시기 바랍니다.

● 옥천교육청 교육장 신영식

옥천교육청 교육장 신영식입니다.

존경하는 이상일 위원장님, 그리고 위  
원님 여러분!

평소 저희 옥천교육을 위하여 아낌없는  
지원과 격려를 보내주시는 위원님들께 먼  
저 진심으로 감사를 드리면서, 옥천교육  
청의 2007년도 예산안 주요사업에 대해  
보고드리겠습니다.

▶ 참 조 : 2007. 충청북도교육비특별회계  
세입·세출예산안 주요사업 보고(별첨 2)  
(끝에 실음)

존경하는 이상일 위원장님, 위원님!

보다 나은 옥천교육을 위하여 우리 교  
육청 직원을 비롯한 422명의 교직원들 각  
자의 맡은 바 임무수행에 최선을 다할 것  
입니다.

아무쪼록 우리 교육청에서 내년도에 추  
진하고자 하는 사업이 원활히 추진될 수

있도록 위원님들의 많은 배려와 성원 있  
으시기를 바라면서, 2007년도 충청북도  
교육청 예산안 주요사업을 마치겠습니  
다.

감사합니다.

● 위원장 이상일

신영식 교육장님 수고하셨습니다.

다음은 보은교육청 교육장님 설명하여  
주시기 바랍니다.

● 보은교육청 교육장 박진규

보은교육청 교육장 박진규입니다.

불철주야 충청북도 교육발전을 위해 노  
력하시는 이상일 위원장님, 그리고 교육  
위원님!

존경과 함께 감사를 드립니다.

2007학년도 보은교육청 당초 예산안 편  
성과 함께 주요사업 및 특색사업에 대하  
여 보고를 드리겠습니다.

▶ 참 조 : 2007. 충청북도교육비특별회계  
세입·세출예산안 주요사업 보고(별첨 2)  
(끝에 실음)

존경하는 위원장님, 그리고 교육위원  
님!

열악한 교육재정이지만 효율적인 재정  
운영과 보은교육을 더욱 발전시킬 수 있  
도록 최선의 노력을 다하겠습니다.

이상으로 2007년도 보은교육청 당초 예

산안 주요사업 보고를 마치겠습니다.

감사합니다.

● 위원장 이상일

박진규 교육장님 수고하셨습니다.

다음은 음성교육청 교육장님 설명하여 주시기 바랍니다.

● 음성교육청 교육장 신정인

음성교육청 교육장 신정인입니다.

충청북도 교육발전을 위하여 변함없는 서원과 격려를 보내주시는 이상일 위원장님과 위원님 여러분의 노고에 진심으로 감사의 말씀을 드립니다.

2007년도 충청북도 교육비특별회계 예산편성에 따른 음성교육청 주요사업 보고를 드리겠습니다.

▶ 참 조 : 2007. 충청북도교육비특별회계 세입·세출예산안 주요사업 보고(별첨 2) (끝에 실음)

이상으로 2007년도 충청북도 교육비특별회계 예산편성에 따른 음성교육청의 주요사업 및 특색사업 보고를 마치겠습니다.

감사합니다.

● 위원장 이상일

신정인 교육장님 수고하셨습니다.

다음은 단양교육청 교육장님 설명하여 주시기 바랍니다.

● 단양교육청 교육장 김종근

안녕하십니까!

충청북도 단양교육청 교육장 김종근입니다.

존경하는 위원님들께 우리 교육청의 2007년도 주요업무 보고를 드리겠습니다.

▶ 참 조 : 2007. 충청북도교육비특별회계 세입·세출예산안 주요사업 보고(별첨 2) (끝에 실음)

존경하는 교육위원님!

우리 교육청이 추구하는 2007년도 교육목표 달성을 위하여 요구된 예산이 원안대로 확정되기를 간곡히 바라오며, 이상으로 2007년도 단양교육청 주요업무 보고를 마치겠습니다.

감사합니다.

● 위원장 이상일

김종근 교육장님 수고하셨습니다.

이어서 질의 및 답변에 들어가도록 하겠습니다.

박노성 위원님부터 질의하여 주시기 바랍니다.

● 박노성 위원

교육위원 박노성입니다.

먼저 자료를 지금 요청을 해도 되겠습니까?

● 위원장 이상일

예, 요청하시죠.

● 박노성 위원

각 교육청 2006년 대비 예산증가율이 교육청별로 몇 %씩 증가됐는가를 본청에서 작성을 해 주시기 바랍니다.

많게는 20% 이상 증액된 데도 있고 5% 정도도 있는데 자료를 제출해 주시기 바랍니다.

먼저 충주교육청 말씀드리겠습니다.

이거 관리과장님이 답변을 해 주세요.

599쪽입니다.

308-02 목적사업비에 강사수당이 다번에 강사수당이 있고, 그 밑에 나번에 강사수당이 있습니다. 과학교실운영 강사수당을 보면 컴퓨터교실은 기본 5만원에 35시간, 과학교실은 기본 5만원에 55시간이라고 이렇게 기술이 됐는데 강사가 몇 명이고 몇 시간씩을 하는 것인지 답변해 주세요.

다른 교육청은 전부 산출기초가 나왔는데 충주만 그냥 이렇게 돼 있어서 이게 어떻게 되는 것인가 알고 싶어서 질문을 드렸습니다.

(시간이 흐른 후)

그럼 천천히 찾아보시고요.....

● 충주교육청 관리과장 김영석

예, 바로 말씀드리겠습니다.

● 박노성 위원

그 다음에 610쪽입니다. 201-06 운영수

당 1번하고 4번 충주교육 편집수당 60만원, 4번 충주교육 편집수당 24만원, 이렇게 두 가지로 분류를 해 놔는데 이렇게 두 가지로 분류한 이유가 있으시면 말씀해 주세요.

● 충주교육청 교육장 박연태

충주 교육장 박연태입니다.

충주교육 편집하고 소식지하고 그것이 틀리는데 소식지라는 그것이 이 편집과정에서 누락이 된 겁니다. 그래서 그것이 틀리는 건데 같은 걸로 이렇게 지금 인쇄가 돼서 착오를 일으킨 겁니다.

● 박노성 위원

예, 알겠습니다.

그 다음에 앞으로 가서 581쪽을 봐주시기 바랍니다.

581쪽에 303-02 목적사업비 8번, 다목적멀티비전 운영비에 다번 전기요금이 별도로 960만원이 나왔습니다. 이것은 관서 운영비에서 지출을 안하고 별도로 예산을 세웠는데 그 예산을 별도로 세운 이유를 설명해 주실까요?

● 충주교육청 교육장 박연태

네, 충주 교육장 박연태입니다.

멀티비전 전기료가 삼원초등학교에 그 계 시설이 돼 있는 관계로 삼원초등학교로 교부를 해가지고 거기서 계상을 하는 걸로 이렇게 돼 있습니다.

● 박노성 위원

예, 알겠습니다.

저는 교육청에서 운영하는 건가 해서, 그러니까 삼원초등학교로..... 알겠습니다.

다음은 제천교육청 봐주실까요?

631쪽 목적사업비에 교과전담교사하고 보건교사 그 여비가 있거든요. 교과전담교사는 12만원이고 보건교사는 6만원으로 되어 있는데 같은 교육청 관내에서 여비가 이렇게 반씩 차이가 나는 이유.

● 제천교육청 교육장 류재영

제천교육청 교육장 류재영입니다.

그 보건교사 1년치가 540만원이고, 그 다음에 순회교사가 1,440만원인가 그렇게 계상이 돼 있는데요 그것은 세 명 하루에 2만원 쳐가지고 6만원 해가지고 그렇게 나와 있습니다.

● 박노성 위원

도교육청 관계관님, 이것에 대해서 부연설명을 해 주실 수 있을까요? 보건교사는 6만원이고 교과전담교사는 12만원인데요.

● 기획관리과 예산담당 김석재

예산담당 사무관 김석재입니다.

보건교사는 그 관내 학교를 주1회 운영 지도하고 있습니다. 그래서 그 단가 차이가 좀 납니다.

● 박노성 위원

예, 알겠습니다.

그 다음에 627쪽을 한번 봐주세요.

유치원 운영 기본경비에서 유치원 방학 중 종일반 운영비로 80만원을 이렇게 책정을 했습니다. 했는데, 청주나 충주교육청에서는 1학급에 805만원을 편성을 했어요. 이렇게 청주 충주나 제천과 차이가 나는 이유가 있습니까? 관리과장님 한번 답변을 해 주세요.

● 제천교육청 관리과장 윤기성

관리과장 윤기성입니다.

그 설명을 드리면은요 청주하고 충주는 도교육청에서 재원 배분이 돼가지고 인건비라든가 모든 것이 계상이 된 거고, 저희 제천은 자체 예산 가지고 사업은 추진해야 되고 그래서 난방비 정도만 계상된 겁니다.

● 박노성 위원

그래서 액수 차이가 많이 나는군요.

● 제천교육청 관리과장 윤기성

예

● 박노성 위원

수고하셨습니다.

그 다음에 631쪽, 아까 다시 넘어가겠습니다.

문단은 학교 위탁관리비로 1,695만원을 학교회계 전출금으로 했는데 폐교재산 임대 현황과 비교 검토가 필요한데 이것에 대한 설명을 해 주세요.

● 제천교육청 교육장 류재영

제천 교육장 류재영입니다.

답변드리겠습니다.

2007년도 총 임대는 1억 1,057만 6,000원으로 거기 돼 있고요, 월 순회를 하다 보니까 그 관리가 소홀해가지고 월 113만원 해가지고 15개 폐교에 지원을 이렇게 처음으로 세워봤습니다.

● 박노성 위원

알겠습니다.

그러면 보은교육청 739쪽 봐주세요. 보은교육청에서는 특색사업으로 도서 관계를 이렇게 했는데 다른 교육청에서는 예산을 많이 편성을 한 것으로 알고 있는데 보은교육청은 강사수당이 좀 적게 책정이 됐는데 원래 사업계획을 축소를 한 건가요?

● 보은교육청 교육장 박진규

보은교육청 교육장 박진규입니다.

답변드리겠습니다.

2007년도 예산편성 시 재원배분 6,851만 9,000원 중 공공요금 1,844만 4,000원 및 신규사업비 744만 9,000원 등 기관 운영비 우선 편성에 따른 재원배분이 여의치 않아서 부득이 도서구입비를 전액 삭감하였으나 2004년부터 3년 동안 계속해서 추경예산으로 도서구입비가 2,000만원씩 지원이 되었습니다. 그래서 2007년도에도 그 2,000만원이 추경으로 배정될 것으로 알고 있고, 또 현재 22개 학교에

교당 100만원씩 2007학년도도 도서구입비로 지원을 할 예정입니다. 충분치는 않지만 학생들의 독서교육에 미약하나마 도움이 될 수 있을 거라고 생각이 듭니다.

● 박노성 위원

수고하셨습니다.

다음에 751쪽하고 788쪽, 옥천하고 보은, 내년도에는 남부 3군 체육대회를 어디서 개최합니까?

● 옥천교육청 교육장 신영식

내년에 옥천에서 하고 있습니다.

● 박노성 위원

옥천에서 하는데, 그래 이렇게 보면은 보은에도 200만원을 책정을 했고, 옥천도 200만원을 책정했는데 영동은 여기 안 가서 그렇고, 이것에 대해서 설명을 좀 옥천 교육장님 말씀해 주세요.

● 옥천교육청 교육장 신영식

옥천 교육장 신영식입니다.

저희들 남부 3군은 전통적으로 서로 친목을 다지고 정보교환도 하고 서로 화합을 도모하자는 뜻으로 해마다 3개 교육청이 순회하면서 이런 친목 활동을 해왔습니다. 그래서 거기에 여러 가지, 물론 필요한 액수가 200만원 세워졌는데 여기 행사비용으로 이렇게 책정을 한 겁니다.

● 박노성 위원

보은 교육장님, 옥천 교육장님 아주 과감하게 예산에 이렇게 세워주셨는데, 영



동교육청은 똑같은 남부 3군인데 예산에 세워지지를 않았더라구요. 200만원 가지고 되겠습니까?

● 옥천교육청 교육장 신영식

알뜰하게 써야죠.

● 박노성 위원

예, 알겠습니다.

그 다음에 음성교육청 잠깐 물어보겠습니다.

947쪽이 되겠어요. 잘 몰라서 묻는 건데요 308-01 학교교육비입니다. 중학교 학교운영 기본경비 사업 물량이 여섯 학교로 돼 있어요, 사립학교 3개가 있고. 환경개선 사업 물량은 9개로 나타나 있는데 그 차이가 나는 이유가 뭔가. 그러면 또 사립학교가 포함된 것이라면 이것은 사학지원비로 편성을 해야 되지 않는가 생각하는데 우리 교육장님 말씀해 주실까요?

● 음성교육청 교육장 신정인

음성 교육장 신정인입니다.

저희들 중학교는 국립이 6개교, 사립이 3개교로 돼 있는데 2006년도에 생극중학교 냉난방 시설, 한일중학교 직원 화장실 보수 개조, 비막이 통로 등을 위한 예산을 지원하여 시설 개선하였습니다. 그리고 교단환경 개선 중 사립학교 3개교는 사학지원비로 편성하여 지원하여야 함이 타당한데 국립 중학교의 현안사업 우선

지원하기 위해서 학교회계 전출금에 편성해서 학교운영 기본경비 6개교와 교단환경 개선비 9개교의 사업량이 아마 차이가 발생한 것 같습니다.

● 박노성 위원

어디 도교육청 관계관님, 이거 이렇게 해도 괜찮은 건가요?

● 기획관리과 예산담당 김석재

예산담당 사무관 김석재입니다.

사학지원에 관한 거는 사학지원비에 편성하는 것이 맞습니다.

● 박노성 위원

그래서 그것을 좀 관리과장님 조정을 해 주시도록 부탁드립니다.

그 다음에 단양교육청 1017쪽 봐주세요.

지금 교육장님 관사가 상당히 험했던 모양이죠?

● 단양교육청 교육장 김종근

단양 교육장 김종근입니다.

단양교육청 관사는 1985년 신단양 이전 공사 시에 지은 건물입니다. 그 당시에 단양 읍내 거의 일시에 신축을 건물을 하다보니까 그 당시 단양, 지금 건물들이 부실한 상태입니다. 그래서 작년부터 일반인들도 대대적인 리모델링을 했는데, 지금 제가 쓰고 있는 관사는 물이 좀 새고, 겨울철 단열이 아주 떨어져가지고 겨울철에 방바닥이 뜨거워도 앉아있으면 코

가 시린 그런 정도입니다.

● 박노성 위원

이 기회에 관사 수리를 할 때 대대적으로 해서 교육장님께서 편안하게 기거하실 수 있도록 그렇게 부탁을 드리겠습니다.

● 단양교육청 교육장 김종근

감사합니다.

● 박노성 위원

그 다음에 776쪽 옥천교육청입니다.

201-01 옥천도서관 평생학습관 운영비로 100만원하고 500만원을 책정을 했어요. 그런데 이 두 가지를 이렇게 따로 떼어서 예산편성을 한 이유가 있으실텐데 그것 좀 말씀해 주실까요?

● 옥천교육청 교육장 신영식

옥천 교육장 신영식입니다.

그게 기록상에 잘못된 것 같습니다. 그래서 1번에 나와 있는 평생학습관 100만원 이것은 자체 예산입니다. 그리고 2번에 있는 평생학습운영비 그 500만원은 목적사업비로 내려온 거라서 묶어서 600만원 이렇게 책정해야 되는데 기록을 그렇게 아마 분리해서 한 것 같습니다.

● 박노성 위원

똑같은 항목에 예산이 이렇게 나눠져 있어서 한번 물어봤습니다.

그 다음에 793쪽입니다.

옥천교육청을 가보니까 담장을 없애가지고서 거기다가 정자를 만들어가지고서

우리 읍민들이 편안하게 쉴 수 있는 이런 시설들을 많이 만들었는데, 여기에 소요된 예산이 3,300만원으로 계상돼 있는 걸로 알고 있는데요, 금년도에 다 한 거잖아요.

● 옥천교육청 교육장 신영식

옥천 교육장 신영식입니다.

금년도에는 주차장 확대 시설하고 앞에 전면예 담장 철거 공사를 한 겁니다. 그리고 내년도 사업으로 담장 일부가 지금 철거가 안된 부분이 있습니다. 그것이 지금 현재 그것이 상당히 노후화가 돼서 일반 차량들이 담장 밑으로 주차하는 차량이 많아서 상당히 위험하고 그래서, 그 나머지 부분까지도 철거를 해서 미관상으로 좋게 고쳐볼 그런 생각으로 있고요.....

● 박노성 위원

그러니까 추가 사업이죠?

● 옥천교육청 교육장 신영식

그렇습니다.

● 박노성 위원

예, 잘 알겠습니다.

이상으로 본 위원회의 질의를 모두 마치겠습니다.

● 위원장 이상일

박노성 위원님 수고하셨습니다.

다음은 서수용 위원님 질의하여 주시기 바랍니다.

● 간사 서수웅

아주 간단간단한 것만 몇 가지 중복된 거 빼고 여쭙볼 참입니다.

충주교육청 583쪽 되겠습니다.

201-01 영어캠프 운영과 독서캠프 운영이 있는데 이게 어디서 어떻게 하는 건지 몰라도 시설사용료가 이렇게 예산이 영어캠프의 경우 350만원, 독서캠프의 경우 121만원이 서있는데 이 캠프 내용 좀 간단하게 설명해 주시기 바랍니다.

● 충주교육청 교육장 박연태

충주 교육장 박연태입니다.

일선 학교에 원어민 배치가 부족한 현실에서 외국문화를 올바르게 이해할 수 있는 계기를 제공하기 위해서 학생수련원을 이용해서 시설사용료 5만원씩 초등 40명, 중등 30명, 350만원을 계상을 했습니다. 원어민과 4박 5일간의 합숙을 통해서 영어에 자신감과 흥미를 가질 수 있도록 하는 겁니다.

그 다음 독서캠프 시설사용료는 수안보 일양유스호스텔에서 1박 2일 일정으로 2만 2,000원씩 55명에 120만원의 시설료를 편성하였습니다.

● 간사 서수웅

예, 굉장히 기대가 되는 그런 캠프인데요, 그렇다면 이 캠프에 참여하는 아이들은 각 학교에서 몇 명씩 뽑아서 하는 겁니까?

● 충주교육청 교육장 박연태

예

● 간사 서수웅

선택받은 애들만 하네요.

● 충주교육청 교육장 박연태

학교에서 지명을 해가지고 일괄해서 교육청에서 실시하는 겁니다.

● 간사 서수웅

글쎄, 이게 어떻게 보면 리더들에 대한 교육일 수도 있고, 바람직할 수 있는데 객관적으로 떨어져서 보면은 참석하는 애들은 좋겠지만 나머지 아이들은 불이익을 당한다는 면에서 볼 때 좀 그렇고요, 특히 시기가 어떻게, 방학 때 합니까?

● 충주교육청 교육장 박연태

예

● 간사 서수웅

방학 때 하면 학습에는 문제가 없겠는데, 예, 알겠습니다.

그 다음에 593쪽, 594쪽이 되겠는데요 맨 끝에 308-01 학교운영 기본경비를 보면 분교 포함해서 14개교로 돼 있는데 그 뒷장에 대상 학교를 보면 교단환경 개선 대상 학교는 18개교예요. 4개교가 차이나는데 이것 좀 설명해 주시겠습니까?

● 충주교육청 교육장 박연태

충주 교육장 박연태입니다.

그게 14개교인데 오류가 된 겁니다.

● 간사 서수웅

아, 뒤에도 14개교라고요?

● **총주교육청 교육장 박연태**

예, 죄송합니다.

● **간사 서수웅**

예, 알겠습니다.

그 다음에 308-2에 4번, 혁신경진대회 우수 교 지원 그랬는데, 이 혁신경진대회는 그러면 관내 모든 학교가 참여하는 경진대회를 하나보죠?

● **총주교육청 교육장 박연태**

총주 교육장 박연태입니다.

관내에 모든 학교가 참여할 수 있는 자격이 있습니다. 거기에서 우수 교를 6교를 선정해서 대회결과 우수한 성적을 거둔 6개교에 대한 포상금입니다.

● **간사 서수웅**

우수 교 지원이 300만원 곱하기 1교로 되어 있는데요. 한 학교만 300만원.....

● **총주교육청 교육장 박연태**

아닙니다. 이 300만원을 가지고 6개교에 대해서 시상을 해 주는 걸로 돼 있는 겁니다.

● **간사 서수웅**

그러면 여기 산출기초가 5억입니까? 300만원×1교 이렇게 돼 있거든요. 그러면 50만원씩 6개교 준다는 얘깁니까 그게?

● **총주교육청 교육장 박연태**

이것은 혁신 우수 교 지원금은 초·중

학교 학교회계전출금으로 각각 1교씩 300만원씩 이것은 계상이 되는 겁니다. 그것은 내년도 학교 신청에 의해서 혁신 선도 학교에 대한 지원사업이 되겠습니다.

● **간사 서수웅**

아니 4번에요 혁신경진대회 우수 교 지원, 이랬잖아요.

● **총주교육청 교육장 박연태**

초등, 중등 각각 1개교씩입니다. 과목이 틀려서 1개교씩 초·중등, 이렇게 되어 있는 겁니다.

● **간사 서수웅**

308-02 목적사업비에서요 4번항을 제가 묻고 있습니다. 이걸로만 보면 혁신경진대회를 해서 우수 교를 지원하는데 300만원×1교, 이랬기 때문에 한 학교만 300만원 준다면은 다른 학교가 굉장히.....

● **총주교육청 관리과장 김영석**

총주교육청 관리과장 김영석입니다. 거기 지금 위원님께서 말씀하신 거의 과목이 초등 300만원 계상이 돼 있는 겁니다.

● **간사 서수웅**

초등요?

● **총주교육청 교육장 김영석**

예

● **간사 서수웅**

그러니까 글썄 경진대회를 치러가지고 최우수 학교 하나 뽑아서요?

● **충주교육청 관리과장 김영석**

그것은 혁신선도학교라고 해서요 당초에 계획을 받아서 거기서 저희들이 초등, 거기 나와 있는 한 학교만 저희들이, 예를 들어.....

● **간사 서수웅**

시범학교식으로 한다는 거요?

● **충주교육청 관리과장 김영석**

시범학교식으로 해서 저희들이 지원을 당초에 해 줍니다.

● **간사 서수웅**

그러면 서술에 제가 오해가 있었잖아요. 경진대회 우수 학교 그러니까 무슨 뽑아서 상을 주는 것 같은 느낌이 들어서.....

● **충주교육청 관리과장 김영석**

선도학교라고 이해하시면 됩니다.

● **간사 서수웅**

그랬으면 제가 오해가 없을텐데. 이러면 대개 다 참석했는데 얼마 차이가.....300만원만 한 학교 준다면 문제가 있지 않나 해서, 그래서 여쭙 겁니다.

그렇게 말씀하시면 이해가 가죠.

예, 알겠습니다.

● **위원장 이상일**

잠깐 교육장님께 부탁 말씀드리겠습니다.

답변을 하실 때 관리과장님이 답변하시는 게 더 효과적이라고 생각하실 때는 관

리과장님께 답변을 위임하셔도 좋습니다.

● **간사 서수웅**

그 다음에 595쪽 되겠습니다.

304-02입니다.

교외생활지도위원회 지원, 무선봉사대 지원, 이게 120만원, 100만원 돼 있는데 제가 잘 몰라서 이해가 안 가서 그렇니다. 직접 답변해 주세요. 교외생활지도위원회라고 그러면 학생생활지도는 대개 우리 선생님들이나 학부모들이 중심으로 하고 있는 걸로 알고 있는데 지도위원회가 우리 교육가족으로 된 위원회인지, 아니면 여기 민간경상이전이라고 그랬으니까 얼핏 생각할 때 우리 교육가족 이외에 지역주민들 중에서 어떤 단체에 위탁해서 하는 건지 이게 좀 궁금한데요.

● **충주교육청 관리과장 김영석**

예, 답변드리겠습니다.

충주교육청 관리과장 김영석입니다.

위원님께서 질문하신 내용에서의 답변은 충주 시내 저희들 학생들의 교외생활 지도를 위해서 관내에 중학교와 고등학교, 그리고 충주 청소년보호순찰대, 검찰 청소년보호봉사대, 경찰 등과 합동 교외생활지도위원회를 조직해서 운영하고 있습니다. 그래서 합동 교외생활 지도에 참여하고 있는 지도 요원에 대한 지원을 위한 최소 경비로 매년 교외생활지도위원회에 지원하고 있습니다.

● 간사 서수웅

그러면 그 지도 위원들이 정기적으로 이렇게 모임을 갖나요?

● 충주교육청 관리과장 김영석

정기적이고 비정기적으로도 또 수시로 또.....

● 간사 서수웅

계속 하니까 보상 차원에서 해 주고 있다?

● 충주교육청 관리과장 김영석

예

● 간사 서수웅

예, 알겠습니다.

615쪽 201-01 맨 밑에 보겠습니다.

여기에 보면 나번 혁신경진대회 우수교 지원, 이것은 50만원씩 6개교, 이것은 이해가 간단 말입니다. 그런데 이 항목이 아까 제가 여쭙본 게 왜 그러냐 하면 암만 봐도 중복되는 것 같은데 1개교 300만원 그래 낫길래 제가 아까 물은 거거든요. 그리고 이제 그것이 아닌 것은 아까 확인이 됐으니까, 혁신경진대회라는 것이 어떠한 전체적인 혁신, 학교운영 혁신을 위한 혁신과제 모든 것을 종합해가지고 하는 건가, 아니면 어떠한 하나의 혁신과제를 놓고 경연을 벌이는 건가 궁금하네요.

● 충주교육청 교육장 박연태

충주 교육장 박연태입니다.

어떤 주제가 주어지는 게 아니고, 학교, 새롭게 변화할 수 있는 혁신주제 어느 내용이라도 관계 없이 경연을 해서 거기에 대한 시상을 하는 겁니다.

● 간사 서수웅

아까 그거하고는 별개죠?

● 충주교육청 교육장 박연태

예, 별개입니다.

● 간사 서수웅

그런데 이것만 가지고 볼 때는 암만 봐도 중복되는 게 헛갈리더라고요. 그래서 확인했습니다.

충주 수고하셨습니다.

제천은 우리 박노성 위원님하고 전부 중복이 되네요. 중복이 되는데 627쪽 조금만 더 물어보겠습니다.

방학중 종일반 운영비를 아까 질문하고 답변하실 때 충주나 음성이나 단양이나 청주가 모두 지원을 받아서 508만원씩이라고 그랬는데 보은 옥천은 하나도 안 받아서 안 했고요, 그런데 지원 받는 군과 지원 못 받는 군은 안 하겠다고 해서 못 받은 겁니까? 제천은 왜 못 받았죠? 그 자체 경비로만 하느라고 예산 짰다고 말씀하셨는데.

● 제천교육청 관리과장 윤기성

관리과장 윤기성입니다.

그거는 도에서 재원 배분이 저희들인 안 됐기 때문에 그런 건데요, 아마 도도

예산 형평상 큰 데부터 해 주느라고 그런 것 같습니다.

● 간사 서수웅

도 담당한테 묻겠습니다.

지금 말씀하신 내용이 맞습니까, 아니면 시·군교육청에서 예산요구를 받아서 한 겁니까?

● 기획관리과 예산담당 김석재

예산담당 김석재입니다.

그 유아교육담당에서 사업을 배정을 하고 있는데요, 지금 관리과장님 말씀대로 재원상 종일반 확대를 일시에 할 수가 없을 것 같습니다. 그래서 단계적으로 확대하는 걸로 제가 알고 있습니다.

● 간사 서수웅

단계적으로 확대하는데 제가 얼른 이해가 안 가는 게 수요가 많은 큰 도시 순으로 했다면 이해가 가겠는데 청주, 충주, 단양, 음성은 받았단 말이에요. 이 기준이 어떻게 되는 겁니까?

● 기획관리과 예산담당 김석재

기준은 제가 담당 장학관에게 문의를 해서 알려드리겠습니다.

● 간사 서수웅

올라온 대로만 해서 모르시겠다.

● 기획관리과 예산담당 김석재

예

● 간사 서수웅

얼른 볼 때는 그래도 수요가 많은 시부

터 해 주는 게 좋지 않을까 싶었는데, 단양도 됐는데 이게 안 됐다는 게 그렇고. 이게 점차 후년부터는 확대되겠죠?

● 기획관리과 예산담당 김석재

예, 그렇습니다.

● 간사 서수웅

빨리 확대됐으면 좋겠네요.

그 다음에 전부 중복이 됐으니까 보은으로 가볼까요?

보은에 744쪽 되겠습니다.

거기 인라인경기장예요 공인료라는 게 600만원 있는데, 그 공인료가 뭔지 잘 몰라서 그러는데 설명 좀 해 주시겠습니까? 공인료. 201-02에 1에 나번입니다.

● 보은교육청 교육장 박진규

보은 교육장 박진규입니다.

답변드리겠습니다.

보은 인라인경기장은 2004년 8월 6일에 공인을 받은 후 3년 후인 2007년도에 공인 유효기간이 만료되어 롤러경기장 공인에 관한 규정에 의거 공인 유효기간 만료 후 6개월 이내에 재 공인을 받아야지만 각종 대회를 유치할 수 있습니다.

그래서 보은 롤러경기장 공인료 600만원 계상내역은 각종 국제대회 및 전국 규모 대회 개최가 가능한 1종 경기장 재공인료 500만원과 공인료 외에 실제 측량경비 및 출장에 필요한 문서작성비, 통신비 등 공인 신청자가 부담하는 부대비용 100

만원 합쳐서 600만원 계상한 겁니다.

● 간사 서수웅

이럴 때마다 저희들이 무식하다는 걸 느끼는 게, 그냥 운동장 해 놓으면 금가지 않으면 그냥 쓰는 건지 알았다니 3년 단위로 이렇게 600만원 투자해서 공인을 받아야 한다는 게 그러네요. 어떻게 보면, 우리가 보면 굉장히 예산 낭비인 것 같은데 규정이니까 할 수 없겠죠.

잘 알았습니다. 좋은 정보 하나 알았습니다.

아까 여기 남부 3군 그거 아까 말씀하실 때 옥천이 주최라고 그랬잖아요. 주최하시는데 더 많이 드는 거 아니에요, 경비가?

● 옥천교육청 교육장 신영식

옥천 교육장 신영식입니다.

뭐 많을수록 좋긴 좋은데요, 예산 관계상 해서 그 범위 내에서 쓰고 있습니다.

● 간사 서수웅

그럼 보은 교육장님 여기 똑같이 세웠으니까 거기 협조해서 하시는 겁니까, 보은만 그거대로 쓰는 겁니까?

● 보은교육청 교육장 박진규

보은교육청 교육장 박진규입니다.

답변드리겠습니다.

저희는 옥천교육청하고 조금 쓰임새가 다릅니다. 저희는 2007년도 남부 3군 체육대회 주관 교육청이 옥천교육청이지만

저희는 금년입니다. 금년이 저희들이 할 차례가 되는데.....

● 간사 서수웅

죄송하지만, 금년에도 200씩 세워져 있습니까?

● 보은교육청 교육장 박진규

예, 그래서 저희들 같은 경우는 지금 시설이 노후화된 것이 많아서 주로 시설비 투자가 많이 들어가는 편입니다.

● 간사 서수웅

글쎄요, 이걸 얼른 보면 좋은 거다 생각이 드는데, 주최 군에서 많이 예산이 서고 해야 될 것 같은데, 그래서 서로 도움 관계가 되는 건가 해서 여쭙봤습니다. 감사합니다.

766쪽에 잠깐 물어보겠습니다.

201-06, 1번입니다.

특수교육 입급 대상자 심사수당이라는 게 있는데요, 아주 작은 건데 비교가 되는 게 있어서요. 다른 교육청은 보니까 입급 대상자 심사수당이 3만원으로 책정이 되어 있는 것 같고, 그런데 이게 7만원으로 책정된 특별한 이유가 있는 건지 궁금해서 여쭙습니다.

● 옥천교육청 교육장 신영식

옥천 교육장 신영식입니다.

답변드리겠습니다.

거기 충청북도교육청 기획관리국 기획관리과에서 2007년도부터 충청북도 교육



비특별회계 예산편성 기준 단가에 보면 7만원으로 하도록 되어 있습니다.

그래서 다른 교육청에 비교가 되는, 오히려 저희들이 정상으로 세운 것으로 알고 있습니다.

● 간사 서수웅

다른 데는 앞으로 하다보면 모자라겠네요. 규정에 나와 있으면 그대로 해야 될 거 아닙니까. 도교육청 담당, 3만원으로 된 시·군은 다시 바꿔서 예산 세워야 되는 거 아닐까요?

● 기획관리과 예산담당 김석재

예산담당 사무관 김석재입니다.

7만원 단가가 지금 맞는데요, 3만원씩 편성된 데는 나중에 추가로다 보존하는 방법밖에 없을 겁니다.

● 간사 서수웅

그렇죠.

이런 게 통일이 안돼가지고.....

옥천 교육장님 아주 앞서가시네요.

그 다음에 776쪽이 되겠습니다. 201-01 맨 밑에 부분입니다. 1번, 평생학습관 운영 1관 100만원, 평생학습관 운영 1관 500만원, 똑같은데 어떻게 하나는 100만원, 하나는 500만원 이게 차이가 안 나세요. 뭔지 모르겠네요.

● 옥천교육청 교육장 신영식

옥천 교육장 신영식입니다.

아까 박노성 위원님께서 질의하신 내용

인데요, 그게.....

● 간사 서수웅

죄송합니다.

체크하느라고 했어도 탄전 치느라 몰랐습니다.

● 옥천교육청 교육장 신영식

저희들이 기록을 잘못해서 그렇습니다. 죄송합니다.

● 간사 서수웅

음성 한 가지만 묻겠습니다.

아주 재밌는 행사가 하나 있더라구요. 음식경연대회라고 있는데, 아주 매력 있어서 살펴봤어요. 음식경연대회 재료비 지원 그래서 21개교 8만원 160만원인데, 그러니까 학교를 전부 참여시켜서 음식경연대회를 하는 모양인데, 이게 간단히 얘기해서 무슨 행사인지 설명 좀 해 주실 수 있겠습니까?

● 음성교육청 교육장 신정인

음성 교육장 신정인입니다.

저희들이 금년도 8월 12일날 무극중학교 급식소에서 관내 초·중·고 영양사, 조리사, 보조원 150명을 모시고 말 그대로 웰빙음식경연대회를 했습니다. 이것은 지금 현재 유아 비만이라든가 당뇨 등 여러 가지 증가하고 있는데, 이에 대한 급식개선책으로 조리를 좀더 현실에 맞게끔 이렇게 웰빙경연대회를 해가지고 이것이 각 학교에 보급해서 좀더 나은 학생의 급

식을 갖다가 효율적으로 운영하고자 이렇게 했습니다.

● 간사 서수웅

아주 계획이 좋은 것 같네요.

포상금이 100만원인데 포상금은 거기 경연대회를 마친 후에 그게 입선자라고 할 수 있나, 보상하는 겁니까?

● 음성교육청 교육장 신정인

예

● 간사 서수웅

여기서 웰빙음식을 경연을 하다보면 단위 학교에서도 웰빙음식을 제공하는데 도움이 될 거라는 그런 전제 하에서 기획하신 거죠?

● 음성교육청 교육장 신정인

예

● 간사 서수웅

아주 좋은 제도네요.

고맙고요, 944쪽 하나만 더 질의하겠습니다.

308-02, 2번 음성교육 수업 스타제 운영 해가지고 3개교, 3개교로 한정을 했는데 수업스타제 운영 하고서 3개교는 이미 그 학교만 대상으로 스타를 염두에 두고서 이거 시책을 세우신 건지.

● 음성교육청 교육장 신정인

음성 교육장 신정인입니다.

저희들은 수업스타제를 초등학교 3개 직으로 나누고, 중학교를 1개 직으로 해

서 4개 직으로 나눠서 이렇게 실시하고 있습니다.

● 간사 서수웅

그러니까 한 지구에서 선발된 학교가 세 학교?

● 음성교육청 교육장 신정인

예

● 간사 서수웅

알겠습니다.

그러니까 참여는 전부 하는 거죠?

● 음성교육청 교육장 신정인

예

● 간사 서수웅

예, 알겠습니다.

3개교로 딱 해 났기 때문에 미리 정한 학교만 참가하는 건가 싶어서 여쭙봤습니다.

단양군 한 가지만 질의를 하겠습니다.

980쪽입니다.

308-02, 2항 농촌지역 학생 식품비 지원 해서 16만 8,000원×54명, 이게 다른 시·군과 얼른 비교를 해봤더니 타 교육청은 1인 단가가 유치원이 5만 4,000원이고 초등학교 6만원으로 돼 있는데, 단양은 어떻게 해서 16만 8,000원이라는 단가가 나왔는지, 그 차이가 너무 많아서 이해가 안 가서 묻습니다.

● 단양교육청 교육장 김종근

예, 말씀드리겠습니다.

업무처리에 착오가 발생을 해가지고요  
5만 4,000원×168명, 이렇게 표시를 했어  
야 하는데 그 위치가 바뀌면서.....

● 간사 서수웅

알겠습니다.

● 단양교육청 교육장 김종근

죄송합니다.

거기 똑같은 것이 989쪽에도 그렇게 표  
시가 돼 있습니다, 잘못된 게 있습니다.

● 간사 서수웅

여기도 표기해 났습니다. 맞습니다.

● 단양교육청 교육장 김종근

죄송합니다.

● 간사 서수웅

고맙습니다.

마치겠습니다.

● 위원장 이상일

서수웅 위원님 수고하셨습니다.

회의를 시작한 지 1시간 10분 정도 경  
과했습니다.

20분간 정회를 하고자 합니다.

정회를 선포합니다.

(15시 40분 정회)

(16시 00분 속개)

● 위원장 이상일

의석을 정돈하여 주시기 바랍니다.

회의 속개를 선포합니다.

곽정수 위원님 질의를 계속하여 주시기  
바랍니다.

● 간사 서수웅

위원장님, 아까 말씀드린 거 시간  
좀.....

● 위원장 이상일

예, 곽정수 위원님 질의하시기 전에 도  
교육청의 관계관계서 설명을 하시겠다고  
그됩니다.

관계관, 설명해 주시기 바랍니다.

● 초등교육과 유아특수교육담당 장학사  
김혜숙

초등교육과 장학사 김혜숙입니다.

방학중 종일반 운영은 현재 저희가 에  
듀케어를 운영하는 유치원이 8개 있습니  
다. 그중에서 우선 네 군데만 지금 지원  
을 하고 있고요, 앞으로 점차적으로 예산  
상황을 보아서 확대할 예정입니다.

● 위원장 이상일

저기, 지금 위원님들 말씀은 8건데 네  
개밖에 못했는데 그 선발기준이 위원님들  
께서 생각하시는 것은 학생수가 많은 청  
주, 충주, 제천 이런 순으로 되어야 하지  
않느냐, 이런 말씀이에요. 그거에 대한  
선발기준이 있으면 말씀해 주시기 바랍니  
다.

● 초등교육과 유아특수교육담당 장학사  
김혜숙

지금 저희가 4개원을 선정한 기준은 저  
희가 지원을 하기 이전부터 선생님들이  
방학중 종일반을 운영하고 있던 유치원부

터 먼저 지원을 했습니다.

● **위원장 이상일**

위원님들 이해가 되셨습니까?

(“예” 하는 위원 있음)

수고하셨습니다.

곽정수 위원님 질의를 계속하여 주시기 바랍니다.

● **곽정수 위원**

교육위원 곽정수입니다.

지역교육을 위해서 애쓰시는 교육장님들께 감사의 말씀을 드리고, 작은 예산 가지고 효율적으로 충북교육의 업그레이드를 위해서 애쓰시는 관계관님께도 감사를 드립니다.

예산심의를 하기 위해서 갖다가 서류를 죽 넘겨보면서 거기서 느끼는 것이 지역교육청 사업은 결국은 목적사업으로다가 전부 지원 배분이 되고, 지역교육청에서 특별히 편성해서 하는 그런 사업내용이 많지 않아서 참 보기가 편했습니다.

목적사업 내용 중에 보니까 방과후 교실 선도학교, 뭐 기초학력 중심학교, 평생교육 중심학교, 평생교육 선도학교, 비만예방 중심학교, 흡연예방, 혁신선도학교, 혁신우수학교, 죽 이렇게 되어 있어서 각 교육청별로 예산 배부된 내용을 보니까 거의 같아요. 그래서 그런 내용에 대해서는 재론할 여지가 없는 그런 내용이 되겠고요, 또 거기 보니까 야간에 만

나는 원어민 영어학교 운영하는 게 각 지역교육청마다 그 사업이 다 들어 있어요, 보니까. 그런데 어떤 데는 1실, 어떤 데는 4실, 그래서 많게는 6,000만원, 작게는 1,500만원이 지원이 돼서 그게 예산항목에는 내용으로 편성이 되어 있지만 실제로 그게 어떻게 운영하는 지는 저희 위원들이 모릅니다, 사실은. 어떤 교육장님이 한번 운영하는 방법을 설명 좀 해줬으면 도움이 되겠습니다.

예산 보니까 제천교육청이 4개 실로 제일 많은데, 제천 교육장님 설명 좀 부탁드립니다.

● **제천교육청 교육장 류재영**

제천 교육장 류재영입니다.

답변드리겠습니다.

원어민 활용을 하는 회화중심의 방과후 학교 프로그램 운영으로 사교육비 절감 차원에서 그것을 했습니다만은 아직 도재원 배분으로 추후 이제 지정을 해서 계획을 세우고 있습니다.

● **곽정수 위원**

아직 학교가 지정된 것도 아니고 그냥 어떻게어떻게 하겠다는 프로그램도 아니고 그냥 예산만 지금 배분해서 4개.....

● **제천교육청 교육장 류재영**

예, 처음 이것을 실시하는 것이기 때문에.....

● **곽정수 위원**

그러면 구체적인 프로그램은 지역교육청에 시달된 바가 없고 그냥 이런 제목으로 이런 교육활동을 교육청별로 해라, 돈만 지금 배분된 상태입니까?

● **제천교육청 교육장 류재영**

여기 사업이 되면은 추후 지정을 해서 할 계획으로 있습니다.

● **곽정수 위원**

예, 알겠습니다.

다음에는 또 보니까 발명교실이 각 지역교육청별로 발명교실이 2,000만원, 또 발명영재교실이 1,280만원, 그래서 유사사업이 각 지역교육청별로 다 배부가 돼서, 어느 교육청은 없는 부분도 있습니다. 만은 거기 보면 발명영재교실 1,280만원, 그래서 그 세부내용에 대한 게 아무것도 없고요, 그 다음에 발명교실이 2,000만원이 각 지역교육청으로 배부됐는데 보면 그 내용은 그렇습니다. 일반운영비 800만원, 시설보수 400만원, 교구구입비 400만원, 1일 발명교실 400만원, 역시 이 사업도 그 지침이나 이런 게 시달된 게 없이 그냥 예산상으로만 현재 계상이 된 건지, 어떻게 그렇게 된 겁니까?

● **단양교육청 교육장 김종근**

단양 교육장 김종근 말씀드리겠습니다.

각 시·군에 발명실이 따로 투자를 해서 마련돼 있는 데가 있고 없는 데가 있고 그래서 발명실이 있는 데는 그 발명실

을 운영하기 위해서 예산이 지금 말씀하신 일반운영비, 시설보수비, 교구구입비, 1일 발명교실, 이렇게 예산이 배부가 되면 그 발명실 있는 학교에서 거기서 구체적인 계획을 세워서 집행을 하게 됩니다. 그리고 발명반은 학교별로 다 만들어서 운영할 수 있습니다.

● **곽정수 위원**

예, 알겠습니다.

다음은 620쪽하고 669쪽, 그러니까 충주와 제천이 해당이 되겠습니다.

620쪽에 보면 이제 중원학생야영장 세세항을 한번 봐주시고, 그 다음에 접어서 이쪽에 669쪽에 제천학생야영장 세세목을 한번 봐주시기 바랍니다.

거기 보면 인원에 대한 비용이 산출이 돼 있고요, 거기 보면 정화조 청소, 이렇게 돼가지고 50만원 1회, 제천은 정화조 청소 해서 67만 4,500원 그리고 두 해, 이렇게 돼 있어요. 그래서 좀 그것에 대한 설명이 필요하고, 한번 그것 좀 설명 좀 해 주시죠. 지금 제천이 액수가 많아서, 그 부분을 설명을 해 주시기 바랍니다.

● **제천교육청 관리과장 윤기성**

제천교육청 관리과장 윤기성입니다.

그 제천학생야영장 운영에서 정화조 청소 67만 4,500원×2회 그렇게 계상했는데요, 저희들 제천학생야영장은 지금 화장

실이 정화조를 이용한 것이 아니고 재래식 화장실로 돼 있습니다. 그래서 그 청소하는 비용이 더 많이 들고 있습니다.

● **곽정수 위원**

예, 알겠습니다.

그 다음에 거기 보면 제천학생야영장에.....중원학생야영장에는 수질검사로가 계상이 되어 있는데 옥천학생야영장에는 사실은 이 학생들이 야영 와서 이 식수가 상당히 건강이나 식중독이나 이런 거에 중요한 부분을 차지하는데 그 계상이 안 돼서, 여기는 도시 상수도가 인입이 되는 건가, 아니면 그 물이 수질검사를 안 해도 될만큼 전통적으로 잘 사용이 됐던 건지 궁금해서 한번 여쭙습니다.

● **제천교육청 교육장 류재영**

제천 말씀하시는 거예요?

● **곽정수 위원**

예

● **제천교육청 교육장 류재영**

제천 교육장 류재영입니다.

수질검사를 저희들이 3회 실시하고 있습니다.

● **곽정수 위원**

그런데 예산상으로는 그게 안 나와 있어서.

● **제천교육청 교육장 류재영**

저희들 3회 여기 나와 있습니다.

● **곽정수 위원**

야영장 세세항 안쪽에.

● **제천교육청 교육장 윤기성**

제천교육청 관리과장 윤기성입니다.

그 제천학생야영장에 별도로 수질검사 예산은 반영 안 했는데요, 학생야영장은 저희들 직속으로 교육과에서 다 집행하고 있습니다. 그래서 학교에 지금 지하수를 쓰고 있는데 그 학교에 수질검사 할 때 같이 하고 있습니다.

● **곽정수 위원**

그러니까 예산상 계상이 안 됐더라도 학생들이 물 먹는 거에는 안전하게 먹을 수 있는 그런 조치가 돼 있다, 그렇게 생각하면 되겠습니까?

● **제천교육청 관리과장 윤기성**

예, 그렇습니다.

● **곽정수 위원**

고맙습니다.

그 다음에 이제 이것은 원론적인 얘깁니다만은 지금 우리가 야영장의 활용도를 평가해 볼 때가 아닌가, 그런 생각이 듭니다. 지금 보면 중원학생야영장에 무슨 일반운영비로 860만원인데 그거만 쓰는 게 아니고 보면 공공요금, 특근매식비, 또 중원야영장은 특히 다른 사람의 땅을 빌려쓰기 때문에 사유지 임차료, 또 건물 유지보수비, 또 아마 일용잡급도 사용을 하는 것 같고, 일반직이나 기능직의 여부, 또 뭐 업무추진비, 공익근무요원이

있어서 또 그 비용, 또 거기 보면 중원학  
생야영장의 자산취득비를 코팅기를 산다  
고 돼 있어서 과연 야영장에서 코팅기가  
필요한 부분인가 하는 것도 한번 짚어봐  
야 될 것 같고, 그래서 그 쓰는 비용이  
만만치 않은데 연간 아마 거기 이용하는  
숫자가 얼마 되지 않는다라고 그러면 이  
용하는 사람 대비 그 관리운영비 단가가  
상당히 높을 걸로 돼서, 더 활성화시켜서  
많은 인원이 왔을 때나, 또 그냥 우리가  
잘못할 수 있는 우 중의 하나는 오나 안  
오나 살고 먹기는 마찬가지로 다라는 개념  
때문에 서비스 정신의 결여로 인해가지고  
외부에서 좀 온다라고 전화가 오던  
지..... 뭐 그럴리아 없겠습니까만 그런  
것도 한번 짚어봐야 되지 않겠느냐 해서  
한번 야영장의 존재에 관한 것이 교육청  
에서 심각하게 다루어져야 될 게 아니냐.  
물론 중원야영장, 또 여기 야영장을 가지  
고 있는 옥천야영장, 제천야영장 다 내용  
은 같습니다, 보편은. 그래서 한번 3개  
교육장님들께서는 야영장에 관해서 한번  
경영의 활성화 등을 위한 방법에 대한 고  
민이 있어야 되지 않겠냐, 그 다음에 예  
산항목도 물론 규모나 위치나 시설연도나  
이런 게 달라서 꼭 같은 비용이 지불되는  
것은 아니지만 항목상으로 서로 관리과장  
님끼리 합의를 하셔서 비슷하게 획적인  
모양 갖추기도 필요하지 않겠냐 하는 그

런 생각이 들어서 이렇게 말씀드려보니  
다.

지금 중복되는 부분이 많이 있어서 제  
가 넘기면서 중복되는 부분은 약하고요,  
또 제가 정리를 하느라고 잘 못 들어서  
질문이 중복되는 것을 기억을 못할 경우  
가 있으면 바로 지적해 주기 바랍니다.

613쪽, 617쪽을 한번 봐주기 바랍니다.

거기 보면 산출기초 13번에 일반관리물  
품 구입에 240만원, 그 다음에 617쪽  
201-01 항목에 일반운영비 4번째 일반관  
리용품 해서 거기 120만원 이렇게 돼서,  
거기 중복 계상이 아닌가 하는 그런 생각  
이 드는데 한번 설명해 주기 바랍니다.

#### ● 충주교육청 교육장 박연태

충주 교육장 박연태입니다.

기관 사업의 일반관리용품 구입비 240  
만원, 그 다음에 관리행정 운영 사업에  
일반관리용품 120만원에 대해서 설명 말  
씀 올리겠습니다.

일반관리용품비 240만원은 전체 청사관  
리비를 위한 수용비적 경비로 세워진 것  
입니다. 그리고 120만원은 관리행정 운영  
의 일반관리용품비 120만원으로 이렇게  
예산을 세운 겁니다. 그래서 관리과에 일  
반수용경비 다소 중복이 되는 점은 있지  
만 이것을 전년도와 동일하게 120만원을  
계상을 했습니다. 양해해 주시길 부탁드  
리겠습니다.

● **곽정수 위원**

예, 알겠습니다.

627쪽에 201-02 국내여비에 보면 협동장학은 7만원이고 장학협회는 2만원, 그 밑에가 전부 2만원으로 돼 있어서, 그 협동장학협회하고 차이가 나는 이유 좀 한번.....

● **제천교육청 교육장 류재영**

제천 교육장 류재영입니다.

답변드리겠습니다.

여기 합동장학은요 충주, 제천, 단양, 이 세 시·군에서, 이거 중학교 부분인데, 세 군데서 하는 그 합동장학을 말씀 드리는 거고, 그 2만원의 장학협회는 관내 1일 여비를 말하는 겁니다.

● **곽정수 위원**

그럼 여기 합동장학이라고 표현이 됐는데 협동장학이 맞는 건지, 합동장학이 맞는 건지.

● **제천교육청 교육장 류재영**

협동장학이 맞는 겁니다.

● **곽정수 위원**

그래서 제가 협동장학 그랬으면 이해를 했는데, 합동장학이라서.....

● **제천교육청 교육장 류재영**

죄송합니다.

● **곽정수 위원**

665쪽에요, 행정서비스 운영에 제1항에 보면 고객만족도 조사, 또 친절공무원 상

품비, 그런데 제가 지금 하나 여쭙보고 싶은 것은 고객만족도 조사 그러는데 조사방법이 어떻게 되는 건지 좀 궁금해서 여쭙습니다.

● **제천교육청 교육장 류재영**

제천 교육장 류재영입니다.

이것은 관리과장님이 잘 아시고 계십니다.

● **제천교육청 관리과장 윤기성**

관리과장 윤기성입니다.

행정서비스 현장에서 고객만족도 조사 3만원×5명 2회 했는데요 그것은 우리 제천교육청의 행정서비스 현장을 내실화하기 위해서 설문을 해서 응답하고요, 또 문자로 해서 조사하고 그래서 하는데 지금 민원인들이 많이 응모를 안 하고 있습니다. 그래서 사은품을 걸어서 다시 홍보를 해서 내년에는 더 저희 교육청을 찾는 민원들의 관심을 갖기 위해서 추진하는 사업입니다.

● **곽정수 위원**

그러면 여기 지금 3만원×5명×2회 하는 그 내용은 어떤 내용인지요?

● **제천교육청 관리과장 윤기성**

도서상품권 3만원의 물량을 5명을 선정해서 두 번, 상반기, 하반기 두 번에 걸쳐서 할 계획으로 있습니다.

● **곽정수 위원**

그럼 그게 지금 조사하는 방법에 관한



겁니까, 아니면 집행한 내역에 관한 애김  
니까?

● 제천교육청 관리과장 윤기성

이것은 조사가 돼서 선정이 되면 상품  
권을 지급할 계획입니다.

●곽정수 위원

그럼 그 나번에 대한 답변입니까?

● 제천교육청 관리과장 윤기성

나번은 저희들 자체 공무원들, 교육과  
관리과 제천교육청 직원들을 한달 동안  
직원들한테 자체 조사를 합니다. 누가 가  
장 친절히 했는가, 그래서 친절 공무원을  
자체적으로 선정해서 매월 2명씩 시상하  
고 있습니다.

● 곽정수 위원

수고하셨습니다.

그 페이지에 마지막에 201-01 일반운영  
비에 지방공무원 연수교재 그래서 120건  
해서 240만원, 이렇게 돼 있는데요, 그러  
니까 1년에 연수를 2번 한다는 그런 의미  
로 받아들이면 되겠고요, 그런데 여기 지  
금 그 연수교재를 만들기 위해서는 무슨  
원고를 모집한다든지 또는 집필을 한다든  
지 또는 편집을 한다든지 그런 등등의 기  
본 자료가 있어야지 인쇄소에 인쇄를 맡  
기는 걸로 저는 생각을 하고 있는데, 그  
런 것에 관한 비용이 계상이 안 되고 그  
냥 출판비용만 계상이 된 게 아닌가 싶어  
서 그거에 대한 설명을 부탁드립니다.

● 제천교육청 관리과장 윤기성

제천교육청 관리과장 윤기성입니다.

그거는 저희들 제천교육청 자체 사업으  
로서 행정직공무원이나 기능직공무원들의  
교양이라든가 행정능력을 향상시키기 위  
해서 자체적으로 하는 사업입니다. 그래  
서 강사도 전문강사를 쓰는 게 아니고 저  
희 교육청 6급 담당이 직접 교재를 만들  
어서 하는 것이기 때문에 자진해서 하는  
거죠, 원고료 없이.

● 곽정수 위원

예, 알겠습니다.

너무 인적자원을 싸게 부러먹는 거 아  
니예요?

다음에 668쪽입니다.

거기 401-02 시설비에 세 번째 학생용  
책결상 수선, 그렇게 돼가지고 그 액수는  
1,200만원 이렇게 돼 있네요. 그런데 이  
예산이 이게 학교에 소요량을 파악해서  
배부를 해 주는 건지, 아니면 교육청에  
수리할 책결상이 있어서 그걸 수리하는  
내용인지도 좀. 그리고 또 이 600조라고  
하는 그 산출근거는 어디에 있는지 알려  
주기 바랍니다.

● 제천교육청 관리과장 윤기성

제천교육청 관리과장 윤기성입니다.

그 학생용 책결상 수선은 도교육청 재  
원배분 사업인데요 지금까지는 책결상 교  
체비로다가 지원됐습니다. 그런데 내년부

터는 교체비가 아니고 수선비로 돼서 각 학교에 소요량을 조사해 가지고 예산 범위 내에서 수선을 해 줄 계획입니다.

● **곽정수 위원**

그러니까 이제 도교육청에서 일괄 배부된 액수다, 그렇게 받아들이면 되겠습니까?

● **제천교육청 관리과장 윤기성**

예, 그렇습니다.

● **곽정수 위원**

감사합니다.

아까 종일반, 탁아방 관계는 우리 담당 장학사한테 설명이 있어서 질문을 생략하겠습니다, 발명교실 관계도 마찬가지로요.

공인료 문제도 중복이 돼서 그만두겠습니다.

1007페이지 일반운영비 항목에 25번에서 제가 몰라서 한번 여쭙보겠습니다.

문화학교라는 프로그램이 600만원 1회 이렇게 되어 있는데, 그 행사의 내용을 설명해 주시기 바랍니다.

● **단양교육청 교육장 김종근**

단양 교육장 김종근입니다.

답변드리겠습니다.

단양에 폐교를 활용해서 활동하는 교육활동인데 폐교 임대를 해서 사업하는 사람 중에 특히 예술부분에 조각부분에 재능이 있는 사람이 와서 사업을 하고 있

고, 폐교를 활용해서 하는 사업에 학생들한테도 유익하고 그래서 단양 관내 초·중학교 학생들을.....

● **곽정수 위원**

체험학습 시키는 그런 내용입니까?

● **단양교육청 교육장 김종근**

거기 가서 실제 체험하는 창작공예품 제작하는 그런 학습을 하는 겁니다. 장소는 어상천초등학교연곡분교 폐교장을 활용하고 있습니다. 그래서 초등학생 360명, 중학생 240명 이렇게 하는데, 지원예산 600만원은 강사료, 재료비, 교통비 이렇게 활용하고 있습니다.

● **곽정수 위원**

예, 알겠습니다.

다른 저기에 보면 금연예방교육 그래서 교당 10만원 그래서 교육청별로 많게는 24곳, 작게는 몇 곳 그런데, 여기 단양교육청에는 보니까 28개 항목에 금연교실 및 학생선도운영 50만원이 있어서, 이 내용을 안내해 주기 바랍니다.

● **단양교육청 교육장 김종근**

네, 단양 교육장 답변드리겠습니다.

금연교실을 중학교를 중심으로 운영을 하고 있는데, 단양 관내에 중학교가 6개 학교가 있습니다, 그런데 한 학교는 초·중학교 병설이고, 학교별로 하면은 소규모학교가 많고 그래서 집합해서 교육을 하는 방법을 구상하고 있습니다.

● **곽정수 위원**

이게 계속사업입니까, 금년에 신규사업 인가요?

● **단양교육청 교육장 김종근**

계속사업입니다.

● **곽정수 위원**

성과는 어디 교육장님이 보시기에.....

● **단양교육청 교육장 김종근**

학교별로 하는 거보다는 유능한 강사를 초빙하거나 하는 면에서 좀 유리한 점이 있습니다.

● **곽정수 위원**

수고하셨습니다.

그 다음에 한 가지 더 물어보겠습니다.

거기 29번에 보면 과학실험폐수처리비 그래서 거기 200만원이 계상이 돼 있는데 이게 단위학교로 배부될 내역인지. 그렇다고 봐야죠?

● **단양교육청 관리과장 이원기**

제가 답변드리겠습니다.

관리과장 이원기입니다.

저희는 별도로 저수조가 설치가 안 돼 있기 때문에 교육청에서 단위학교 거를 수합을 해서 한꺼번에 처리하고 있습니다.

● **곽정수 위원**

수고가 많으시네요.

거기는 또 상수도 보호지역이고 그래서

아마 그런 악품 시약 이런 거에 관해서는 대단히 민감한 지역으로 알고 있는데, 그렇죠?

● **단양교육청 관리과장 이원기**

예, 그렇습니다.

● **곽정수 위원**

다른 데서 못 본 게 단양에 있는 게 있어요. 민간경상보조 그래서 학교운영위원회, 지역협의회 지원, 이런 얘기가 있어 가지고 이거에 대한 내용 좀 설명을 해주십시오.

● **단양교육청 관리과장 이원기**

단양교육청 관리과장 이원기입니다.

학교운영협의회에 다른 교육청도 있는 걸로 알고 있는데요, 계속사업으로 수년 전부터 해오는 사업으로 알고 있습니다.

● **곽정수 위원**

그런데 이 사업내용 좀 알려주실래요?

● **단양교육청 관리과장 이원기**

거기 학교운영위원 자체 연수라든지요, 또 거기에 학생들 소년체전이라든지 출전할 때 도움을 주는 거라든지 이런 데 사용하고 있습니다.

● **곽정수 위원**

다른 것은 다른 위원이랑 중복이 돼서 본 위원 질의 마치겠습니다.

수고하셨습니다.

● **위원장 이상일**

곽정수 위원님 수고하셨습니다.

다음은 김병우 위원님 질의하여 주시기 바랍니다.

● 김병우 위원

김병우 교육위원입니다.

앞서 교육위원님들께서 너무 촘촘한 그 물망으로 다 훑고 가셔서 저는 중복되는 부분을 빼기 바빴습니다.

단위사업에 대해서는 여쭙 부분이 적은 것 같은데 몇 가지만 호기심에 여쭙고, 저는 지역교육청별로 조금 비교할 수 있는 사항들에 대해서 좀 여쭙겠습니다.

충주교육청 595쪽에 민간경상보조 중에 무선봉사대 지원이 있는데요, 이게 맞하는 단체입니까? 595쪽요, 무선봉사대.

● 충주교육청 교육장 박연태

충주 교육장 박연태입니다.

학생교외생활 지도를 하는데 있어서 무선봉사대를 운영을 하고 있습니다. 충주 지역 합동 교외생활지도위원회를 4회 구성해서 교외생활지도 위원 20명, 교원과 탄금무선봉사대가 있습니다. 거기 교외생활지도를 실시하는데 2회, 여름방학중에 40회, 기타 지역 축제라든지 졸업식 전후, 계 65회를 실시하는데 필요한 탄금무선봉사대입니다.

● 김병우 위원

예, 잘 알겠습니다.

그 다음에 제천교육청 630쪽에 제일 밑에 중복에 다른 교육청은 없는 것 같아서

요, 원거리 학생 교통 및 하숙비 지원, 하숙비 1명을 월 15만원씩 이렇게 지원하는데, 그러면 우리 도내에서 1명인 것 같은데요 어딘지 소개를 부탁드립니다.

● 제천교육청 교육장 류재영

제천 교육장 류재영입니다.

답변드리겠습니다.

저쪽에 금산분교에서 1명이 하숙을 하고 있습니다, 와가지고.

● 김병우 위원

초등학생입니까?

● 제천교육청 교육장 류재영

예

● 김병우 위원

이것도 어떤 근거를 가지고 하는 건가요?

● 제천교육청 교육장 류재영

무슨 말씀인지 제가 잘.....

● 김병우 위원

하숙비 지원을 그냥 마음이 안 돼서 주는지, 아니면 어떤 제도적인 근거가 있어서 주는지.

● 제천교육청 교육장 류재영

제도적으로 그게 있죠.

원래는 그게 통학버스를 이용해야 되는데요, 그것을 못하니까 와서 하숙을 하고 있습니다.

● 김병우 위원

통학비 지원하는 것도 그러면 그 같은

지역입니까?

● 제천교육청 교육장 류재영

예

● 김병우 위원

예, 알겠습니다.

그 다음 보은교육청에 722쪽에 그 목적사업비 중에서 도서구입으로 관내 초·중학교들에 100만원씩을 이렇게 주는 것 같은데요, 이것은 기초 지자체 군에서 오는 건가요?

● 보은교육청 교육장 박진규

아닙니다. 이것은 저희 자체에서 지원하는 겁니다. 지자체에서 하는 게 아닙니다.

● 김병우 위원

아주 좀 특별해 보여서 여쭙었습니다. 다른 교육청에는 없는 것 같아서.

단위사업에는 그 정도로 질의를 약하고요, 저는 그 다음에 몇 가지 점에 착안해서 지역교육청별로 비교할 수 있는 부분을, 항목들을 한번 같이 생각을 해보는 기회를 갖도록 하고 싶습니다.

우선 체육 지정종목 육성지원과 관련해서 지역교육청별 비교를 해보니까 충주교육청은 100만원씩을 18개 학교에 주시는 것 같고, 제천은 초등에는 80만원씩 25개교를, 중등은 100만원씩, 중등인가요? 두 학교만 주시네요, 제가 잘못 파악했는지. 옥천은 400만원씩 4개교에, 음성은 150만

원씩 15개교 초등에 주고, 그 다음에 150만원씩 역시 중등에 11개교를 주는 걸로 제가 체크를 했습니다. 단양에는 800만원씩을 주는 걸로 돼 있네요. 액수도 보니까, 물론 재량의 범위 내에서 편성을 하셨기 때문에 관심의 표현 이상이 아니겠습니다만은 옥천 같은 경우에는 그래도 액수가 되는 액수가 4개 학교에만 이렇게 주시는데 특별한 의미가 있습니까?

● 옥천교육청 교육장 신영식

옥천 교육장 신영식입니다.

저희들은 지정종목이 단체종목이라서요, 특히 농구 배구 양궁 배드민턴 그래서 선수 숫자도 많고 그래서 액수를 그 정도는 지원해 줘야 되지 않나.....

● 김병우 위원

그러니까 4개교 외에는 초·중등에는 육성종목이 지정이 안돼 있단 말씀이죠?

● 옥천교육청 교육장 신영식

그렇습니다.

나머지는 육상 해서 공통 종목을 지원해 주는 쪽으로 이렇게 하고 있습니다.

● 김병우 위원

거기에 비하면 음성 같은 곳은 26개교를 이렇게 지원하시느라고 굉장히 버거우시겠어요.

● 음성교육청 교육장 신정인

음성 교육장 신정인입니다.

저희들은 여러 학교를 다방면으로 좀

해서 특색도 살리고, 또 학교가 고루 참여할 수 있도록 이렇게 했습니다.

● 김병우 위원

예, 고맙습니다.

제천은 학교가 많아서 그런지 비교적 액수가 적네요.

● 제천교육청 교육장 류재영

제천 교육장 류재영입니다.

답변드리겠습니다.

그 액수는 지금 4,200만원을 저희들이 예산을 세웠습니다만은 제천시 조례에 대해서 저희들이 시청에서 받아오는 돈 중에서 4,000만원에서 5,000만원, 이제 6,000만원으로 더 계상이 됩니다. 그래서 그 받아 가지고 다시 지원을 하게 됩니다.

● 김병우 위원

오전에도 다른 교육청 이렇게 보니까 이렇게 예산 산출은 이렇게 고루 하는 걸로 돼 있지만 집행과정에서 개인종목이나 단체종목이나 뭐 이런 거에 따라서, 필요에 따라서 배분을 하신다고 하시더군요. 이 체육 육성종목에 대한 지원은 도교육청에서도 별도로 나간다고 들었고, 그 다음에 지자체에서도 돕는 것이 있는 걸로 봤습니다만은 지역교육청에서 좀 관심을 가지고 주지 않으면 그 육성종목을 감당을 해야 되는 학교들의 운영비상의 압박을 주는 요인이 되기 때문에 이런 부분을

배려를 이후에 조금 해 주시기를 그렇게 당부를 드리고요, 그 다음에 관서운영비 중에서 연료비를 보니까, 오전에 확인했던 교육청들은 거의 다 편성이 돼 있는데 오후에 지금 이렇게 뵈는 지역교육청들은 그것들이 공교롭게 거의 책정이 안돼 있는 것 같은데, 제가 찾지를 못해서 그런 건가요, 교육청별로 지금 현재 청내에 난방을 어떤 식으로 하시는지, 혹시 유류 연료가 들지 않는지, 제가 못 찾았는지를 한번 쪽 차례로 말씀을 해 주시기 바랍니다.

찾으시는 중에 제가 앞으로 착안할 부분들을 말씀드려서 먼저 체크를 해 두도록 말씀을 드리겠습니다.

이후에 교과교육연구회 지원액을 제가 한번 점검을 해볼 거고요, 그 다음에 산하 도서관의 도서구입비, 이런 부분을 체크를 해보겠습니다. 그리고 그 청사와 도서관 쪽에 있는 정화조 처리비용 같은 것도 한번 짚어보셨다가 말씀을 나눌 수 있기를 바랍니다.

우선 교육청별로 난방을 어떻게 하는지, 유류는 들지 않는지, 그 부분을 좀 말씀해 주시기 바랍니다.

● 제천교육청 교육장 류재영

제천 교육장 류재영입니다.

제천교육청에서는 유류를 쓰고 있는 것이 교육청 속직실하고 교육장 사택 관사

여기에서 사용을 하고 있습니다.

거기 9,000 ℓ로 돼 있을 겁니다.

● 김병우 위원

9,000 ℓ요?

● 제천교육청 교육장 류재영

예

● 김병우 위원

몇 쪽인지 불러주실래요? 제가 못 찾은 것 같은데.

● 제천교육청 교육장 류재영

661쪽 한번 봐주시면 되겠습니다.

● 김병우 위원

예, 알겠습니다.

제가 못 찾은 것 같습니다.

● 옥천교육청 교육장 신영식

옥천 교육장 신영식입니다.

저희 옥천교육청에서는 연료비가 별도로 책정돼 있지 않습니다. 왜냐하면 전부 온풍기로 시설로 돼 있기 때문에 전기료에 포함이 돼 있습니다.

● 김병우 위원

예, 알겠습니다.

● 음성교육청 교육장 신정인

음성 교육장 신정인입니다.

저희들은 일반 사무실은 심야 온풍기를 쓰고 있고, 관사하고 숙직실만 유류를 사용하고 있습니다.

● 김병우 위원

그 유류 예산 책정 부분이 어디 있죠?

(관계관 석에서 “967” 하고 말함)

967, 몇 ℓ로 돼 있습니까?

● 음성교육청 관리과장 남향순

4,000 ℓ로 돼 있습니다.

● 김병우 위원

단양, 충주, 부탁드립니다.

● 단양교육청 교육장 김종근

단양교육청 김종근입니다.

단양교육청 청사는 전기로 다 냉난방을 하고 있습니다. 1011쪽 201-08 연료비가 책정이 돼 있는데, 거기 1,615 ℓ로 돼 있습니다. 이것은 교육장 관사용으로 쓰고 있습니다.

● 김병우 위원

충주는 어떻게 됩니까?

● 충주교육청 교육장 박연태

충주 교육장 박연태입니다.

사항별 설명서 614쪽 상단에 연료비가 책정돼 있습니다. ℓ당 930원 단가에 1,500 ℓ 잡았습니다. 청사 내부는 온냉방기를 가지고 사용을 하고 있습니다. 당직실은 심야전기를 활용하고 있습니다.

● 김병우 위원

네, 감사합니다.

제가 못 찾은 부분 많이 있었던 것 같고요, 제가 이 부분을 보고 싶었던 것은 오전에 했던 지역교육청에서는 무려 2만 ℓ라고 이렇게 근거를 잡으셨던 교육청도 있고, 또 오늘 보니까 단양에는 1,615 ℓ,

굉장히 많은 차이가 있는데, 연료가 필요한 시설은 거의 비슷하리라고 생각을 합니다. 그래서 필요한 것은 다 쓰시되, 이렇게 좀 소요량을 이렇게 주먹구구로 편성하는 것은 조 의아해서 점검을 해보고 싶었습니다. 그리고 도서실에 산하 도서실에 도서구입 자산취득비를 보니까 충주는 두 군데 도서관에 500권, 300권 해서 800권, 제천은 학생회관에 827권, 옥천은 옥천도서관에 500권, 음성도서관에 900, 금왕도서관에 900, 단양은 700권 이런데, 보은은 한 권도 도서구입비가 책정이 안 돼 있는데 이것도 역시 제가 못 찾아서 그런 건가요?

● 보은교육청 교육장 박진규

보은 교육장 박진규입니다.

2007년도 예산편성 시 재원배분 6,519만원 중 공공요금하고 신규사업 등 기관 운영비 우선 편성에 따른 재원배분이 여의치 않아서 부득이 도서구입비를 전액 삭감하였으나 2004년부터 3년간 연속해서 도교육청으로부터 2,000만원씩 추경 예산 지원을 받았습니다. 금년에도 2,000만원이 지원될 걸로 예상이 돼서 한 2,000권 정도 더 구입할 수 있을 것으로 사료가 됩니다.

● 김병우 위원

이후 추경에 반영될 걸로 보신다는 거죠?

● 보은교육청 교육장 박진규

예, 그리고 각 학교는 100만원씩 해서 초·중등 22개교에 2,200만원을 계상을 했습니다.

● 김병우 위원

목적사업비로 각 학교에 주는 걸로 모범으로 봤습니다만은 역시 이 부분도 챙겨져가는 것을 보고 안심이 됩니다. 요는 기본운영비에 비해서 도서관이 본연의 도서구입을 약간 경시하는 게 아닌가, 다른 행사는 이렇게 하면서, 그 부분이 좀 미흡하지 않은가 싶어서 점검을 해봤습니다. 아시다시피 단위학교도 학교기본운영비의 3 내지 5%를 신간 도서구입에 할애를 하라고 권장을 하고 있기 때문에 관내에 그 공공도서관도 역시 신간 도서를 구입할 수 있도록 그런 부분에 좀 배려를 앞으로도 해 주시기를 부탁을 드리겠습니다.

그 다음에 정화조 부분인데요, 이거 직속기관할 때도 우리 박노성 위원님이 착안을 하셔서 아주 재미있는 부분이다라고 생각을 했는데, 역시 교육청이나 도서관이나 야영장이나 그 정화조 부분을 보니까 거기에 관련법에 따라서 시설이 다양하기 때문에 처리비용이 차이가 나는 것 같습니다. 그런데 이것을 예산에 반영할 때 근거를 견적을 내서 하기보다는 그전에 처리했던 영수증 같은 것을 산출근거



로 삼아가지고 이렇게 한 게 아닌가, 그래서 굉장히 차이가 나기 때문에, 액수 차이가 크지 않지만 좀 다양한 양상이 나타나기 때문에 이후 처리하실 때 그런 기준이 있었으면 하는 생각에서 말씀을 드렸습니다.

그리고 영동교육청과 보은교육청에 보니까 감정평가수수료라는 것이 있는데, 아까 영동 교육장님께 여쭙었더니 거기 폐교 부지에 대한 감정을 이렇게 해야 된다고 이렇게 하더라구요. 그런데 보은 같은 경우에 단가를 어떻게 산정을 했습니까?

● 보은교육청 교육장 박진규

보은 교육장 박진규입니다.

건물 면적, 크기에 따라서 약간씩 다릅니다. 폐교 임대 전, 폐교 임대 재계약 시, 매각 시에 감정평가를 받는데 단가가 정해진 게 없는 것으로 알고 있습니다.

● 김병우 위원

단가가 정해진 게 없는데 그냥 추정해서 60만원 정도로 잡으신 건가요?

● 보은교육청 교육장 박진규

예

● 김병우 위원

그런데 영동은 100만원으로 잡았길래 기준이 뭔가 하고 좀 여쭙고 싶었습니다.

그리고 다른 교육청에도 전부 있습니까만은 중심 유치원이라는 것을 지정을 해

서 이렇게 지원액을 내리는 것 같습니다. 그런데 제천은 300만원, 단양은 100만원, 충주는 200만원 이렇게 책정이 되어 있던데, 물론 재량의 범위 내에서 책정할 수 있겠습니다만은 이런 것은 지역교육청마다 1개교 지정을 하게 돼 있지만 액수 같은 것은 지정이 안돼 있는 것인지 말씀을 부탁드립니다. 중심 유치원 어딘지 모르시나요? 앞 부분에 있는데.

● 제천교육청 교육장 류재영

제천 교육장 류재영입니다.

답변드리겠습니다.

이 300만원은 자체 예산으로 하고 있습니다.

● 김병우 위원

중심 유치원은 어떻게 정하는 겁니까?

● 제천교육청 교육장 류재영

중심 유치원은 돌아가면서 이렇게 유치원에서, 예를 들면.....

● 김병우 위원

시범 유치원 같은 건가요?

● 제천교육청 교육장 류재영

예, 시범 유치원.

● 김병우 위원

알겠습니다.

그런데 매년 300만원 정도씩 돌아가나요?

● 제천교육청 교육장 류재영

예, 매년 300만원씩 돌아가고 있습니다.

다.

그런데 거기에 규모가 크고 재정 능력이 있는 제천 같은 경우에는 300만원, 또 단양 같은 데는 100만원, 뭐 이렇게 능력의 범위 내에서 이렇게 지원을 해서 조금이라도 보탬을 주려고 하는 그런 개념인가 보죠?

● 제천교육청 교육장 류재영

예

● 김병우 위원

잘 알겠습니다.

아주 친절하신 답변에 감사를 드리고, 이상 저는 마치겠습니다.

● 위원장 이상일

김병우 위원님 수고하셨습니다.

다음에는 김부웅 위원님 질의하여 주시기 바랍니다.

● 김부웅 위원

교육위원 김부웅입니다.

질의를 드리기 전에 두 가지 말씀을 드리고 나가겠습니다.

먼저 교육장님들의 독립된 인사권 문제입니다.

도교육청 행정감사 때에 이런 문제를 거론했더니 교육감님 답변이 본인도 교육장 시설에 상당히 고민했던 부분이다, 뭐냐면 교원들의 그 시·군간 교류할 때의 순위명부 적용 문제입니다. 그래서 딱 고민했던 문제인데 교육장님들의 자율 인사

권을 존중하겠다는 말씀과 동시에 교육장님들은 자기 독립된 인사권을 행사하셔도 괜찮을 텐데, 교육장님들 한번씩 말씀해 주시죠. 그렇다면은 앞으로 시·도간 순위 명부를 적용할 건가, 아니면 독립된 인사권을 행사할 건가 말씀해 주세요. 충주 어떻습니까?

● 충주교육청 교육장 박연태

충주 교육장 박연태입니다.

굉장히 신상에 관한 문제가 때문에 중시될 문제라고 생각이 됩니다. 도교육청에서 순위자 명부를 작성할 때 여러 가지 적용을 해서 공개가 되기 때문에 거기에 준하면서 지역교육청의 특색을 고려해서, 예를 들어서 지정종목이라든지 교사의 특기라든지 이런 것을 약간 적용은 할 수가 있다고 생각을 합니다.

● 김부웅 위원

감사합니다.

됐습니다.

그 말씀드린 취지가 교육장님들이 그 남녀 성비, 경력별, 연령별, 또는 특기별 이런 걸 고려해서 배치를 하려고 해도 그 순위명부가 영 걸려가지고 못했는데, 사실은 그 순위명부는 교육감님이 보실 때는 경합 지구를 정리하느라고 정한 거지만 교육장님이 보실 때는 아무런 가치도 없는 겁니다. 왜 그러냐, 옥천 교육장님이 그 자료를 받았을 때 청주에서 5년 된

분보다는 보은에서 2년 된 분이 먼저 들어옵니다. 청주에서 5년 된 분이 7년 된 분보다 먼저 들어옵니다, 이게. 그러니까 그것은 가를 때는 기준이 되겠지만 지역 교육청에서는 아무런 가치가 없는 거거든요. 그래서 그 말씀을 드렸더니 교육감님도 흔쾌히 자율권을 존중하시겠다고 그랬으니깐 앞으로는 지금 말씀드린 성별, 연령별, 경력별, 특기별 이런 걸 고려해서 독립권 행사를 해 주시기 바랍니다.

두 번째입니다.

이 스승존경에 대해서 사석에서도 말씀이 계셨습니다만 이 행사가 참 많이 있어요. 그런데 학교에서 하는 행사조차도 스스로 우리 스승존중 풍토를 외면하고 있는 게 있습니다. 분명히 학교 연구발표대회, 또는 학교 운동회, 학예발표회에 많은 인사들을 초청해서 참석을 하고 있는데 교장선생님들은 한분한분 소개하는 기회가 없습니다. 어떻게 하느냐, 자모회장 누구다, 군의원 누가 왔습니다, 또 도의원 누가 왔습니다, 박수해 주세요, 교장선생님들 죽 앉아 계시는데 초등협의회장님 오셨습니다, 교장선생님 여러 분 오셨습니다, 이거 조금 우리가 고쳐야 될 것 같아요. 아이들 앞에 죽 서 있는데, 아이들은 교장선생님이 상당히 높은 분으로, 어른으로 알고 있거든요. 그런데 그런 것을 생략을 해 버린다 이거예요. 그런데

시간 편의를 위해서 생략한다고 그러면은 앞에 것도 다 생략해야 됩니다. 교장선생님을 소개 못할 행사라면은 앞에 분도 소개할 필요가 없는 거죠. 그래서 우리 교육장님들이 앞장서서 대내 우리 학교에서 하는 행사는 물론이고, 대외적으로도 학생들이 참여하는 행사에 교장선생님이 소개가 안 되는 행사라면 참가를 전부 다 억제해 주시는 게 어떠냐. 이게 스스로 지키는 스승존중입니다. 교장선생님들이 존중을 받아야 선생님들도 존중을 받습니다, 이게. 교장선생님조차 존중 못 받는 풍토에서는 선생님 존중받는 풍토는 요원한 얘기죠. 참고하시고 앞으로 그런데 착안을 해 주시기 바랍니다.

교육장님들이 업무도 폭주하고 작은 사고, 큰 사고 해서 늘 바람 잘 날이 없는 그런 행정 풍토에서 시달리고 계시는데, 또 뒤에 계시는 분들도 같이 교육장님 업무 보필하시느라고 많은 고생을 하고 계시는데, 교육장님, 사업을 일선에서 집행하는 관계로 해서 보니까 다 내용이 비슷비슷하고 그래서 오전중에 제가 궁금한 것은 거의 다 풀었습니다. 궁금한 것은 거의 다 풀어졌기 때문에 몇 가지만 간략하게 제가 질문을 드리겠습니다.

먼저 이 순회교사 여비 문제가 오전중에 풀여지지 않은 부분이 있기 때문에 다시 한번 질문을 드리겠습니다.

4만원, 6만원, 8만원, 12만원 막 그냥 중구난방으로 되어 있더라구요, 교육청별로 통일이 되어 있지 않고. 그래서 도로부터 답변을 받기를 초등학교 전담교사는 12만원, 중학교 전담교사는 관외일 때 12만원, 이렇게까지만 답변을 받았습시다. 그런데 관내 여비는 중등학교 같은 경우에 청주, 청원, 영동, 음성은 8만원으로 책정이 돼 있고, 충주, 제천, 보은, 옥천, 단양 이렇게는 4만원으로 책정이 돼 있어요. 공교롭게 오전 오후가 다르네요, 이렇게. 그런데 관내 여비라고 해도 8만원, 4만원 반씩 차이가 날까. 50%씩. 여기에 대해서 우선 도교육청의 답변을 들어볼까요? 예산담당 부탁드립니다.

● 기획관리과 예산담당 김석재

예산담당 사무관 김석재입니다.

이것은 오전에도 제가 답변드린 것으로 알고 있는데요, 충주 같은 경우에 단가는 관내는 8만원, 관외는 12만원입니다. 시·군 공통으로다가 지급되는 단가입니다. 그런데 오전에 말씀드렸듯이 중등교육과에서 시·군에 배정을 할 때에 재원 배분을 할 때에 인원을 55명을 갖다가 학기별로 110명으로 산정을 했습니다. 그래서 그 단가가 그 차이가 있는 겁니다.

● 김부웅 위원

오전중에 해답이 된 거는 관외여비하고 초등전담교사 여비 그거 통일이라는

거.....

● 기획관리과 예산담당 김석재

중등교육과에서 배정을 해 줄 때에.....

● 김부웅 위원

시·군교육청은 아니죠, 그러니까.

● 기획관리과 예산담당 김석재

예, 중등교육과 담당하시는 분이 55명을 가지고 단가를 8만원씩 배정을 해 줘야 되는데, 연인원을 110명을 잡았습니다. 두 배로 인원을 잡고 단가는 반으로 줄이고, 그런데 결국은 금액은 마찬가지로입니다. 산출기초상에 오류가 있었습니다.

● 김부웅 위원

그러면 충주, 제천, 보은, 옥천, 단양 관내 여비 4만원으로 책정된 것은 8만원으로 고쳐져야 되겠네요?

● 기획관리과 예산담당 김석재

예, 그렇습니다.

대신 인원은 반으로 줄어야 됩니다.

● 김부웅 위원

많이 곤란하겠습니다, 고치려면.

그 다음에 이걸 도에 질문입니다.

세출 세입 예산을 보니까, 아까 박노성 위원님이 질문하셨는데 저하고 각도가 조금 다릅니다.

이 예산안을 짤 때에는 지역교육청으로 부터 예산요구가 되는 걸로 알고 있는데,

예산 요구된 것을 기준으로 짜신 거죠?

● 기획관리과 예산담당 김석재

저희가 총액 배분을 해 줍니다. 기본적인 운영비를 교육청으로다가 총액 배분을 해 주면은 교육장님이 그 예산재원 범위 내에서 예산을 편성해서 저희들한테 제출합니다.

● 김부웅 위원

그래서 제가 이 표를 보니까 적게는 1억 이상, 많게는 21억 막 증액이 되는 데.....

● 기획관리과 예산담당 김석재

그런데 기본적인 운영비에는 큰 차이는 없고요, 그 지역별로다 학교시설 사업, 이런 쪽에 차이가 있습니다.

● 김부웅 위원

그래서 차이가 나겠죠?

● 기획관리과 예산담당 김석재

예

● 김부웅 위원

음성교육청에 유독 700만원 정도 이렇게 증액이 됐길래, 음성교육청은 요구도 안 했나 하는 생각을 했는데, 그러면 도 교육청에서 음성교육청을 확대한 겁니까.

● 기획관리과 예산담당 김석재

작년보다 일반시설비에서 조금 줄어들고 이런 점이 있습니다.

● 김부웅 위원

그런 부분에 대해서 앞으로 음성교육청

특별히 살펴주셔야 됩니다, 그건.

● 기획관리과 예산담당 김석재

예, 알겠습니다.

● 김부웅 위원

다음 질문입니다.

이 지역에는 교육청마다 체육코치들이 많이 있습니다. 순회코치들도 있고 전담코치들도 많이 있는데, 이 사람들의 여비 문제가 참 속을 썩입니다. 그래서 몇 가지 말씀을 드리겠습니다.

청주교육청은요 하계, 동계, 또 물러경기의 전지훈련비를 아주 제대로 책정을 해 놨어요. 그런데 전체를 다 봐도 제가 못 찾았을 수도 있겠습니다만은 그 순회코치, 전담코치들의 여비를 책정해 놓은 것이 안 보이더라구요, 이게. 혹시 책정해 놓은 것이 있으면 이따가 말씀해 주세요. 그런데 우선 단양교육청 제가 여쭙볼게요. 거기 보면은 저한테 자료 들어온 거에 보면은 5명에게 2006년도에 약 한 140만원 정도를 지급했다고 자료가 들어왔어요. 그런데 올해 예산이 없으니까 찾아도 안 나옵니다, 거기. 그런데 140만원 정도 지급한 것이 교육청에 지급한 겁니까, 그게?

● 단양교육청 교육장 김종근

순회코치는 출장비를 학교에서 지급합니다.

● 김부웅 위원

그렇습니다, 학교에서. 다른 교육청도 전부 학교에서 하고 있죠? 제천 어떻습니까?

● 제천교육청 교육장 류재영

학교에서 지급하고 있습니다.

● 김부웅 위원

보은도 그렇습니까?

● 보은교육청 교육장 박진규

예

● 김부웅 위원

음성도 그렇죠?

● 음성교육청 교육장 신정인

예

● 김부웅 위원

이게 얼마나 난처한 겁니까? 그 순회코치는요 분명히 교육청 사업을 하고 있는 겁니다. 소속만 어느 학교를 가 있는 건데. 여비를 학교에 주게 되니까 순회코치의 입지가 아주 난감해요. 그 사람들이 하는 일이 그래도 충청북도 체육에 큰 밑바탕을 하고 있는 겁니다. 금메달을 땀다고 그러면 그 사람들 공이 거의 답니다, 이게. 그런데 여비를 학교에서 주다보니까, 예를 들어서 도의 공문에 이런 게 나와요. 소년체전에 가서 심판을 봐라, 또 언제 어디 나가서 훈련을 한다, 안 갈 수도 없고, 가려고 그러면 출장명령부 가지고서 교장선생님한테 결재 받을 때 교장선생님이 “또 가?”, 왜, 여비가 교장보다

더 많아요, 여비가. 그러니까 “또 가” 그런단 말이에요. 그러면 이 사람은 잔뜩 움추려들고 들어온다는 거예요. 그래 이게 사기를 전혀 살리는 게 아닌데, 학교의 입장을 보면 선생님도 아닌 코치한테 그 많은 여비를 줘가면서, 더군다나 우리 학교 일도 아니고 교육청 일을 하는데, 이런 야속한 생각이 듭니다, 이게. 그래서 만약에 추경이라도 할 수 있다면, 충주교육청 어떻습니까? 추경이라도 올릴 그런 생각 있으십니까? 전담 또는 순회코치들 여비를 교육청에서 추경이라도 할 용의 없느냐, 그 말씀입니다.

● 충주교육청 교육장 박연태

충주 교육장 박연태입니다.

위원님께서 지금 지적해서 말씀하신 내용을 듣고 보니까 제가 지금 생각이 납니다. 당연히 그렇게 해서 체육진흥에 이바지할 수 있도록 해야 되겠다는 생각이 듭니다.

● 김부웅 위원

감사합니다.

한 군데만 더 여쭙볼게요. 보은교육청 그렇게 하실 수 있겠어요? 추경에서.

● 보은교육청 교육장 박진규

보은 교육장 박진규입니다.

담당자와 협의해서 검토해 보겠습니다.

● 김부웅 위원

다른 교육장님들도 가능하면 정말 바닥

에서 고생하는 사람 사기 좀 살려가지고, 그 사람들 사기 일어나면 그게 충북체육의 사기 일어나는 걸로 생각하시고서 편성하실 때 참고해 주시기 바랍니다.

사람 눈이 비슷해서 그저 이렇게 훑다 보면 거의 다 그게 그거라 저는 질문을 생략을 하겠습니다.

성실하게 답변해 주셔서 고맙습니다.

질의를 마치겠습니다.

● **위원장 이상일**

김부웅 위원님 수고하셨습니다.

끝으로 위원장인 제가 몇 가지만 질의 드리겠습니다.

유치원 교육인데요, 이게 이제 학교회계전출금 항목인데 단설유치원 운영 기본경비를 보면 교육청마다 모두 다릅니다. 충주교육청에는 단설유치원 1원을 운영하는데 1억 2,724만 9,000원을 지원을 했고, 충주교육청하고 옥천교육청은 1억 2,407만 2,000원을 했습니다. 그런데 제천은 유독 1억 1,056만 2,000원을 했습니다. 이렇게 교육청마다 단설유치원 운영 기본경비가 다른 이유를 설명을 해 주시기 바랍니다.

● **충주교육청 교육장 박연태**

충주 교육장 박연태입니다.

단설유치원의 급당 인원수, 여기에 따라서 차이가 나는 걸로 알고 있습니다.

● **위원장 이상일**

그러면 지금 충주교육청하고 옥천교육청은 인원이 같습니까? 1억 2,400 나왔는데.

● **옥천교육청 교육장 신영식**

옥천 교육장 신영식입니다.

이것은 단설유치원에 소요되는 경비를 총액으로 지원을 하는 걸로 도에서 배정이 되는 걸로 그렇게 알고 있습니다.

● **위원장 이상일**

그런데 제천은 어떻게 1억 1,000으로 반으로 줄었습니까?

● **기획관리과 예산담당 김석재**

예산담당 사무관 김석재입니다.

그 단설유치원의 운영 기본경비는 원당하고 급당, 원아수, 이 세 가지를 기준으로 해서 적용 단가가 좀 틀립니다.

그래서 그 학급수 규모하고 원아수, 그 거에 따라서 지원액이 다르게 되겠습니다.

● **위원장 이상일**

그러면 단독 유치원도 그렇습니까?

● **기획관리과 예산담당 김석재**

단설유치원은 단독입니다.

● **위원장 이상일**

단설유치원하고 지금 단독 유치원이 다르잖아요.

● **기획관리과 예산담당 김석재**

단독은 아닙니다.

● **위원장 이상일**

단독은 아니지?

● 기획관리과 예산담당 김석재

예

● 위원장 이상일

그럼 단독은 교육장님이 배분합니까?

● 기획관리과 예산담당 김석재

우리가 급당 경비만 배분을 해 주고 있습니다.

● 위원장 이상일

급당경비도 충주는 240만원이고 제천은 200만원으로 되어 있고 청원은 300만원으로 돼 있어요.

● 기획관리과 예산담당 김석재

급당하고 원아수가 차이가 있기 때문에 조금 차이가 있습니다. 그리고 단설 병설 유치원 같은 경우는 지역교육청에서 자체적으로 조금 투자해 주는 예산이 있습니다.

● 위원장 이상일

그러니까 단독 유치원도 급당경비는 도 교육청에서 재원 배분할 때 액수가 같단 말이죠?

● 기획관리과 예산담당 김석재

예, 같습니다.

● 위원장 이상일

그리고 마지막으로 한 가지는 우리 도내 전체에 관한 문제입니다. 제가 아침에도 그 말씀을 드렸는데 2007년도 예산을 보면은 세입에 지방채를 280억을 발행하

는 걸로 돼 있습니다. 그런데 280억을 발행해서 어디다 쓰는가 하고 사용처를 받아 봤더니 세 가지입니다. 하나는 도내 초·중·고등학교 전체에 노후 컴퓨터 교체, 물론 거기에는 학교가 새로 신설됐든지 또는 학급이 늘어났든지 그런 자연 증가분도 포함이 돼 있습니다. 그리고 두 번째가 급식시설이 너무 협소하거나 낡아서 개축을 한다든지 하는 비용, 세 번째 비용이 신설학교를, 학교를 세워야 되는데 돈이 모자라는 것. 그런데 저희들이 공감하는 거는 급식시설이 너무 협소하다든지 낡아서 개축을 한다든지 그런 이해가 가고, 또 청주 같은 데는 학생수가 늘어나고 신설학교 요인이 충분하니까 지방채라도 얻어가지고 해야 되는데 컴퓨터를 사는데 엄청난 돈이 들어갑니다. 교육장님도 보셨겠지만 선생님들은 노트북 컴퓨터로다가 1대당 130만원, 일반 컴퓨터는 아마 110만원씩 잡혀져 있는 겁니다. 제가 내용을 보니까 금년도에 이제 예산이 돼서 내년에 사면 1년간에 이자가 17억 정도 들어갑니다. 제가 왜 이런 말씀을 드리느냐 하면, 물론 학교에서 사용하고 있는 학생용이나 교사용 컴퓨터가 낡은 것도 있겠죠. 2002년에 구입했다든지 2003년에 했든지, 대개 컴퓨터 수명이 우리가 5년으로 보고 있는데 그렇다 하더라도 깨끗하게 잘 쓴 거는, 또 약간



의 손질만 하고 부품만 교체하면 얼마든지 사용할 수 있지 않을까. 모든 컴퓨터를 한꺼번에 모두 바꿔야할만큼 컴퓨터가 낡았느냐. 그리고 컴퓨터 웬만한 거 창고에 가있고, 또 웬만한 거 골라서, 지금 소득은 우리보다 적다고 그러지만 대단한 자연 부국인 인도네시아 같은 데 우리가 수리를 해서 갖다 줍니다. 그런데 우리는 돈이 없어가지고 지방채를 발행을 하고 있습니다. 이렇게 봤을 때, 물론 새 거 다 사다주면 좋죠. 뭐 클릭 탁 하면 탁탁 뜨고 그런데, 그 컴퓨터가 조금 늦게 뜨면 어떻습니까. 그래서 과연 컴퓨터를, 도내 컴퓨터 전체를 바꿔야할 필요가 있느냐. 사실은 교육청별로 꼭 바꿔야할 대수만을 파악해 가지고 연차적으로 우리 예산이 허락하는 범위 내에서 바꿔도, 뭐 3년 계획을 세워가지고 해도 좋지 않을까. 이건 모두가 한번 생각해봐야 할 일 아닙니까. 빚을 내서 그런 거를 일체 다 바꿔야 하느냐 하는 것은 우리 교육가족 모두가 한번 깊이 생각해봐야 할 문제가 아닌가. 이 문제는 우리 교육위원들이 머리를 맞대고 예산을 어느 정도 삭감할 것이냐 하는 것은 뭐 차후에 결정을 하겠지만 교육장님께서도 그런 것은 잘 고려하셔서 나중에 교육청별로 컴퓨터를 배분할 때 “아, 우리는 왜 전량 교체를 안해주고 부분 했느냐” 이런 불평은 하지 않

도록 좀 도와주십사 하는 말씀을 드립니다.

위원님들 더 추가 질문하실 위원님 계십니까?

● 김부웅 위원

예, 자료가 지금 왔기 때문에 보충 질문드리겠습니다.

● 위원장 이상일

예, 김부웅 위원님 추가 질의를 해 주시기 바랍니다.

● 김부웅 위원

방금 위원장님께서 280억 정도의 기채 계획을 하고 있다고 그러는데 참 답답한 얘기죠. 1년 이자가 17억인데, 무엇을 줄여도 줄여야 되겠다는 생각이 듭니다.

간행물 예산편성 현황을 잠깐 받아 봤는데요, 여러분들 혁신실천사례집이라는 걸 찾아주세요. 조그만 거 하나 예를 들으려고 그러합니다. 또는 혁신실천사례집, 혁신경진대회사례집 같은 거죠. 음성교육청 한번, 찾으셨습니까? 거기는 혁신실천사례집이라고 썼네요? 거기 보니까 50부에 단가 1만원씩 해서 50만원을 잡았는데 50부 정도 발행해서 충분히 활용이 될까요?

● 음성교육청 교육장 신정인

최소 경비로 해가지고 최대 효과를 거두려고 이렇게.....

● 김부웅 위원

그렇겠죠. 이런 정도면 괜찮다는 생각이 들죠?

● 음성교육청 교육장 신정인

한 학교에 하나씩 배부할 생각입니다.

● 김부웅 위원

감사합니다.

그런데 이제 그 앞에 제천을 보니까 100부 정도, 괜찮겠습니까? 제천시에서.

● 제천교육청 교육장 류재영

예

● 김부웅 위원

충주는 300부를 예상하고 있는데 충주는 500부가 계상이 되어 있습니다. 이게 500부하고 50부는 참 차이가 많은데 예산 낭비라는 생각이 언뜻 들어서 말씀을 드렸습니다. 교육장님 어떻습니까? 500부가 과연 다 소용할까요? 다른 교육청 100부씩 다 계획을 하고 있는데.

● 충주교육청 교육장 박연태

충주 교육장 박연태입니다.

저희 교육청은 혁신담당자가 자원에 의해서 이번에 채용이 됐습니다. 그리고 의욕도 강하고 저희들이 혁신을 한 단계 업그레이드시키기 위해서 굉장히 열심히 노력을 했습니다. 그래서 그 실무자의 사기, 또 홍보를 많이 해서 좀 뒤떨어진 혁신 단계를 좀 올리기 위해서 이렇게 책정을 했습니다.

● 김부웅 위원

그러면 충주교육청이 혁신이 딱 뒤떨어져 있었구먼요. 청주가 300부인데 500부다 이겁니다, 또 제천도 100부만 하면 된다는데. 그래서 이런 걸 꼭 꼬집으려고 한다기보다 예산을 줄여보자는 뜻에서 한번 말씀을 드린 겁니다. 뭐 노여워하지 마세요.

그 다음에 이 간행물이 하도 많아서 제가 다 볼 수는 없고, 내고장 공부라는 거, 거기를 한번 봐주세요, 내고장 공부 교재입니다. 그 보은교육청 찾으셨습니까?

● 보은교육청 교육장 박진규

예

● 김부웅 위원

450만원 정도 경비가 들고 있는데요, 그런 정도면 교육교재가 발행이 가능합니까? 단가가 1만원씩인데. 되겠죠 뭐, 그 정도면. 진천교육청은 한 개에 7,000원씩 잡았어요, 단가를. 음성도 7,000원씩 잡고. 그런데 옥천이나 보은 이런 데는 다 1만원씩 잡았어요, 단가를. 그래서 단가를 이렇게 비싸게 잡아도 괜찮은지. 뭐 청주, 충주, 제천이야 물량이 많으니까 단가를 낮게 잡을 수도 있겠습니다만 비슷한 지역에서 단가 차이가 많이 나는 것은 나중에 줄일 수 있겠다 하는 생각이 듭니다. 보은교육청이 450부에 1만원을 잡았는데, 그런데 지금 옥천교육청은 900

부에 1만원을 잡았던 말입니다. 이렇게 보면 이런 것들이 형평에 잘 안 맞는 거죠. 그래서 나중에라도 이런 게 삭감이 될 거라는 걸 각오를 해 주십시오. 이상입니다.

● 위원장 이상일

수고하셨습니다.

더 이상 질의하실 위원님이 없으므로 질의 및 답변을 종결하겠습니다.

그동안 위원님들과 교육장님을 비롯한 관계관계서는 질의 및 답변하시느라고 수고

고 많으셨습니다.

이상으로 충주, 제천, 옥천, 보은, 음성, 단양 교육청 예산안 심사를 마치고 아울러, 지역교육청 예산안 심사를 모두 마치겠습니다.

이상으로 2007년도 예산안 심사를 모두 마치고, 10월 30일 오전 10시 제5차 소위원회에서 본 예산안에 대한 계수조정 및 의결을 하도록 하겠습니다.

제4차 예산·결산소위원회 산회를 선포합니다.

(17시 20분 산회)

○ 출석위원 : 6명

- 위원장 이상일, 간사 서수웅,
- 위원 곽정수, 김병우, 김부웅, 박노성.

○ 출석공무원 : 11명

- 청주교육청 교육장 노재전, 충주교육청 교육장 박연태,
- 제천교육청 교육장 류재영, 청원교육청 교육장 신도섭,
- 보은교육청 교육장 박진규, 옥천교육청 교육장 신영식,
- 영동교육청 교육장 이명섭, 진천교육청 교육장 전재원,
- 괴산증평교육청 교육장 연준, 음성교육청 교육장 신정인,
- 단양교육청 교육장 김종근.

※ 부 록

- ▶ 2007도충청북도교육특별회계세입·세출예산안 주요사업 보고(별첨 2)



# 豫算 · 決算小委員會

忠清北道教育委員會 議事局

2006년 10월 30일 (월요일) 10시 00분

議事日程 (제196회 정기회 제5차 예산·결산소위원회)

1. 2007년도충청북도교육비특별회계세입·세출예산안

## 審査된 案件

1. 2007년도충청북도교육비특별회계세입·세출예산안

(10시 00분 개의)

### ● 위원장 이상일

좌석을 정돈하여 주시기 바랍니다.

성원이 되었으므로 제5차 예산·결산소  
위원회 개의를 선포합니다.

오늘은 본 소위원회 마지막 날로 본 예  
산안에 대한 계수조정 및 의결을 하도록  
하겠습니다.

1. 2007년도충청북도교육비특별회계세  
입·세출예산안

### ● 위원장 이상일

의사일정 제1항 2007년도충청북도교육  
비특별회계세입·세출예산안을 상정합니  
다.

원활한 계수조정을 위하여 잠시 정회하  
여 협의하도록 하겠습니다.

정회를 선포합니다.

(10시 02분 정회)

(12시 40분 속개)

### ● 위원장 이상일

좌석을 정돈하여 주시기 바랍니다.

회의 속개를 선포합니다.

위원님들 간담회 시간이 길었습니다.

점심을 위해서 다시 정회를 하고자 합  
니다.

2시 30분까지 관참으시겠지요?

(“좋습니다.” 하는 위원 있음)

2시 30분까지 정회를 하겠습니다.

정회를 선포합니다.

(12시 41분 정회)

(14시 30분 속개)

● 위원장 이상일

좌석을 정돈하여 주시기 바랍니다.

회의 속개를 선포합니다.

본 예산안에 대한 계수조정 결과를 간사이신 서수웅 위원님께서 설명하여 주시기 바랍니다.

● 간사 서수웅

예산·결산소위원회 간사 서수웅 교육위원입니다.

2007년도충청북도교육비특별회계세입·세출예산안 계수조정 결과를 말씀드리겠습니다.

먼저 세입예산안에 대한 삭감 내역을 말씀드리겠습니다.

사항별 설명서 37쪽 지방교육채 280억원에서 컴퓨터 교체비 117억원 중 17억원을 삭감하기로 하였습니다.

다음에는 세출예산안에 대한 조정 및 삭감 내역입니다.

사항별 설명서 82쪽 초등교육과 소관 민간경제교육 지원비 2,000만원 중 1,000만원 삭감, 사항별 설명서 94쪽 초등교육과 소관 청주교육대학교 학생 장학금 지원 사업비 5억 3,972만원 중 입학생 10명분인 2,825만 6,000원 삭감, 사항별 설명서 106쪽 초등교육과 소관 초등교원 임용 후보자 선정 시험 사업비 7,051만 6,000

원에서 국내여비 1,407만원 중 301만 5,000원 삭감, 사항별 설명서 186쪽에서 196쪽 초등교육과 및 각 지역교육청 소관 학교 컴퓨터 보급비 108억 8,610만원 중 사항별 설명서 189쪽에서 190쪽 본청 10억 6,820만원, 549쪽 청주교육청 2억 1,710만원, 600쪽 중주교육청 1억 4,690만원, 649쪽 제천교육청 5,720만원, 696쪽 청원교육청 3,900만원, 738쪽 보은교육청 2,210만원, 775쪽 옥천교육청 2,600만원, 819쪽 영동교육청 3,250만원, 863쪽 진천교육청 1,820만원, 906쪽 괴산중평교육청 2,210만원, 954쪽 음성교육청 4,290만원, 999쪽 단양교육청 780만원 등 17억원 삭감, 사항별 설명서 375쪽 학교 운영지원과 소관 학교안전공제회 출연금 지원비 5억원 중 2억원 삭감, 사항별 설명서 431쪽 단재교육연수원 소관 단재교육연수원 20년사 발간비 3,188만원 전액 삭감, 사항별 설명서 707쪽 청원교육청 소관 연료비 1,860만원 중 930만원 삭감, 사항별 설명서 749쪽 보은교육청 소관 연료비 1,209만원 중 279만원 삭감하였습니다.

삭감된 예산 총 19억 8,524만 1,000원 중 지방교육채 사업인 컴퓨터 구입비 17억원을 제외한 2억 8,524만 1,000원을 예비비로 편입하여 세입·세출 각각 1조 2,573억 2,384만 6,000원으로 조정하고자

하는 것입니다.

제5차 예산·결산소위원회 산회를 선포

이상으로 2007년도충청북도교육비특별회계세입·세출예산안에 대한 계수조정내역을 마치겠습니다.

합니다.

(14시 28분 산회)

감사합니다.

● 위원장 이상일

서수용 위원님 수고하셨습니다.

서수용 위원님께서 설명하신 조정내용과 같이 본 예산안을 수정하여 의결하고자 하는데 이에 대해서 이의 없으십니까?

(“없습니다.” 하는 위원 있음)

네, 이의가 없으므로 2007년도충청북도교육비특별회계세입·세출예산안은 위에 말씀드린 바와 같이 조정된 사업비를 예비비에 편입하고 기타 부분은 원안대로 하여 세입·세출예산 각각 1조 2,573억 2,384만 6,000원으로 의결되었음을 선포합니다.

행정사무감사 등 바쁜 일정 속에서도 심도있게 예산안을 심사해 주신 위원님들께 감사의 말씀을 드립니다.

또한 국정감사, 전국체전, 행정사무감사 수감 등 각종 업무수행에 노고가 많았음에도 본 예산안 심사에 성실한 자료준비와 답변에 임해 주신 집행 기관 관계관 여러분께 감사와 위로의 말씀을 드립니다.

이상으로 본 소위원회 활동을 모두 마치겠습니다.

○ 출석위원 : 6명

위원장 이상일, 간사 서수웅,  
위원 곽정수, 김병우, 김부웅, 박노성.

○ 출석공무원 : 6명

교육국장 박의상, 기획관리국장 신강탁, 초등교육과장 김주환,  
교육정보화과장 이재신, 기획관리과장 김장한, 학교운영지원과장 신용건.



제196회 충청북도교육위원회 정기회 예산결산소위원회  
회의록을 위와 같이 작성하고 아래와 같이 서명함.

2006. 12. .

위원장 이 상 일 李 相 一



(별첨 1)

## 예산·결산소위원회 의사일정(안)

제196회 충청북도교육위원회(정기회)

일시	부 의 안 건	비 고
2006.10.24. (화) 본회의 종료후~	[제1차 예산·결산소위원회] 1. 위원장선출의건 2. 간사선출의건 3. 의사일정결정의건	
2006.10.25. (수) 10:00~	[제2차 예산·결산소위원회] 1. 2007년도충청북도교육비특별회계세입·세출예산안 - 충청북도교육청 세입·세출예산안 심사	
2006.10.26. (목) 10:00~	[제3차 예산·결산소위원회] 1. 2007년도충청북도교육비특별회계세입·세출예산안 - 오전 (10:00) : 충청북도교육청 세입·세출예산안 심사 - 오후 (14:00) : 직속기관 예산안 심사	
2006.10.27. (금) 10:00~	[제4차 예산·결산소위원회] 1. 2007년도충청북도교육비특별회계세입·세출예산안 - 지역교육청 예산안 심사 · 오전 (10:00) : 청주, 청원, 보은, 진천, 괴산·중평교육청(5) · 오후 (14:30) : 충주, 제천, 옥천, 영동, 음성, 단양교육청(6)	
2006.10.30. (월) 10:00~	[제5차 예산·결산소위원회] 1. 2007년도충청북도교육비특별회계세입·세출예산안 - 예산안 계수조정 및 소위원회 의결	



(별첨 2)

2007.충청북도교육비특별회계 예산(안)

# 주요사업보고

충청북도청주교육청 외  
10개 지역교육청 및 직속기관

관심·사랑



(www.cbcje.go.kr)

2007. 忠清北道教育費特別會計 豫算(案)  
主 要 事 業 報 告

2006. 10. 27.(金)

忠清北道清州教育廳

# 2007. 예산(안) 주요사업 보고

## 1. 일반현황

구 분	학교수			학급수			학생(원아)수			비고
	2006	2007	증감	2006	2007	증감	2006	2007	증감	
유치원	92	96	4	296	297	1	7,002	6,654	△348	
초등학교	54	57	3	1,722	1,760	38	59,810	59,040	△770	
중 학교	28	31	3	896	899	3	32,684	32,660	△24	
계	174	184	10	2,914	2,956	42	99,496	98,354	△1,142	

## 2. 예산(안) 편성 총괄

(단위:천원)

유치원	초등학교	중학교	교육행정	합 계
2,190,764	42,251,702	39,578,352	1,105,337	85,126,155

## 3. 주요사업 및 특화사업

### 가. 주요사업

(단위:천원)

순	사업명	사업내용	물량	예산액	비고
1	교육복지투자 우선지역 운영	<p>○ 개요</p> <ul style="list-style-type: none"> <li>- 교육복지투자 우선지역으로 지정되어 5년간 42억원 지원</li> <li>- 운영대상학교(기관) 사직초병설유치원, 수곡초병설유치원, 한솔초병설유치원, 사직초, 한솔초, 수곡중, 청주여중, 대우꿈동산, 산남종합사회복지관, 충북유아원</li> </ul> <p>○ 편성내역</p> <ul style="list-style-type: none"> <li>- 대상기관 지원</li> <li>- 운영경비</li> </ul>		(453,235)	
			10교	420,125	
			1기관	33,110	

(단위:천원)

순	사업명	사업내용	물량	예산액	비고
2	수업스타 활용운영	○개요 - 교실 수업 도약을 위한 새로운 교실 문화 창출 - 수업 우수교사 표창 및 공개수업운영 ○편성내역 - 수업우수교사 표창 - 공개수업 지원경비 - 우수교사와의 토론회	20명 8회 8회	(8,400) 2,000 2,400 4,000	
3	학교신설	○초·중학교 신설 - 성화초('07.9 개교) : 시설부대비 - 장전중('08.3 개교) : 시설부대비 - 서청초('09.3 개교) : 부지매입비 - 서청초('09.3 개교) : 기본설계비 - 강서중('09.3 개교) : 부지매입비 - 강서중('09.3 개교) : 기본설계비 - 서청중('09.3 개교) : 부지매입비 - 서청중('09.3 개교) : 기본설계비 - 용성중('09.3 개교) : 기본설계비		(37,535,271) 5,216 9,516 11,904,000 127,600 11,693,639 133,100 13,396,000 133,100 133,100	



나. 특화사업

(단위:천원)

순	사업명	사업내용	물량	예산액	비고
1	다영역 특수재능 계발로 전학생의 전인교육	<p>○개요</p> <ul style="list-style-type: none"> <li>- 독서지도를 통한 기초 영재교육</li> <li>- 특기·적성 교육 및 방과후 교육 활동 활성화</li> <li>- 전 학생의 재능 계발</li> </ul> <p>○편성내역</p> <ul style="list-style-type: none"> <li>- 각종 독서 관련 대회</li> <li>- 초등영어잔치</li> <li>- 소규모학교영어강사료지원</li> <li>- 정보올림피아드대회</li> <li>- 컴퓨터꿈나무축제</li> <li>- 과학영재학급운영</li> <li>- 발명교실운영</li> <li>- 발명영재교실운영</li> </ul>		<p>(78,715)</p> <ul style="list-style-type: none"> <li>3회 2,870</li> <li>1회 4,050</li> <li>4교 10,000</li> <li>1회 870</li> <li>1회 2,645</li> <li>2교 28,000</li> <li>1교 20,000</li> <li>1교 10,280</li> </ul>	
2	바른인성을 함양하 는 효경교육 강화	<p>○개요</p> <ul style="list-style-type: none"> <li>- 전통문화 체험활동 전개</li> <li>- 효 체험 교육 전개</li> </ul> <p>○편성내역</p> <ul style="list-style-type: none"> <li>- 충청 효 문화 답사</li> <li>- 청소년 효 한마음 축제</li> </ul>		<p>(10,680)</p> <ul style="list-style-type: none"> <li>1회 2,680</li> <li>1회 8,000</li> </ul>	

649

2007. 충청북도교육비특별회계 예산(안)

# 주요사업보고

충청북도충주교육청

# 2007. 예산(안) 주요사업 보고

충주교육청

## 1. 일반현황

구 분	학교수	학급수	학생수	교원수	비 고
유 치 원	47	105	2,251	128	남산단설유치원 (1교,5학급) 금능초병설(2학급신설)
초등학교	38	556	16,653	770	
중 학 교	17	280	9,095	511	사립3개교포함
합 계	102	941	27,999	1,409	

## 2. 예산(안) 편성 총괄

(단위:천원)

세 입			세 출		
재원배분	자체수입	합 계	재원배분편성	자체수입편성	합계
17,891,028	1,676,065	19,567,093	17,891,028	1,676,065	19,567,093

### 3. 주요사업 및 특색사업 현황

#### 가. 주요사업

(단위:천원)

순	사업명	사업내용	물량	예산액	비고
1	내고장 공부 교재 제작	· 3학년 사회과보조 교과서 제작	3,000부	15,540	
2	특수학급 교재교구 구입	· 개별화 교육에 필요한 특수학급의 교재교구 구입비지원 (초15학급, 중7학급)	22학급	22,000	

#### 나. 특색사업

(단위:천원)

순	사업명	사업내용	물량	예산액	비고
1	영어캠프운영	· 초등학생 40명, 중학생30명에 대 한 영어 체험 활동 제공 (원어민 활용 5박 6일 합숙)	70명	14,255	관서 운영
2	김재옥기념관 및 통일다짐 교실 운영	· 전승지 현장체험을 통한 통일 다짐 프로그램 운영	관내초등 6학년대상	9,300	동락초

#### 다. 학교 신설 추진 현황

(단위:천원)

학교명	학급규모	총예산액	기확보액	2007예산	비고
계명초 (가칭)	24학급	15,557,325			2008.03.01 개교예정 설계비 및 부지매입비 (BTL 사업)

#### 4. 세출예산 주요 증감 내역

(단위:천원)

관 별	2007예산	2006예산	증△감	주요 증감 내역
유 치 원	894,466	878,657	15,809	학교운영기본경비 10,459천원 학급보조자원봉사자훈련운영차량(도외) 3,150천원 노후컴퓨터교체(미정) 2,200천원
초등학교	10,381,977	9,929,215	452,762	학교운영기본경비 △780,760천원 교과서무상지원 △13,364천원 통학버스교체(양성초,엄정초) 78,000천원 발명영재교실운영(삼원초) 20,000천원 순회교사여비(교과전담10명,보건교사12명) 19,200천원 김재옥기념관운영(동락초) 6,300천원 다목적멀티비전시설장비유지(삼원초) 9,600천원 학습동아리활동(미정) 10,000천원 혁신우수학교지원(미정) 3,000천원 방과후시범학교운영(교현,용산,양성,주덕) 40,000천원 평생교육중심학교(미정) 2,000천원 흡연예방교육(38교) 3,800천원 야간에만나는 원어민영어학교운영(미정) 60,000천원 농산촌미니학교가꾸기(매현,목계,수상분교) 4,500천원 특수학급신증설교재교구(금능,엄정) 22,000천원 급식기구확충(11교) 256,446천원 노후급식기구교체(성남,연수,수안보) 47,410천원 학급급식시설확충및개선(남산초) 36,690천원 체험환경교육프로그램운영(연수초) 2,240천원 과학탐구학습지원(76대) 22,800천원 과학교육활성화(미정) 7,000천원 학부모인터넷교실운영(3교,미정) 3,000천원 교육용컴퓨터(512대,미정) 563,200천원 교단선진화컴퓨터(27대,미정) 29,700천원
중 학교	4,930,127	3,328,630	1,601,497	학교운영기본경비 △70,133천원 교과서무상지원 △20,376천원 순회검입교사여비(122명) 51,200천원 흡연예방교육(17교) 1,700천원 농산촌미니학교가꾸기(중앙중가금분교장) 1,500천원 레슬링장신축(1교,중앙중) 250,436천원 학교보건실현대화(1교,미정) 10,000천원 노후급식기구교체및확충(북여중) 89,560천원 학교급식시설확충및개선(북여중) 583,400천원 과학탐구체험학습지원(31대) 9,510천원 과학선도학교운영(탄금중) 15,000천원 과학교육활성화(미정) 4,500천원 교원용노트북컴퓨터(공립중123,사립중85) 270,400천원 교육용컴퓨터(공립중307,사립중61) 404,800천원

#### 4. 세출예산 주요 증감 내역

(단위:천원)

관 별	2007예산	2006예산	증△감	주요 증감 내역
평생교육	156,563	121,076	35,487	특별활동실 운영 2,760천원 평생교육지원 19,600천원 기관운영비 13,127천원
지역교육청	652,335	515,265	137,070	교원연수 1,910천원 교육정보자료실운영 △2,708천원 교육행정업무전산화추진 △11,600천원 학무행정운영 13,175천원 특수교육지원 10,000천원 학부모교육 1,650천원 학예행사지원 8,000천원 기관운영비 48,571천원 혁신복지업무추진 19,216천원 교육재산관리 △934천원 관리행정운영 △4,600천원 행정직인사관리 △210천원 학교운영위원회운영 1,000천원 기관운영비 27,340천원 일반시설 26,260천원
교육지원 기관	151,142	131,128	20,114	기관운영비 23,014천원 일반시설 △3,000천원

관심·사랑·화합

2007. 충청북도교육비특별회계 예산(안)

# 주요사업보고



충청북도제천교육청

# 2007.예산(안) 주요사업 보고

제천교육청

## 1. 일반현황

2007. 3. 1.예정

구 분	학교수	분교장수	학급수	학생수	교원수	일반직	기능직
유 치 원	37 (13)		79 (41)	1,671 (979)	106 (66)	1	
초등학교	24		361	10,384	465	43	84
중 학 교	13 (1)		185 (18)	5,860 (614)	339 (31)	17 (2)	19 (3)
계	73 (13)		625 (59)	17,915 (1,593)	910 (97)	61 (2)	103 (3)

※ 하단 ( )는 사립으로 전체수에 포함

## 2. 예산(안) 편성 총괄

(단위 : 천원)

세 입			세 출		
재원배분	자체수입	합 계	기본경비	사업비	합 계
13,605,705	100,000	13,705,705	990,695	12,715,010	13,705,705



### 3. 주요사업 및 특색사업 현황

가. 주요사업

(단위:천원)

순	사업명	사업내용	물량	예산액	비고
1	교육과정 운영의 내실화	<ul style="list-style-type: none"> <li>· 유아교육교재자료개발 및 내고장공부교재제작</li> <li>· 중심유치원 및 연구시범학교운영</li> <li>· 학력제고를 위한 학력경시대회 실시</li> <li>· 영재교육지원</li> <li>· 소외계층영재프로그램운영</li> <li>· 야간에만나는원어민영어학교운영</li> <li>· 특수학급운영비지원(12학급)</li> <li>· 특수교육보조원배치(6명)</li> <li>· 특수학급방학책구입비 지원(105명)</li> </ul>	연중	255,505	
2	학교체육 활동지원	<ul style="list-style-type: none"> <li>· 각종경기대회 출전지원</li> <li>- 교육장기,학교간,육상시대표선발</li> <li>· 교육감기대회 출전지원</li> <li>- 육상,구간경주,마라톤,동아리축구</li> <li>· 충북소년체육대회 출전비 및 용품비 지원</li> <li>· 합동훈련 및 개인종목 훈련비 지원</li> <li>· 각급학교 지정종목 지원(25종목)</li> </ul>	연중	142,834	
3	학교급식 운영	<ul style="list-style-type: none"> <li>· 농촌지역 식품비 지원 (유 132명,초 698명, 계 830명)</li> <li>· 시·읍지역 6학급이하 및 면지역 무상급식비 지원 (유 27명, 초503명 계830명)</li> <li>· 벽지지역 무상급식비지원 (유 22명, 초 67명, 중 18명 계107명)</li> </ul>	15교	240,980	

나. 특색사업

(단위:천원)

순	사업명	사업내용	물량	예산액	비고
1	과학경진대회 (초)	과학탐구올림픽대회 등 7개 부문에 걸쳐 과학경진대회를 개최하여 청소년들에게 과학·기술의 꿈을 심어주고 21세기 정보화 사회에 대비하여 창조적 사고력과 탐구력 증진	1회	3,830	
2	장애아순회교육지원	특수교육이 열악한 제천지역의 특수교육 지원을 확대하고 장애학생의 학습권 보장	2명	105,712	
3	학교보건실현대화	학생 및 교직원들이 건강하고 쾌적한 환경에서 생활할 수 있도록 학교보건실 현대화 사업 추진	4교	40,000	
4	학예행사지원	청소년의 창의성 개발과 건전한 청소년문화 형성을 위하여 학생의날 행사 및 청소년 효한마음 축제지원	2회	13,000	
5	체험학습지원	테마형 체험학습활성화를 위하여 <ul style="list-style-type: none"> <li>▪ 면지역학생들의 도시체험학습활동</li> <li>▪ 우리문화에대한 이해와 관심제고</li> </ul>	3회	11,200	
6	평생학습지원	맞춤식 학부모의 평생교육지원	4교	6,000	
		지역주민을 위한 평생교육지원	1기관	29,820	

#### 4. 세출예산 주요 증감사유

(단위:천원)

관 별	2007예산(A)		2006예산(B)	증(△)감 (A-B)	주 요 증 감 내 역
	금액	편성 비율			
유 치 원	700,638	5.1%	545,740	154,898	○ 학교운영기본경비 132,662 ○ 특수학급운영(신설)15,000
초등학교	8,094,910	59.1%	7,560,227	534,683	○ 학교운영기본경비 △69,155 ○ 연구시범학교운영 25,000 ○ 방과후학교운영 60,000 ○ 학교급식운영 638,614 ○ 컴퓨터보급 234,300 ○ 교육환경개선시설 188,246 ○ 수용시설 △631,630
중 학 교	3,818,137	27.9%	2,737,492	1,080,645	○ 학교운영기본경비 △35,604 ○ 학교급식운영 211,014 ○ 컴퓨터보급 300,200 ○ 교육환경개선시설 552,040
평생교육	54,992	0.4%	28,046	26,946	○ 평생교육지원 15,620
지역교육청	702,936	5.1%	511,073	191,863	○ 학무행정운영 29,971 ○ 관리행정관리 29,698 ○ 혁신복지업무추진 16,210
교육지원 기 관	334,092	2.4%	157,678	176,414	○ 일반시설 163,192
합 계	13,705,705	100%	11,540,256	2,165,449	

조화로운 청원교육



<http://www.cbowe.go.kr>

# 2007. 충청북도교육비특별회계 예산(안) 주요사업보고



## 충청북도청원교육청

# 2007. 예산(안) 주요사업 보고

충청북도청원교육청

## 1. 일반현황

구 분	학교수	학급수	학생수	교원수	비 고
유 치 원	30	67	1,297	78	
초등학교	29	385	9,564	506	
중 학 교	10	109	3,279	215	
합 계	69	561	14,140	799	

## 2. 예산(안) 편성 총괄

(단위:천원)

세 입			세 출				
재원분	자체입	합 계	재원배분성	자체수입성	소 계	미편성	합 계
16,787,708	83,536	16,871,244	16,787,708	83,535	16,871,243	1	16,871,244

### 3. 주요사업 및 특색사업 현황

#### 가. 주요사업

(단위:천원)

순	사업명	사업내용	대상	예산액	비고
1	급식학교운영	- 목적 : 쾌적한 급식환경개선으로 안전하고 위생적인 급식의 질 향상 도모와 학교 급식의 정상화 제고 - 내용 : 급식 기구 확충(초3교) 노후 급식 기구 교체(초6교, 중1교) 급식시설 확충 및 개선(초1교)	11교	499,515	
2	교실수업도약지원	- 목적 : 장학정보 공유 및 우수사례의 일반화 및 다양한 교수학습에 대한 전문성 확보 - 내용 : 제7차 교육과정연수 및 13개 교과에 대한 교과교육연구회 지원	2개사업	9,620	
3	학교신설	- 목적 : 오창과학산업단지 단독주택 지역내 학생의 원거리 통학의 불편해소 및 입주민의 편의를 도모하기 위한 학교신설 - 내용 : 양청초 설립(12학급 규모)	1교	1,308,450	

#### 나. 특색사업

(단위:천원)

순	사업명	사업내용	대상	예산액	비고
1	내 고 장 사랑교육으로 당당한 청원 학생육성	- 목적 : 효문화 실천을 통한 당당한 청원인 육성 - 내용 : 청원 효한마음축제, 단재얼 기리기 문화행사, 나의자랑 발표대회 등을 통하여 효문화 실천	3개사업	6,380	
2	지역여건 및 특성을 고려한 두뇌청원 21추진	- 목적 : 학생들의 숨은 재능을 조기에 발굴 육성하고 잠재된 능력 계발을 통한 자아실현 - 내용 : 재능 및 영재성을 표현할 수 있는 장을 마련하여 자아실현 기회제공	3개사업	6,520	

다. 학교 신설 추진 현황

(단위:천원)

년도	학교명 (가칭)	규모	위 치	부지 [㎡]	총 소 요 예 산				추진 현황
					기획보	금회반영	향후소요	총소요	
2009.3	오송중	15학급	강외면 오송산단 65BL	13,177	2,074,420			2,074,420	설계중
2009.3	양청초	12학급	오창면 양청리 702번지	12,919		1,308,450		1,308,450	

※ 민자유치사업(BTL)으로 기본설계비와 토지매입비만 예산에 편성됨

4. 세출예산 주요 증감 내역

(단위:천원)

관 별	2007예산	2006예산	증△감	주요 증감 내역
유 치 원	749,354	724,344	25,010	유치원운영 기본경비(△52,204) 학교급식 운영(73,314)
초 등 학 교	12,685,024	10,167,371	2,517,653	학교운영 기본경비(△366,388) 학교급식 운영(766,755) 컴퓨터 보급(436,700) 학교 신설(1,308,450) 교육환경개선 시설(183,447)
중 학 교	2,508,495	4,305,613	△1,797,118	학교운영 기본경비(△370,544) 컴퓨터 보급(226,600) 학교 신설(△1,640,294)
평 생 교 육	68,762	46,013	22,749	평생교육 지원(5,000) 기관운영비(13,274)
지역교육청	859,608	476,588	383,020	학무행정운영(33,563) 관리행정 기관운영비(29,111) 혁신복지업무추진(19,820) 지역교육청 시설(64,139) 교육지원기관 시설(174,525)
합 계	16,871,243	15,719,929	1,151,314	

2007. 충청북도교육비특별회계 예산(안)

# 주요사업보고

충청북도보은교육청



# 2007. 예산(안) 주요사업 보고

충청북도보은교육청

## 1. 일반현황

### □ 학교현황

(2006. 4. 1.기준)

구 분	학교수	학급수	학 생 수			교원수	일 반 직원수
			남	여	계		
계	39(2)	197(6)	1,863(62)	1,751(68)	3,614(130)	324(7)	191
유치원	16(2)	22(6)	154(62)	154(68)	308(130)	26(7)	
초등학교	16	127	1,115	1,055	2,170	185	143
중학교	7	48	594	542	1,136	113	48

- ( )는 사립유치원으로 전체수에 미포함
- 벽지학교 : 2교, 1개분교장(12학급)
- 분 교 장 : 2분교장 (5학급)
- 특수학급 : 초등학교 3학급, 중학교 2학급

## 2. 예산(안) 편성 총괄

(단위 : 천원)

세 입			세 출				
재원배분	자체수입	합계	재원배분 편성	자체수입 편성	소계	미편성	합계
6,763,668	116,524	6,880,192	6,763,668	116,524	6,880,192	25,004	6,855,188

### 3. 미편성 현황

(단위 : 천원)

사업명	당초	변경	미편성액	산출기초
제6차교육과정연수강사수당	800	420	-380	기본 50,000원×3명×2시간=300,000원 초과 20,000원×3명×2시간=120,000원
교실수업개선연수강사수당	800	420	-380	기본 50,000원×3명×2시간=300,000원 초과 20,000원×3명×2시간=120,000원
상담자원봉사자연수강사수당	1,000	330	-670	기본 50,000원×3명×1시간=150,000원 초과20,000원×3명×3시간=180,000원
기능직공무원연수강사수당	500	320	-180	기본 50,000원×2명×2시간=200,000원 초과 20,000원×2명×3시간=120,000원
학교운영위원회지역협의회지원	5,000	2,000	-2,000	3,000,000원×1단체=3,000,000원
지정종목육성지원(초)	25,000	20,000	-5,000	4,000,000원*5종목=20,000,000원
지정종목육성지원(중)	25,000	20,000	-5,000	4,000,000원*5종목=20,000,000원
체육관운영비지원	1,200	0	-1,200	
급식기구확충	10,560	5,280	-5,280	2,640,000원*2교=5,280,000원
공공도서관협회비	280	0	-280	
보은교육소식	6,400	3,200	-3,200	2,000원*800부*2회=3,200,000원
도서관기본업무수행여비	4,800	3,410	-1,390	일반직)850,000원*3명=2,550,000원 기능직)430,000원*3명=860,000원
소방시설점검	879	835	-44	835,000원*1회=835,000원
합계	82,219	56,215	-25,004	

- 세입예산조정(자체세입 1억원 초과 편성 금지) : 116,524천원→ 98,305천원 편성
- 지역도서관 기본여비 인상분 미인정 : 교육경비 유치 실적에 의거 지원
- 공공도서관 협회비 : 미인정
- 지역교육청 소식지 조정 : 발간회수 조정 (4회→2회, 800부)

#### 4. 주요사업 및 특색사업 현황

##### 가. 주요사업

(단위 : 천원)

순	사업명	사업내용	물량	예산액	비고
1	학교체육활동지원	지정종목육성지원	초:5종목 중:5종목	40,000	삼산(탁구, 유도) 동광(축구, 물러:남, 여)
		지정종목장비구입	초:5종목 중:5종목	15,000	보은중(물러, 사격, 축구) 보은여중(물러, 사격)
		소계		55,000	
2	학교보건관리	학교보건실현대화	초5교	28,000	속리초, 판동초, 회인초, 내북초, 산외초
			중1교	10,000	보은중
		소계		38,000	
3	학교급식운영	급식기구교체비	초12교	88,110	
			중1교	6,000	보은중
		소계		94,110	
4	교육장기인라인 롤러대회	상품비	50명	500	
		용품비	1회	500	
		급량비	50명	250	
		심판수당	10명	400	
		소계		1,650	
합계				188,760	

##### 나. 특색사업

(단위 : 천원)

순	사업명	사업내용	물량	예산액	비고
	독서교육의생활화	독서교육중심학교운영	1교	2,000	
		도서구입	초15교 중 7교	22,000	
		사이버독후감발표대회	10회	2,450	
		독서작품발표대회	1회	580	
합계				24,000	

## 5. 세출예산 주요 증감 내역

(단위 : 천원)

관 별	2007예산	2006예산	증△감	주요증감내역
유치원	247,832	302,432	△54,600	·학교운영기본경비 △54,646 ·교육과정운영 △800 ·학교급식운영 936 ·교원연수 △90
초등학교	4,541,240	4,110,952	430,288	·학교운영기본경비△203,291 ·도서실운영 △1,000 ·교육과정개발운영△206·연구시범학교운영 22,000 ·초등영어찬치 170 ·학력신장지원 13,000 ·진로및생활지도1,600 ·방과후학교운영 18,000 ·학예행사지원720 ·각종체육대회지원 4,890 ·학교체육활동지원6,300 ·특수학급운영 10,797 ·학교보건관리 17,000 ·교과서무상지원 △3,147 ·학교급식운영 54,550 ·교원연수 △90 ·교과교육연구활동지원△500·과학교육진흥 12,640 ·컴퓨터교육지원1,455 ·컴퓨터보급 178,200 ·교단선진화 32,800 ·학력신장지원 1,500 ·학교증개축 44,908 ·교육환경개선 217,992
중학교	1,401,560	1,334,368	67,192	·학교운영기본경비△3,777 ·연구시범학교운영 16,000 ·진로및생활지도700·학교체육활동지원7,500 ·교과서무상지원△1,414 ·특수학급운영△11,247 ·학교보건관리 1,000 ·학교급식운영 6,000 ·과학교육진흥 6,700 ·컴퓨터교육지원1,000 ·컴퓨터보급 156,000 ·교단선진화 △3,500 ·학력신장지원1,000 ·교육환경개선시설 △108,770
평생교육	89,020	72,128	16,892	·특별활동실운영 1,440 ·평생교육지원 11,100 ·기관운영비 4,352
교육행정	575,536	448,879	126,657	·교육정보자료실운영△560 ·교육행정업무전산화11,416·학무행정운영 11,150 ·학부모교육 300 ·상담자원봉사자운영180·작품전람회△30 ·평생교육지원 10,000 ·학예행사지원 3,000 ·기관운영비 23,134 ·교육재산관리 2,017 ·관리행정운영 4,445 ·행정직연수 3,035 ·학교운용위원회운영650 ·혁신복지업무추진7,120·부서운영19,470 ·일반시설 31,330
합 계	6,855,188	6,268,759	586,429	

관심·사랑·화합

2007년도 충청북도옥천교육청 예산(안)

# 주요사업보고

2006. 10. 27

충청북도옥천교육청

# 2007년 예산안 주요사업 보고

충청북도옥천교육청

## 1. 일반현황

### □ 행정조직

- 기 구 : 2 과 2 직속기관도서관, 야영장
- 정 원

(‘06. 9. 1현재)

계	교육전문직	교원	일반직	기능직
46	8	2	24	12

### □ 학교현황

(학생수 : ‘06. 4. 1현재, 교원수 : ‘06. 9. 1현재)

구분	학교수	학급수	학생수	교원수
유치원	124	24	406	28
초등학교	124	161	3,695	225
중학교	5	62	1,803	123
계	297	247	5,904	376

※ ( )는 분교임

## 2. 예산안 편성 총괄

(단위:천원)

세입			세출		
재원배분	자체수입	합계	재원배분 편	자체수입 편	합계
7,376,808 98.8%	75,307 1.2%	7,452,115	7,376,808	75,307	7,452,115

### 3. 주요사업

□ 기초·기본 교육에 충실한 학력제고

(단위 : 천원)

사 업 내 용	예 산 액	예 산 서 쪽 번 호
○ 각종체육대회지원	129,478	
- 교육감기대회	9,370	763
- 교육장기교직원테니스대회	1,000	763
- 교육장기대회	4,450	763
- 동아리축구대회	5,308	763
- 육상경기군기록대회	3,200	764
- 학교간경기대회	5,740	764
- 충북소년체육대회	29,098	764
- 구간경기대회	10,032	764
- 개인경기훈련비	16,000	765
- 지정종목육성	32,000	765
- 기타운영비	13,280	
○ 과학교육진흥	22,780	
- 과학도서독후감쓰기대회	350	767
- 과학탐구대회	3,250	767
- 수학경시대회	340	767
- 과학작품제작비지원	1,200	768
- 과학탐구체험학습지원	8,400	768
- 과학교실운영	5,000	768,774
- 과학동아리운영	2,000	768,774
- 체험환경교육프로그램운영	2,240	774

사 업 내 용	예 산 액	예 산 서 쪽 번 호
○ 교과서무상지원	160,041	766
○ 연구시범학교운영	23,000	
- 방과후교실선도학교	10,000	762
- 평생교육중심학교	2,000	762
- 평생교육선도학교	3,000	762,772
- 연구시범학교(교육과정)	8,000	772
○ 초등영어잔치	21,330	
- 초등영어잔치	1,340	762
- 원어민영어강사활용사업	9,600	762
- 옥천데이캠프	10,390	783
○ 컴퓨터교육지원	3,894	
- ICT활용경진대회	1,614	768
- 학부모인터넷교실운영	2,000	768,775
- 기타운영비	280	
○ 컴퓨터보급	391,600	
- 교육용컴퓨터	334,400	769,775
- 교원용노트북컴퓨터	57,200	775
○ 학교운영기본경비	4,130,696	
- 유치원	318,473	759
- 초등학교	2,732,532	760
- 중학교	1,079,691	771
소 계	4,882,819	



□ 창의력 신장으로 우수한 인재육성

(단위 : 천원)

사 업 내 용	예 산 액	예 산 서 쪽 번 호
○ 방과후학교운영	30,000	
- 도시체험학습활동지원	9,000	763
- 야간에만나는원어민영어학교	15,000	763
- 농산촌미니학교가꾸기	6,000	763
○ 학력신장지원	51,200	
- 소외계층영재프로그램운영	13,000	762
- 발명영재교실운영	10,280	770
- 과학영재교육원운영	27,920	770,775
소 계	81,200	

□ 자긍심이 충만한 옥천학생상 정립

(단위 : 천원)

사 업 내 용	예 산 액	예 산 서 쪽 번 호
○ 특별활동실운영	970	
- 독서교실	720	776
- 기타운영비	250	776
○ 학생생활지도	1,700	
- 흡연예방교육	1,700	763,772
○ 학예행사지원	7,000	
- 청소년효한마음축제	4,000	784
- 학생의날행사	3,000	784
소 계	9,670	

□ 모두가 함께 가꾸는 교육공동체 강화

(단위 : 천원)

사 업 내 용	예 산 액	예 산 서 쪽 번 호
○ 특수학급운영	81,494	
- 특수교육입급대상자심사수당	840	766
- 특수학급운영비	40,000	766,773
- 특수교육보조원인건비	24,354	766,773
- 공익특수교육보조원인건비	5,000	766
- 특수교육연구회지원	300	766
- 기타운영비	11,000	773
○ 특수교육지원	105,712	
- 특수교육지원센터운영	105,712	783
○ 평생교육지원	12,100	
- 평생학습관,충북교육사랑봉사단	12,100	776
○ 학교운영위원회운영	6,300	
- 학교운영위원회운영	6,300	787
○ 학부모교육	3,440	
- 학부모교육운영	1,550	784
- 학급보조자원봉사자훈련	1,050	784
- 기타운영비	840	784
소 계	209,046	

□ 존경받는 스승상 구현으로 교실문화 혁신

(단위 : 천원)

사 업 내 용	예 산 액	예 산 서 쪽 번 호
○ 교과교육연구활동지원	4,100	
- 교과교육연구회지원(유)	1,100	760
- 교과교육연구회지원(중)	3,000	774
○ 교단선진화	12,300	
- 교단선진화증설학급	3,500	769
- 교단선진화용컴퓨터	8,800	769
○ 교육과정개발운영	9,000	
- 내고장공부제작	9,000	761
소 계	25,400	

□ 현장중심 지원행정으로 감동교육 실현

(단위 : 천원)

사 업 내 용	예 산 액	예 산 서 쪽 번 호
○ 교육재산관리	13,634	
- 감정평가,분할측량수수료	1,948	788
- 문달은학교유지,위탁관리비	2,340	788
- 교육시설재난공제회비	9,346	788
○ 교육행정업무전산화추진	28,586	
- 교육행정정보시스템운영	3,496	780

사 업 내 용	예 산 액	예 산 서 쪽 번 호
- 홈페이지운영	5,650	780
- 인터넷회선사용료	16,800	780
- 기타운영비	2,640	
○ 교육환경개선시설	1,081,937	
- 교육환경개선시설(초)	734,452	770
- 교육환경개선시설(중)	304,825	775
- 교육환경개선시설(도서관)	42,660	779
○ 기관운영비	357,829	
- 도서관	71,183	777
- 옥천교육청	261,864	785
- 야영장	24,782	794
○ 관리행정운영	32,110	788
○ 학무행정운영	51,770	781
○ 일반시설	150,672	
- 일반시설(교육청)	137,000	793
- 문단은학교위험시설철거	13,672	793
○ 행정직연수	2,910	
- 지방공무원교육훈련	1,410	790

사 업 내 용	예 산 액	예 산 서 쪽 변 호
- 지방공무원정보화교육교재	1,500	790
○ 행정직인사관리	700	
- 지방공무원임용시험	700	790
○ 학교급식운영	476,180	
- 농촌지역학생식품비지원	200,004	760,767
- 저소득층자녀급식비지원	4,536	760
- 무상급식지원	172,494	760,767
- 급식운반비	9,600	767,774
- 공동관리영양사여비	1,000	767
- 급식기구,노후급식기구교체	88,546	767
○ 학교보건관리	30,000	
- 학교보건실현대화	30,000	766,773
○ 혁신복지업무추진	17,652	
- 혁신워크숍	2,000	790
- 혁신경진대회	3,022	790
- 학습동아리운영	4,500	791
- 기타운영비	8,130	
소 계	2,243,980	

#### 4. 특화사업

OK-에듀 옥천영어 의사소통 능력신장

(단위 : 천원)

사 업 내 용	예 산 액	비 고
○ 목적 영어의사소통능력과 영어학습에 대한 자신감 배양	21,330	
○ 주요사업		
- 원어민영어강사활용특화사업	9,600	
- 옥천데이캠프	10,390	
- 초등영어잔치	1,340	

옥천3사랑 운동추진

(단위 : 천원)

사 업 내 용	예 산 액	비 고
○ 목적 『중봉정신』을 통한 나라사랑 운동, 지용명시 『향수』를 통한 문화사랑 운동, 『금강보호』를 통한 자연사랑 운동으로 열린 교육 및 인성 교육실천	14,400	
○ 주요사업		
- 문화학교운영	13,000	
- 문화시설벨트화 운영	1,400	
- 전시회개최	비예산	

### 5. 관별 주요증감내역

(단위 : 천원)

관 별	예산액	전 년 도 예산액	증 감	주요증감내역
유치원	349,867	393,307	△43,440	<ul style="list-style-type: none"> <li>○ 학교운영기본경비 -1,260</li> <li>○ 학교급식운영 -4,950</li> <li>○ 교육환경개선시설 -37,230</li> </ul>
초등학교	4,524,003	3,982,255	541,748	<ul style="list-style-type: none"> <li>○ 각종체육대회지원 39,582</li> <li>○ 과학교육진흥 9,050</li> <li>○ 교과서무상지원 -3,706</li> <li>○ 교단선진화 8,800</li> <li>○ 교육과정개발운영 -500</li> <li>○ 교육환경개선시설 143,499</li> <li>○ 연구시범학교운영 4,000</li> <li>○ 초등영어잔치 9,600</li> <li>○ 컴퓨터교육지원 2,330</li> <li>○ 컴퓨터보급 234,300</li> <li>○ 방과후학교운영 21,000</li> <li>○ 특수학급운영 6,820</li> <li>○ 학교급식운영 65,386</li> <li>○ 학교보건관리 18,000</li> <li>○ 학교운영기본경비 -9,113</li> <li>○ 학교체육활동지원 -23,000</li> <li>○ 학생생활지도 1,200</li> <li>○ 학력신장지원 14,500</li> </ul>
중학교	1,733,810	1,306,589	427,221	<ul style="list-style-type: none"> <li>○ 각종체육대회지원 23,904</li> <li>○ 과학교육진흥 8,440</li> <li>○ 교과교육연구활동 1,000</li> <li>○ 교과서무상지원 -2,017</li> <li>○ 교단선진화 -10,500</li> <li>○ 교육환경개선시설 234,239</li> <li>○ 컴퓨터교육지원 1,000</li> </ul>

관 별	예 산 액	전 년 도 예 산 액	증 감	주요증감내역
				<ul style="list-style-type: none"> <li>○ 컴퓨터보급 157,300</li> <li>○ 특수학급운영 16,130</li> <li>○ 학교보건관리 12,000</li> <li>○ 학교운영기본경비 9,225</li> <li>○ 학교체육활동지원 -25,000</li> <li>○ 학생생활지도 500</li> <li>○ 학력신장지원 1,000</li> </ul>
평생교육	126,913	57,154	69,759	<ul style="list-style-type: none"> <li>○ 교육환경개선시설 42,660</li> <li>○ 기관운영비 14,749</li> <li>○ 특별활동실운영 250</li> <li>○ 평생교육지원 12,100</li> </ul>
지 역 교육청	692,740	359,073	333,667	<ul style="list-style-type: none"> <li>○ 교원연수 -3,020</li> <li>○ 교육재산관리 -1,959</li> <li>○ 교육정보자료실운영 -1,964</li> <li>○ 교육행정업무전산화 -5,355</li> <li>○ 기관운영비 47,537</li> <li>○ 관리행정운영 10,910</li> <li>○ 학무행정운영 635</li> <li>○ 일반시설 150,672</li> <li>○ 행정직연수 1,910</li> <li>○ 작품전람회 -580</li> <li>○ 초등영어잔치 10,390</li> <li>○ 특수교육지원 105,712</li> <li>○ 학교운영위원회운영 1,377</li> <li>○ 학부모교육 -250</li> <li>○ 혁신복지업무추진 17,652</li> </ul>
교 육 지 원 기 관	24,782	133,268	△108,486	<ul style="list-style-type: none"> <li>○ 기관운영비 8,414</li> <li>○ 일반시설 -116,900</li> </ul>
합 계	7,452,115	6,231,646	1,220,469	



난계의 열이 깃든 국악과 충절의 고장

2007. 충청북도교육비특별회계예산(안)

# 주요 사업 보고

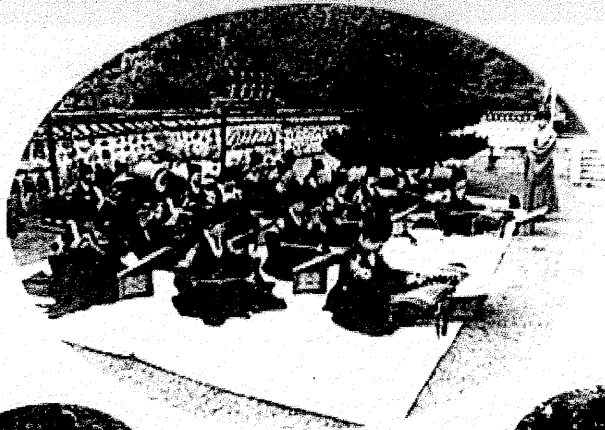

충청북도영동교육청

# 2007. 예산(안) 주요사업보고

충청북도영동교육청

## 1. 일반현황

### 가. 기 구

- 교 육 청 : 2과 9담당
- 직속기관 : 2(도서관, 야영장)

### 나. 공무원 정원

(단위 : 명)

구 분	교육전문직	교 원	일 반 직	기 능 직	계
정 원	8	383(65)	53(4)	89(8)	533(77)

※( )는 사립으로 전체수에 포함

### 다. 학교현황

구 분	학 교 수			학 급 수			학 생 수			교원수	비 고	
	2007	2006	증감	2007	2006	증감	2007	2006	증감			
유치원	공립	15	15	0	21	25	△4	390	425	△35	29(29)	원감2명
	사립	3	3	0	9	8	1	209	218	△9	15(14)	
초등학교		15	15	0	137	141	△4	3,027	3,193	△166	197(108)	
중	공립	5	5	0	40	41	△1	1,084	1,120	△36	90(40)	
	사립	4	4	0	21	21	0	522	546	△24	50(16)	
계		42	42	0	228	236	△8	5,232	5,502	△270	381(207)	

※( )는 여자교원수로 전체수에 포함

## 2. 예산(안) 편성 총괄

(단위 : 천원)

세 입			세 출				
재원배분	자체수입	합 계	재원배분 편성	자체수입 편성	소계	미편성	합 계
7,677,483	121,516	7,798,999	7,672,578	100,000	7,772,578	26,421	7,798,999

### 3. 주요사업 및 특화사업 현황

#### 가. 주요사업

(단위 : 천원)

순	사업명	사업내용	물량	예산액	비고
1	대학협력교육활동	21C 세계화, 지방화 시대를 맞이하여 지역 대학과의 협력활동을 통한 상호교육협력으로 유아·특수교육의 기반 확립	2회	2,500	
2	외국어교실운영	주5일제 수업에 따른 방과 후 학교 운영으로 사교육비 절감 및 영어회화능력 신장으로 학력제고	16일	3,280	
3	지정종목육성지원	우수선수의 조기 발굴 및 육성으로 학교체육의 활성화 제고	6종목	75,440	

#### 나. 특화사업

(단위 : 천원)

순	사업명	사업내용	물량	예산액	비고
1	감골유아사랑한마당	영동군 유아들의 가족사랑한마당 축제 및 문화체험	1회	3,000	
2	「마음의거울」 제작	독후기록장을 제작 활용하여 독서교육의 활성화를 통한 바른 인성 함양	2,950부	11,800	
3	청소년삼도봉푸른꿈다짐대회	영동, 무주, 김천지역 3개 시·군의 청소년들이 삼도봉 정상에 모여 푸른꿈 다짐대회 실시	1회	6,000	

4. 세출예산 주요 증감 내역

(단위 : 천원)

관 별	2007예산	2006예산	증△감	주요 증감 내역
유치원	330,255	336,543	△6,288	학교운영기본경비(△7,975) 특수학급운영(△11,447) 학교급식운영(10,134)
초등학교	5,158,230	4,170,035	988,195	학교운영기본경비(41,450) 연구시범학교운영(14,000) 방과후학교운영(17,000) 특수학급운영(17,510) 학교보건관리(14,000) 학교급식운영(△31,300) 컴퓨터보급(228,800) 일반시설(521,220)
중학교	1,590,241	1,492,039	98,202	학교운영기본경비(36,628) 학교보건관리(14,000) 학교급식운영(46,816) 컴퓨터보급(230,300) 학교체육활동지원(△16,000) 교육환경개선시설(△239,223)
평생교육	78,855	68,916	9,939	특별활동실운영(△4,020) 평생교육지원(12,080)
지역교육청	477,199	354,307	122,892	학무행정운영(10,380) 특수교육지원(10,000) 혁신복지업무추진(19,430)
야영장	137,798	31,448	106,350	일반시설(105,000)
합 계	7,772,578	6,453,288	1,319,290	

第 196 回  
忠清北道教育委員會定期會  
2006. 10. 27.

2007. 충청북도교육비특별회계 예산(안)

# 주요 사업 보고

충청북도진천교육청  
(<http://www.cbjce.go.kr>)

# 2007. 예산(안) 주요사업 보고

충청북도진천교육청

## 1. 일반현황

구 분	학교수	학급수	학생수	교원수	비 고
유 치 원	16(1)	29(3)	527(76)	36(4)	( )은 사립유치원
초등학교	15	204	5,127	266	
중 학 교	6	78	2,287	141	중·고병설 1교 포함
합 계	37(1)	311(3)	7,941(76)	443(4)	

※( )은 전체수에 포함

## 2. 예산(안) 편성 총괄

(단위:천원)

세 입			세 출				
재원배분	자체수입	합 계	재원배분 편	자체수입 입성	소 계	미편성	합 계
9,705,910	49,286	9,755,196	9,705,910	49,286	9,755,196	0	9,755,196

## 3. 주요사업 및 특색사업 현황

### 가. 주요사업

(단위:천원)

순	사 업 명	사 업 내 용	물 량	예산액	비 고
1	교육과정개발운영	○ 초 3학년을 대상으로 사회과 탐구자료 제작·보급	1,000부	8,710	
2	영재교육운영	○ 과학 및 발명영재교육원 운영 (초 2교, 중1교)	3교	38,200	
3	특별활동지원 (방과후학교운영)	○ 도시체험학습활동지원 초등학교 교당 1,000천원씩 지원	12교	12,000	
4	각종체육대회 및 학교 체육활동지원	○ 각종대회운영 및 지정종목선수 육성	연중	145,295	
5	특별활동실운영	○ 도서관 특별활동 운영	4종	6,780	

나. 특색사업

(단위:천원)

순	사업명	사업내용	물량	예산액	비고
1	문화학교운영	○ 폐교를 활용한 전통문화 체험	15회	10,390	
2	충청문화답사	○ 향토문화답사를 통한 우리문화의 이해	1회	1,530	
3	영어듣기능력급수제 운영	○ 초등학교 영어듣기능력급수제 운영 통한 의사소통 능력 신장	1회	1,220	

다. 학교 신설 추진 현황 : 해당없음

4. 세출예산 주요 증감 내역

(단위:천원)

관 별	2007예산	2006예산	증△감	주요 증감 내역	
유치원	342,717	353,882	△11,165	학교운영기본경비	△27,085
				학교급식운영	14,382
				교원연수	1,268
초등학교	6,768,858	5,738,407	1,030,451	학교운영기본경비	34,317
				방과후학교운영	16,500
				학교급식운영	△498,174
				컴퓨터보급	205,700
				교단선진화	31,000
				학교시설확충	1,155,631
중학교	1,931,108	1,942,135	△11,027	학교운영기본경비	△2,177
				연구시범학교운영	△13,000
				학교급식운영	△325,000
				컴퓨터보급	114,100
				학교시설확충	172,264
평생교육	104,170	79,714	24,456	기관운영비	24,456
지역교육청	608,343	584,224	24,119	학무행정운영	7,670
				특수교육지원	105,712
				관리행정운영	58,068
				혁신복지업무추진	22,820
				부서운영비	18,770
				일반시설	△ 194,640
합계	9,755,196	8,698,362	1,056,834		

2007년도 충청북도교육비특별회계 예산(안)

# 주요사업보고

2006. 10. .



충청북도괴산증평교육청



# 2007. 예산(안) 주요사업 보고

## 괴산증평교육청

### 1. 일반현황

구 분	학교수	학급수	학생수	교원수	비 고
유 치 원	21(2)	34(6)	575(143)	42(10)	
초등학교	19(0)	211(0)	4,514(0)	288(0)	
중 학 교	13(2)	87(15)	2,241(367)	201(30)	
합 계	53(4)	332(21)	7,330(510)	531(40)	( )사립

### 2. 예산(안) 편성 총괄

(단위:천원)

세 입			세 출				
재원배분	자체수입	합 계	재원배분 편	자체수입 편	소 계	미편성	합 계
9,271,059	100,000	9,371,059	9,271,059	100,000	9,371,059		9,371,059

### 3. 예산편성 개요

가. 유 치 원	:	337,612천원 (3.6%)
나. 초등학교	:	5,529,419천원 (59.0%)
다. 중 학 교	:	2,664,950천원 (28.4%)
라. 평생교육	:	169,377천원 (1.8%)
마. 교육행정	:	669,701천원 (7.2%)
합 계	:	9,371,059천원 (100%)

※ 전년도 당초예산대비 1.4%증액

## 4. 주요사업 및 특색사업 현황

### 가. 주요사업

(단위:천원)

사업명	사업내용	물량	예산액	비고
교과교육연구회 지원	· 교원의 연구풍토조성 및 전문성제고 - 유1교과, 초8교과, 중5교과	14교과	9,800	
학교체육활동 지원	· 학교체육활성화 지원 - 초 5교, 중 7교	12교	40,000	
“내고장공부” 제작	· “아름다운 피산·증평” 제작 - 3학년 사회과 보조교과서	1,000부	6,840	
과학교육활성화	· 과학의날 행사 운영 - 과학, 탐구, 실험경진, 수학경시 · 과학작품 제작비 지원 - 초 19교, 중 13교 · 청소년과학 탐구 및 올림피아드 대회 개최 · 여름 과학캠프 운영 · 첨단과학 체험연수 운영	5회 실시	12,275	
특수학급운영	· 특수교육 학습능력 신장을 위한 교재교구확충 - 초 8교, 중 2교	10교	10,000	

### 나. 특색사업

(단위:천원)

사업명	사업내용	물량	예산액	비고
전통문화계승학교지원	· 우리민족의 전통문화에 대한 올바른 인식과 효경사상 고취 - 초 2교, 중 6교	8교	8,000	
체험학습장 운영	· 체험학습을 통한 교육의 효율화 기대 - 전통예절 : 청안초 - 질서체험 : 동인초	2교	4,000	

사 업 명	사 업 내 용	물량	예산액	비고
폐교활용 문화학교 운영	<ul style="list-style-type: none"> <li>· 다양한 체험학습을 통한 자기 주도적 학습능력 신장</li> <li>· 천연염색 및 다도체험학습 운영</li> <li>· 인형제작, 인형극 체험</li> <li>· 인공암벽등반, 열기구체험 분야 교육</li> </ul>	20기	14,000	
교직원 하계휴양소 운영	<ul style="list-style-type: none"> <li>· 쌍곡분교 하계 휴양소 운영으로 도내교직원 복지향상 (2006년도사용인원 : 1,953명)</li> </ul>	1교	4,380	

## 5. 2007. 시설사업 현황 : 776,121천원

가. 초등학교 시설비 사업예산 현황 : 471,926천원

### 1) BTL 사업관리

가) 보광, 칠성초 다목적실 시설부대비 : 4,856천원

### 2) 교육환경개선 : 467,070천원

가) 도안초 본관처마방수 : 25,270천원

나) 동안초 난방개선(11.5실) : 40,315천원

다) 삼보초 지붕방수(8실) : 66,680천원

라) 연풍초 본관처마 보수 및 난방개선(16.5실) : 87,285천원

마) 장연초 본관처마방수 : 25,270천원

바) 증평초 칸막이설치(24실) : 79,970천원

사) 청안초 난방개선(19실) : 88,340천원

아) 칠성초 본관처마 보수 : 53,940천원

나. 중학교 시설비 사업예산 현황 : 251,795천원

- 1) 교육환경개선 : 251,795천원
  - 가) 괴산중 난방개선(29.5실) : 145,195천원
  - 나) 연풍중 지붕방수 : 91,600천원
  - 다) 장애인편의시설 : 15,000천원
    - 괴산중 출입구 및 복도손잡이 : 7,000천원
    - 증평중 출입구 및 주출입구접근로 : 8,000천원

나. 교육지원기관 시설비 사업예산 현황 : 52,400천원

- 1) 교육환경개선 : 52,400천원
  - 가) 장애인편의시설 : 52,400천원
    - 괴산도서관 (복도손잡이외 4종) : 23,900천원
    - 증평도서관 (화장실대변기외 1종) : 11,600천원
    - 청천야영장 (장애인주차구역외 2종) : 16,900천원

## 6. 세출예산 주요 증감 내역

(단위:천원)

관 별	2007예산	2006예산	증△감	주요 증감 내역
유 치 원	337,612	345,955	△8,343	학교운영기본경비 △48,285 만5세아 무상교육비 12,528 통학버스입차료 28,500
초 등 학 교	5,529,419	5,317,439	211,980	교과용도서구입 △17,229 식품비 △43,080, 무상급식비 31,500 급식기구확충 58,060 노후급식기구교체 90,276

관 별	2007예산	2006예산	증△감	주요 증감 내역
				교육용컴퓨터구입비 242,000, 학교운영기본경비 △340,908 통학버스구입비 39,000 학교보건실현대화 19,000 교육환경개선비 36,930
중 학 교	2,664,950	3,042,143	△377,193	보건실현대화 13,000, 급식기구확충 42,970 과학교육활성화 15,025 순회교사여비 23,200 일반시설 △886,900 교육환경개선 211,265
평 생 교 육	169,377	132,471	36,906	평생교육지원 6,500 기관운영비 30,646
지역 교육청	580,393	365,004	273,849	학무행정운영 98,321 관리행정운영 32,077 교육청부서운영 22,590
교육지원기관	89,308	30,848	58,460	교육지원기관시설 52,400
합 계	9,371,059	9,233,860	137,199	

第 196 回  
忠清北道教育委員會定期會  
2006. 10. 27.

2007. 충청북도교육비특별회계 예산(안)  
**주요 사업 보고**



충청북도 음성교육청  
([www.cbuse.go.kr](http://www.cbuse.go.kr))

# 2007. 예산(안) 주요사업 보고

충청북도여성교육청

## 1. 일반현황

### 가. 학교현황

구 분	학교수	학급수	학생수	교원수	일반직	기능직
합 계	55	429	11,018	609	49	84
유 치 원	25	53	980	62	3	3
초등학교	21	269	6,927	355	35	65
중 학 교	9	107	3,111	192	11	16

### 나. 교육청 직원현황

구 분	교육장	전 문 직				교사	일 반 직							합 계
		장학 관	장학사		계		5급	6급	7급	8급	9급	기능	계	
			초등	중등										
정원	1	1	4	2	7	3	1	6	11	4		9	31	42
현원	1	1	4	2	7	3	1	6	9	4	2	9	31	42

### 다. 사업소현황

기관명	설립 연도	규 모				직 원 수				연간 이용자 수(명)
		대지 (㎡)	연면적 (㎡)	열람석	장서수	일반직	기능직	계		
음성도서관	1988	1,540	1,317	310	45,033	3	2	5	104,643	
금왕도서관	1994	3,440	946	220	43,692	3	2	5	100,764	

## 2. 예산(안) 편성 총괄

(단위 : 천원)

세 입			세 출				
재원배분	자체수입	합 계	재원배분 편성	자체수입 편성	소계	미편성	합 계
11,488,678	44,504	11,533,182	11,488,678	44,504	11,533,182	0	11,533,182

### 3. 주요사업 및 특색사업 현황

#### 가. 주요사업

(단위 : 천원)

순	사업명	사업내용	물량	예산액	비고
1	교과교육연구회지원	○ 교과교육 연구활동의 활성화	유4 초10 특2	15,080	
2	각종체육대회지원	○ 각종 체육대회 지원을 통한 경기력 향상	23종	90,498	
3	학교체육활동지원	○ 우수선수 조기 발굴·육성을 위한 지정종목육성 및 훈련비 지원 - 지정 종목육성 : 초15종, 중11종 - 지정 종목 장비구입 - 육상선수합동훈련: 45명, 15일	26종 중2 45명	39,000 8,000 13,500	
4	자랑스런음성인발굴 시상	○ 사명감이 충만한 교직사회 및 자랑스런 학생상 정립을 위한 교직원 및 우수 학생 시상 및 용품 - 연13명(교직원 3명, 학생 10명)	13명	625	

#### 나. 특색사업

(단위:천원)

순	사업명	사업내용	물량	예산액	비고
1	음성교육수업★스타제	○ 수업·스타 지구별 활동계획 수립·실천으로 교실수업 도약	초3 중1	1,000	
2	산학연계교육운영	○ 고장에 있는 산업체와 학교학습프로그램을 연계하여 현장체험학습 실시	초21 중9	6,000	



#### 4. 세출예산 주요 증감 내역

(단위:천원)

관 별	2007예산	2006예산	증△감	주요 증감 내역	
유치원	598,319	606,596	-8,277	학교운영기본경비	-27,898
				교육과정개발운영	4,200
				연구시범학교운영	900
				학교급식운영	24,768
				특수학급운영	-11,447
				교과교육연구활동지원	1,200
				초등학교	7,823,962
				교육과정개발운영	2,750
				초등영어잔치	900
				학력경시대회	110
				학력신장지원	13,000
				학생생활지도	2,100
				방과후학교운영	18,470
				학예행사지원	3,300
				각종체육대회지원	19,303
				학교체육활동지원	5,000
				교과용도서무상지급	1,396
				특수학급운영	5,620
				학교보건관리	5,700
				학교급식운영	292,490
				교원연수	520
				교과교육연구활동지원	3,000
				과학교육진흥	17,820
				학교정보화지원	314,400
				교단선진화	30,400
				학력신장지원	1,500
				일반시설	-419,353
				교육환경개선시설	-183,193

관 별	2007예산	2006예산	증△감	주요 증감 내역	
중학교	2,438,416	2,418,049	20,367	학교운영기본경비	3,212
				연구시범학교운영	-7,000
				학생생활지도	900
				특별활동지원	630
				각종체육대회지원	8,100
				학교체육활동지원	11,800
				교과서무상지원	-4,486
				특수학급운영	25,284
				학교보건관리	11,000
				학교급식운영	-362,940
				과학교육진흥	8,612
				컴퓨터교육지원	1,830
				컴퓨터보급	252,200
				교단선진화	-17,500
				영재교육지원	1,000
교육환경개선시설	87,725				
평생교육	180,678	121,546	59,132	평생학습관운영	20,670
				기관운영비	38,462
지역교육청	430,417	557,866	-127,449	교육행정업무전산화추진	-10,124
				학무행정운영	17,333
				상담자원봉사자운영	2,784
				아가모운동	300
				학부모교육	-790
				학예행사지원	1,000
				기관운영비	16,404
				교육재산관리	1,684
				관리행정운영	4,090
				행정직인사관리	-180
				행정직연수	710
				학교운영위원회운영	2,020
				혁신복지업무추진	25,230
				부서운영비	20,590
교육청시설	-208,500				
교육지원 기관	61,390	0	61,390	장애인편의시설	19,700
				지붕방수	41,690
<b>합 계</b>	<b>11,533,182</b>	<b>11,525,463</b>	<b>7,719</b>		

2007. 충청북도교육비특별회계 예산(안)

# 주요사업보고

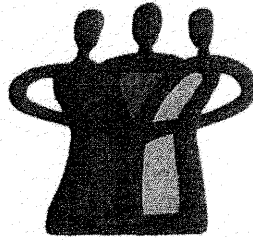

충청북도단양교육청

# 2007. 예산(안) 주요사업보고

단양교육청

## 1. 일반현황(2006. 4. 1. 현재)

(단위:교/학급/명)

구분	학교수	학급수	학생수	교원수	일반직수	비고
유치원	11	21	312	25	5	공립10,사립1
초등학교	11	117	2,158	157	117	
중학교	7	43	984	100	22	
교육청	-	-	-	10	29	
<b>합계</b>	<b>29</b>	<b>181</b>	<b>3,454</b>	<b>292</b>	<b>173</b>	

## 2. 예산(안) 편성 총괄

(단위:천원)

관 별	2007예산	2006예산	증△감	주요 증감 내역
유치원	326,008	339,696	△13,688	유치원운영기본경비 12%감소 교육환경개선시설비 증가
초등학교	3,473,043	3,340,000	133,043	학교급식운영비(노후급식기구교체) 증가 컴퓨터구입비 증가 교육환경개선시설비 감소
중학교	1,854,452	1,606,484	247,968	학교보건실현대화사업비 신설 교육용(교원용)컴퓨터구입비 신설 교육환경개선시설비(냉난방,대수선) 증가
평생교육	77,090	70,024	7,066	평생학습관운영비 증가 자산취득비 감소
지역교육청	495,623	306,083	189,540	인터넷통신비 감소 (사용료인하) 기본생활예절본제작비 신설 일반시설비(사택보수외 2건) 신설
교육지원 기관	53,600	31,800	21,800	도서관 장애인편의시설비 신설
<b>합 계</b>	<b>6,279,816</b>	<b>5,694,087</b>	<b>585,729</b>	

### 3. 주요사업 및 특색사업 현황

#### 가. 주요사업

(단위:천원)

순	사업명	사업내용	물량	예산액	비고
1	정보화교육지원	교육용컴퓨터 보급	182대(초78, 중104대)	200,382	
		교실수업도움센터 운영	연중(교육청)	7,092	
		계		207,474	
2	학교체육활성화	육상선수 합동훈련비	30명(초15, 중15)	15,000	
		지정종목육성 지원	16종목(초8, 중8)	48,000	
		각종체육대회 지원	6개 사업	66,602	
		계		129,602	
3	학생후생·복지	급식시설개선		90,175	
		학교보건실현대화	초1교, 중2교	30,000	
		계		120,175	

#### 나. 특색사업

(단위:천원)

순	사업명	사업내용	물량	예산액	비고
1	기초·기본 생활교육	기본생활예절본제작	초,중 교당40부	8,400	
2	방과후 학교 운영의 활성화	특기적성,교과관련,보육, 체험활동,평생학습	관내학생및성인	18,000	
3	외국어교육의 활성화	원어민과 함께하는 프로그램 운영	관내 초,중	39,520	

다. 학교 신설 추진 현황 : 해당없음

2007. 충청북도교육비특별회계 예산(안)

# 주요사업보고

2007. 10. 26.

충청북도교육과학연구원

### 1. 조직현황 : 5부

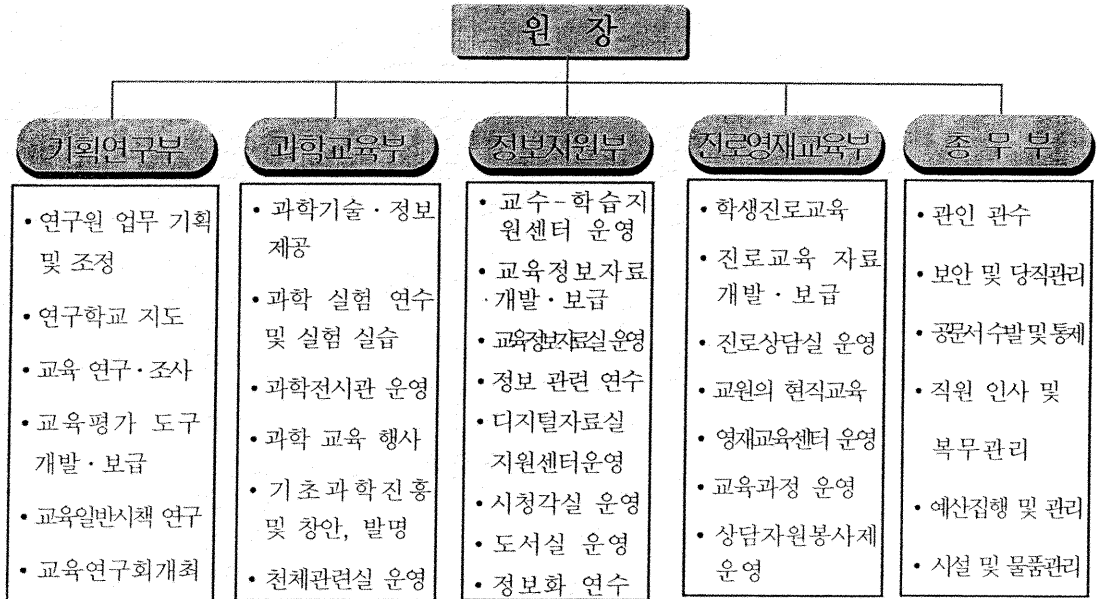

### 2. 직원현황(단위 : 명)

직별 구분	전 문 직				일 반 직								기능직	일용직	총 계
	교육 연구관	교육 연구사	파견 교사	소 계	4급	5급	6급	7급	8급	사서 7급	전산 7급	소계			
정원	4	13	·	17	1	1	1	1	1	1	1	7	18	·	42
현원	4	13	5	22	1	·	1	1	1	1	1	6	18	10	56

### 3. 예산(안) 편성 현황

(단위:천원)

일반사업비	기관운영비	총 계
1,963,750	524,490	2,488,240

#### 4. 주요사업 및 특색사업 현황

##### 가. 주요사업

(단위:천원)

순	사업명	사업내용	물량	예산액	비고
1	연구학교 운영 지도	○ 「연구학교 운영의 길잡이」 발간 보급 ○ 연구학교 보고서 요약집 발간 보급 ○ 연구학교 보고회 여비	100교	17,200	
2	주문식 특별연구교사제	○ 특별연구교사 보고서 심사 ○ 자료제작 및 발간 보급	년 1회	27,820	
3	중학교학업성취도평가 중학교신입생 진단평가	○ 문항 개발 ○ 문제지 인쇄 ○ 결과분석 자료집 발간	년 2회	38,798	
4	과학전시관운영	○ 과학전시물 유지관리 ○ 과학전시관 홍보 및 이용안내	수시 140,000명	65,960	
5	과학전람회	○ 계획서 접수 ○ 전람회 출품 ○ 작품지도협의 ○ 입상자 시상 ○ 전국대회출품	130작품 100작품 5회 75작품 18작품	30,425	
6	학생과학발명품경진대회	○ 계획서 접수 ○ 경진대회 출품 ○ 작품지도협의 ○ 입상자 시상 ○ 전국대회출품	300작품 120작품 5회 90작품 18작품	15,720	
7	청소년과학탐구대회	○ 도대회 ○ 전국대회 참가 ○ 초등 수학·과학경시대회	290명 34명 26명	2,060	
8	과학실험실운영	○ 과학교사 실험연수지원 ○ 현장 과학연구활동 지원 ○ 전자현미경실 운영 ○ 생물배양실 운영 ○ 방학과학교실 (로봇조립교실, 즐거운 발명교실, 천체관측교실, 과학탐구교실)	80명 60회 연중 120교 1,200명	6,780	
9	천체투영실운영	○ 과학영화·플라네타리움 상영 ○ 천체관측교실 운영 ○ 천체관련실 기자재 운영 ○ 교사 천문동호회 지원	40,000명 30회 수시 10회	109,450	
10	우암골자연생태학습공원 운영	○ 테마학습장 유지보수 ○ 탐방학습지 제작 ○ 생태학습교실 운영	4회 5종 4,000명	18,200	



순	사업명	사업내용	물량	예산액	비고
11	교수학습지원센터 운영 및 정보센터 운영 관리	<ul style="list-style-type: none"> <li>○ 충북교수학습지원센터 포털 사이트 운영</li> <li>○ 교수학습자료 질 관리</li> <li>○ 서비스활용 활성화 연찬회</li> <li>○ 교육정보 자료의 수집·정리·탑재</li> <li>○ 서버 및 전산장비 유지 보수</li> <li>○ 네트워크장비 성능개선</li> </ul>	10과목 1회 16종 1식	288,801	
12	디지털자료실 지원센터 운영	<ul style="list-style-type: none"> <li>○ 충북디지털자료실지원센터 운영</li> <li>○ 단위학교 디지털 자료실 연계 구축</li> <li>○ 도서관 및 독서 교육 관련 자료의 수집·탑재</li> </ul>	413교 50점	29,810	
13	컴퓨터 연수실 관리	<ul style="list-style-type: none"> <li>○ 컴퓨터 연수실 운영</li> <li>○ 교원, 지방공무원 컴퓨터 연수</li> </ul>	4실	8,200	
14	학생 진로교육	<ul style="list-style-type: none"> <li>○ 진로상담담당자 연찬회</li> <li>○ 찾아가는 맞춤형 진로교육</li> <li>○ 학생용 「진로교육」 자료발간</li> </ul>	1회 50 2회 (8,000부)	10,180	
15	학생상담자원봉사제 운영	<ul style="list-style-type: none"> <li>○ 학생상담자원봉사자 기초교육</li> <li>○ 학생상담자원봉사자 보수교육</li> <li>○ 학생상담자원봉사자 실무교육</li> <li>○ 중학생 집단상담 교육</li> </ul>	1회 1회 2회 2회	11,410	
16	충북교육연구 발간·보급	<ul style="list-style-type: none"> <li>○ 충북교육연구 발간 보급 2회</li> </ul>	1,800부	15,860	

나. 특색사업

(단위:천원)

순	사업명	사업내용	물량	예산액	비고
1	유레카 과학체험광장 운영 (과학전시관 및 우암골자연생태학습공원 연계 운영)	○ 대상 : 초·중·고등학교 ○ 운영 : 학교 실정에 따라 전시관과 우암골자연생태학습공원을 오전 오후로 연계 운영 - 주문식 프로그램 - 테마식 프로그램 - 관측교실 프로그램	초·중 50교	전시관 (65,960) 우암골자연 생태학습공 원(18,200)	
2	영재교육센터운영	○ 언어(영어), 컴퓨터 영재교육 운영	3개반	17,140	

5. 세출예산 주요 증감 내역

(단위:천원)

관 별	2007예산	2006예산	증△감	주요 증감 내역
평생교육	4,440	3,080	1,360	○교육정보자료실운영 1,360
급여관리	136,133	152,127	△15,994	○환경미화원 △15,994
교육지원기관	2,347,667	1,787,876	559,791	○신규사업(1개사업) 27,820 · 특별연구교사제 ○사이버가정학습지원체제구축 378,637 ○교원연수 20,466 ○스튜디오실동영상편집장비구입 8,000 ○디지털자료실지원센터운영 △9,900 ○연구시범학교운영 12,660 ○찾아가는유레카교실운영 3,880 ○우암골자연생태학습공원 △2,500 ○천체투영실운영 △24,000 ○과학전람회운영 △2,375 ○과학실험실운영 △2,200 ○청풍명월과학축제한마당 5,000 ○학생진로교육 3,270 ○학생상담자원봉사제운영 3,030 ○교수학습지원센터운영 7,570 ○기관운영비 41,990
합 계	2,488,240	1,943,083	545,157	

교육연수 혁신으로

함께하는 교육감동

2007. 충청북도교육비특별회계 예산(안)

# 주요사업보고

충청북도단재교육연수원

# 2007. 예산(안) 주요사업 보고

## 1. 일반현황

### 가. 연 혁

- 1985. 2. 25 충청북도단재교육원 설립계획 승인(문교교행 01212-161호)
- 1986. 11. 21 충청북도단재교육원 설립 조례 공포(조례 제1494호)
- 1987. 4. 2 충청북도단재교육원 개원
- 1999. 1. 1 충청북도단재교육연수원 개명(충북교육청행정기구설치 조례 제2429호)
- 2001. 6. 8 원격교육연수원 지정(교육인적자원부 교양 81840-342호)
- 2005. 9. 1 제9대 유정현 원장 취임

### 나. 기구 및 직원 조직

- 기 구 : 교수부, 연수부, 총무부 / 3부
- 직원조직

구 분	전문직	일반직	기능직	파견교사	원어민교사	합계
정 원	14	6	21	1	1	43
현 원	14	6	21	1	1	43

### 다. 운영 시책

- 질 높은 연수과정 운영
- 전문성 신장의 자율연수 문화 선도
- 수요자 중심의 평생교육확대
- 쾌적하고 효율적인 연수환경 조성

### 라. 운영 방침

- 창조적 학습활동을 지원하는 연수 운영
- 찾아가는 맞춤형 자율연수 운영
- 능력개발을 선도하는 혁신연수과정 운영
- 사랑과 정이 배어나는 연수환경 조성

## 2. 예산(안) 편성 총괄

(단위 : 천원)

사 업 명	2007. 예산요구액(A)	2006. 예산액(B)	증(△)감	비 고
지원기관기본운영	418,810	495,381	△76,571	
교원연수	414,483	344,973	69,510	
원격연수	161,940	99,764	62,076	
일반직연수	29,221	29,069	152	
지원기관시설	7,200	19,328	△12,128	
계	1,031,654	988,515	43,139	

## 3. 주요사업 및 특색사업 현황

가. 주요사업

(단위 : 천원)

순	사 업 명	사 업 내 용	물 량	예산액
1	지원기관 기본운영	일반기관 운영비	○ 교육연수 지원 및 시설유지	418,810
2	교원연수	교원의 전문적 자질 함양	○ 자격연수 6개 과정 590명 ○ 직무연수 25개 과정 1,115명 ○ 맞춤형방문연수 6개과정 900명 ○ 신규교사임용전교육 2개 과정 430명	414,483
3	원격연수	교원의 전문적 자질 함양	○ 직무연수 8개 과정 750명	161,940
4	일반직연수	교육행정 능률 향상	○ 기본·전문교육 6개 과정 330명	29,221
5	지원기관시설	일반기관 시설비	○ 강의실 버티컬 교체비 1식	7,200

나. 특색사업

(단위 : 천원)

순	사업명	사업내용	인원	예산액	비고		
1	교과 중심 연수편성	초등 국어중심 신규교사 임용후 추수 직무연수	80	8,181			
		초	초등 수학중심 신규교사 임용후 추수 직무연수	50	6,713		
		초등 사회중심 신규교사 임용후 추수 직무연수	50	7,992			
		등	초등 영어중심 신규교사 임용후 추수 직무연수	60	7,527		
		특수교사 통합교육 직무연수	40	6,505			
		초등 영어 심화 직무연수	40	12,355			
		초등 영어회화 자율 직무연수(중,고급)	40	6,600			
		소 계	360	55,873			
		중	통합 논술지도 직무연수	40	6,505		
		중등 수학 소프트웨어 활용 직무연수	40	6,087			
		중등 영어 심화 직무연수	40	12,355			
		등	중등 영어회화 자율 직무연수(중,고급)	40	7,160		
		중등 합창지도 자율 직무연수	40	3,877			
		소 계	200	35,984			
		합 계	560	91,857			
		2	찾아가는 맞춤형 식연수 과정	테마 중심 학교 방문 연수	200	3,870	
				연구·시범학교 연수 지원	200		
단위 학교 현장 연수 지원	300						
교과 연구회 및 동호회 연수 지원	200						
계	900			3,870			
3	참여 중심 연 수 운영	토의·발표 중심의 강의 운영	2,162	비예산			
		분임 활동 및 발표 기법 다양화	1,291				
		실무·실습 위주의 연수 운영	1,320				
		계	4,773				

2007. 충청북도교육비특별회계 예산(안)

# 주요사업보고

충청북도중앙도서관

# 2007. 예산(안) 주요사업 보고

충청북도중앙도서관

## 1. 일반현황

### 가. 연 령

- 1979. 12. 18 개관
- 1989. 11. 13 현위치로 신축 이전
- 1998. 04. 09 충청북도교육청지정 지역중심평생학습관
- 2002. 01. 18 교육인적자원부지정 지역평생교육정보센터(2002-2006)
- 2006. 07. 01 제16대 조계환 관장 취임

### 나. 행정조직

과별	직렬별	행정직	사서직	전산직	기능직	비정규직	합 계
총무과		4			11		15
사서과			5	1	2		8
열람과			8		5	1	14
합 계		4	13	1	18	1	37

### 다. 시설현황

- 대지 : 11,107㎡(3,366평)
- 건물 : 8,494.59㎡(2,574평 : 지하1층, 지상5층)
- 열람실 및 특별활동실 : 18실(1,880석)

## 2. 예산(안) 편성 총괄

(단위:천원)

구 분	특별활동실 운 영	평생교육원 지 원	기관운영비	도서관운영	비정규직 직 용 임	합 계
예산액	71,350	120,320	454,480	441,782	17,103	1,105,035
비 율	6.5	10.9	41.1	40.0	1.5	100



### 3. 주요사업 및 신규사업 현황

#### 가. 주요사업

(단위:천원)

순	사업명	사업내용	물량	예산액
1	열람실운영	<ul style="list-style-type: none"> <li>○ 정보화 시대에 필요한 최신의 지식정보 제공</li> <li>○ 자유열람실 및 자료열람실 운영 : 10실</li> <li>○ 찾아가는 도서관 운영 : 소외 지역인 청원군 관내를 포함하여 40개 지역</li> <li>○ 순회문고 확대 : 11개 → 17개 기관·단체</li> </ul>	10실	133,350
2	자료확충	<ul style="list-style-type: none"> <li>○ 양질의 자료 확충을 통하여 지역인적자원 개발에 이바지하는 도서관 운영</li> <li>○ 향토작가들의 문학활동 육성 및 지역문화 발전을 위한 향토작가작품 지속 구입</li> <li>○ 일반도서 7,000권, 비도서 400점, 정기간행물 146종 구입</li> </ul>	7,546권	102,000
3	평생학습 프로그램 운영	<ul style="list-style-type: none"> <li>○ 지역주민에게 다양한 교육기회 및 문화활동 제공으로 삶의 질 향상에 기여</li> <li>○ 방과 후 학교통합교육 프로그램 2개 강좌 신설 : 초등논술, 영어</li> <li>○ 18개 → 22개 강좌로 확대 운영</li> </ul>	22개강좌	59,400
4	충북지역 평생교육정보 센터 운영	<ul style="list-style-type: none"> <li>○ 지역평생교육정보센터로서 평생교육기관간 연계체제 구축 및 다양한 평생교육자료 제공</li> <li>○ 평생교육관련 자료발간, 전국평생학습축제 참가, 충북평생학습축제 개최</li> </ul>	97개관	46,700
5	금빛평생교육 봉사단운영	<ul style="list-style-type: none"> <li>○ 봉사활동을 통한 평생학습사회 실현</li> <li>○ 봉사활동영역                             <ul style="list-style-type: none"> <li>· 학교교육 봉사(효·예절교육, 글짓기 및 논술 지도, 방과후특기적성 등)</li> <li>· 평생교육 사각지대 봉사(저소득층, 장애아, 학대아동 학습지도 등)</li> <li>· 지역특화 봉사(단전호흡, 기공체조, 서예 등)</li> <li>· 기타 평생교육 봉사(노인상담, 케어봉사 등)</li> </ul> </li> </ul>	120명	90,723

나. 신규사업

(단위:천원)

순	사업명	사업내용	물량	예산액
1	방문도서관 운영	○ 도서관 출입이 어려운 장애인, 재가소외 계층에게 독서기회 제공 ○ 방문봉사 활동하는 자원봉사자와 연계하여 도서 무료 대출·반납서비스 제공	500권	.
2	『동남아 도서코너』 신설운영	○ 동남아 출신 주민에게 해당 국가의 도서 열람기회 제공, 신규도서 구입 ○ 2세 교육의 책임자인 이들의 문화단절에 따른 현지적응 애로 해소	200권	2,000
3	『작은 도서관』 지원	○ 청주, 청원 관내 작은 도서관 및 문고 5개관 내외 ○ 기증받은 자료 중 복본자료 제공 ○ 도서 분류·정리업무 및 도서관 전산화 업무 지원	5개관	.

4. 세출예산 주요 증감 내역

(단위:천원)

관 별	2007예산	2006예산	증△감	주요 증감 내역
평생교육	1,087,932	685,708	402,224	○ 전산실 H/W 및 S/W구입 174,000 ○ 홈페이지 개편 12,000 ○ 자료구입 30,024 ○ 디지털자료실 컴퓨터 교체 55,000 ○ 평생학습프로그램 운영 26,000 ○ 자료열람실 비품 51,150 ○ 금빛평생교육봉사단 수당 △19,200 ○ 기관운영 자산취득비 20,780 ○ 건물유지비 및 고객편의시설 15,000
급여관리	17,103	14,466	2,637	○ 평생교육사인건비 2,637
합 계	1,105,035	700,174	404,861	

2007. 충청북도교육비특별회계 예산(안)

# 주요사업보고

충청북도학생회관

# 2007. 예산(안) 주요사업 보고

충청북도학생회관

## 1. 일반현황

### □ 위 치

- 학생회관, 교육박물관, 안전체험관 : 충청북도 청주시 상당구 영동 79번지
- 한글사랑관 : 충청북도 청주시 상당구 영동 87-6번지
- 수 영 장 : 충청북도 청주시 상당구 내덕동 322-19번지

### □ 연 혁

- 1990. 9. 1 충청북도학생도서관 개관
- 1992. 1. 1 충청북도학생회관설치및사용에관한조례 제정
- 1992. 3. 20 충청북도학생회관 개관
- 1999. 1. 1 충청북도교육청공공기관이용에관한조례 제정
- 2002. 12. 26 충청북도교육청지정 지역평생학습관(2003-2007년)
- 2004. 1. 20 디지털자료실 개관
- 2004. 9. 20 충청북도학생수영장 개장
- 2004. 10. 8 충청북도교육청공공기관사용및징수등에관한조례 개정  
충청북도교육청행정기구설치조례 개정
- 2005. 7. 1 충청북도교육청행정기구설치조례 개정  
(교육박물관, 안전체험관 설치 및 한글사랑관 관리 이관)
- 2005. 12. 23 충청북도교육청공공기관사용및징수등에관한조례 개정
- 2006. 1. 1 제10대 김용환 관장 취임
- 2006. 4. 3 어린이안전체험관 시범운영 실시
- 2006. 7. 14 충북교육박물관 및 어린이안전체험관 개관

### □ 설치목적

- 학생회관
  - 청소년의 교양증진과 소질개발, 정서순화 등 전인교육에 기여하고, 여가선용을 통한 특별활동의 장을 마련하여 건전한 인격체 육성

- 교육박물관
  - 충북교육의 위상 정립과 교육의 밝은 미래를 제시하고, 교육관련 자료 수집, 전시 및 조사연구를 통한 역사 재조명
- 안전체험관
  - 조기 안전교육의 실시로 어린이들의 안전의식 고취, 체험 위주의 종합적이고 체계적인 안전교육 실현의 장 마련
- 한글사랑관
  - 한글홍보자료 발간·보급으로 한글사랑의식 함양, 다양한 한글사랑 행사의 운영으로 한글바로알기교육 및 자긍심 고취
- 수영장
  - 지역주민의 건강증진과 생활체육 활성화를 도모하고, 초·중·고등학생의 교수-학습과 연계한 특별활동 지원

□ 기 구

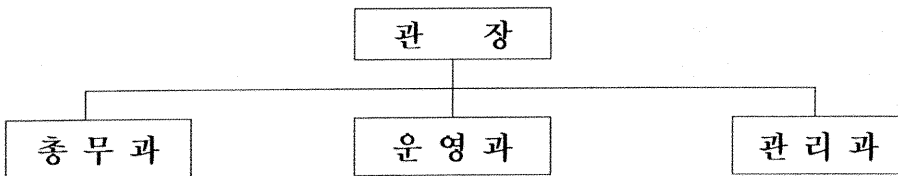

□ 정 · 현원

구분	관장				일반직				별정 8급	기능직							일용직					합계			
	지방 서기관	교육 연구관	교육 연구사	과 견교사	5 급	6 급	7 급	소 계		전 기	통 신	난 방	운 전	사 무	조 무	전 산	소 계	난 방	강사 및 수업 안전 요원	간 호	매 표		탈 의	사 무	소 계
정원	1	1	1	1	2	4	4	10	1	1	1	3	1	6	3	1	16	2	10	1	2	4	1	20	51
현원	1	.	2	1	2	4	4	10	1	1	1	3	1	6	3	1	16	2	10	1	2	4	1	20	51

□ 주요시설

- 학생회관(본관)
  - 대 지 : 3,240m<sup>2</sup>
  - 건 물 : 연면적 4,596m<sup>2</sup>
  - 시설내역

구분	관리실	박물관 수장고	아 동 열람실	요가댄스 교실	다가능실	다국어 교 실	특 별 활동실	디지털 자료실	공연장	대강당	계
실	4	2	1	1	1	1	5	1	1	1	18

- 교육박물관 및 안전체험관
  - 건 물 : 연면적 1,720m<sup>2</sup>
  - 시설내역 : 1층 안전체험관(374m<sup>2</sup>), 2·3·4층 교육박물관(1,242m<sup>2</sup>)
- 한글사랑관
  - 건 물 : 연면적 444m<sup>2</sup>
  - 시설내역 : 제1전시관, 제2전시관, 안전공제회 사무실
- 수영장
  - 대 지 : 10,727m<sup>2</sup>
  - 건 물 : 5,937m<sup>2</sup>
  - 시설내역
    - 관리실 및 편의시설

구분	사무실	의무실	방송실	경 기 운영실	선 수 대기실	탈의실	샤워실	체 온 조절실	노 천 휴게실	체 력 단련실	화장실	계
실	1	1	1	2	2	2	2	2	1	1	6	21

· 경영풀장 및 다이빙장

구분	경 영 풀 장	다 이 빙 장	비 고
면적(m <sup>2</sup> )	62 x 34.8m = 2,157.6m <sup>2</sup> (652.67평)	37.5 x 34.8m = 1,305m <sup>2</sup> (394.76평)	
규모	50m 8레인 (50x21x1.8~2.0m) 중간오버풀 : 1.2~1.4m	25 x 21 x 5m 다이빙대: 1m 5개, 3m 2개 3·5·7.5·10m 각 1개	공인 2급 (대한수영연맹) 2004.9.23~2009.9.22

## 2. 예산(안) 편성 총괄

(단위:천원)

세 입			세 출				
재원배분	자체수입	합 계	재원배분 편성	자체수입 편성	소계	미편성	합 계
.	920,339	920,339	1,888,632		1,888,632		1,888,632

구 분	특별활동실 운 영	평생교육 지 원	도서관운영	교육박물관 운 영	한글사랑관 운 영	비정규직 보 수
예 산 액	31,928	9,300	52,882	40,220	24,206	491,796

구 분	기관운영비	안전체험관 운 영	수영장운영		합 계
예 산 액	331,012	10,600	896,688		1,888,632

## 3. 주요사업 및 특색사업 현황

### 가. 주요사업

(단위:천원)

순	사업명	사업내용	물량	예산액
1	도서관 운영	가. 아동자료실 운영 - 시기: 연중 - 대상: 초등학교 및 교직원 - 내용: 아동 및 유아도서 열람 대출 아동자료실 비품교체(13,040천원) 나. 디지털자료실 운영 - 시기: 연중 - 대상: 학생 및 교직원 - 내용: 전자책, 인터넷 정보검색, DVD·VTR ·PDP시청, 각종 교육용 콘텐츠 제공	· 참여예정인원 : 연12,000명  · 참여예정인원 : 연9,800명	25,788  12,944
2	특별활동실 운 영	가. 다국어교실 운영 - 시기: 3~12월 (과목별 50시간과정) - 대상: 고등학교 1~2학년 - 과목: 프랑스어, 독일어, 일본어, 중국어 - 내용: 회화중심 지도, 원어민강사 협동수업	· 참여예정인원 : 연4,000명	14,020

(단위:천원)

순	사업명	사업내용	물량	예산액
2	특별활동실 운영	<p>나. 방과후학교(상설 및 방학중) 운영</p> <ul style="list-style-type: none"> <li>- 시기 : 연중 (638시간)</li> <li>- 대상 : 초등학생 및 중학생</li> <li>- 내용 : 서예 외 12강좌</li> </ul> <p>(서예,가야금,어린이논술,중학생논술,기타,독서교실,엄마와함께종이접기,오카리나,초등재즈댄스,재즈힙합댄스,비즈공예,북아트,신나는방학체험)</p> <p>다. 평생학습강좌 운영</p> <ul style="list-style-type: none"> <li>- 시기 : 연중 (310시간)</li> <li>- 대상 : 학부모</li> <li>- 내용 : 서예 외 3개강좌</li> </ul> <p>(서예,전통음악,수지침초급,오카리나)</p>	<ul style="list-style-type: none"> <li>· 참여예정인원 : 연10,800명</li> <li>· 참여예정인원 : 연3,800명</li> </ul>	<p>22,058</p> <p>9,300</p>
3	한글사랑관 운영	<p>가. 한글사랑 소식지 발간·배부</p> <ul style="list-style-type: none"> <li>- 대상 : 재외 한글교육기관, 국내교육기관</li> <li>- 시기 : 격월 6회</li> <li>- 내용 : 한글사랑관소식, 한글연구</li> </ul> <p>나. 한글체험학습</p> <ul style="list-style-type: none"> <li>- 대상 : 학생·학부모·외국인</li> <li>- 시기 : 연중</li> <li>- 내용 : 전시실관람을 통한 한글체험학습</li> </ul> <p>다. 한글 바로알기 교실 운영</p> <ul style="list-style-type: none"> <li>- 대상 : 초등학교 4·5학년</li> <li>- 시기 : 방학중, 연2회 (10일간)</li> <li>- 내용 : 한글바로알기에 대한 초청강의</li> </ul> <p>라. 사이버 한글백일장</p> <ul style="list-style-type: none"> <li>- 대상 : 초등학생, 중학생</li> <li>- 시기 : 2007. 03</li> <li>- 방법 : 동시, 생활문 등 글짓기대회</li> </ul> <p>마. 제3회 한글사랑큰잔치</p> <ul style="list-style-type: none"> <li>- 대상 : 초3, 초5, 중1</li> <li>- 시기 : 2007. 10.</li> <li>- 방법 : 한글맞춤법, 한글바로쓰기 등에 관한 지필평가</li> </ul>	<ul style="list-style-type: none"> <li>· 각 2,000부씩 격월 발간 : 8면발행</li> <li>· 참여예정인원 : 연4,000명</li> <li>· 참여예정인원 : 70명</li> <li>· 참여예정인원 : 700명</li> <li>· 참여예정인원 : 500명</li> </ul>	<p>17,160</p> <p>19,123</p> <p>1,780</p> <p>1,000</p> <p>3,066</p>



(단위:천원)

순	사업명	사업내용	물량	예산액																								
4	안전체험관 운영	가. 어린이안전체험학습 운영 - 시기 : 연중 - 대상 : 유치원 및 초등학교 저학년 - 내용 : 교통안전 소방안전 자연재해 및 각종 생활안전	· 참여예정인원 : 연4,000명	10,600																								
5	박물관 운영	가. 상설전시 및 기획전시실 운영 - 개관시간 : 연중 09:30~17:00 - 대상 및 운영 : 제한없음, 무료관람 - 전시실 구성 · 제 1 전시실 : 추억의 교실 외 3개 코너 · 제 2 전시실 : 그때 그 시절 외 10개 코너 · 기획전시실 나. 체험학습프로그램 운영 - 교육박물관과 함께하는 우리문화 뿌리찾기 · 대상 : 청소년 30명 · 횟수 : 8회 - 민속생활사 박물관 협력망 교육사업운영 다. 기획특별전 운영 - 주제를 선정 연 2회 운영	· 관람예정인원 : 연10,000명	40,220																								
6	수영장 운영	가. 수영 강습프로그램 월회원제 운영 - 대상 : 학생 및 일반인 - 기간 : 연중 - 과정 : 수준별 7과정 (초·중·상·고급, 교정 연수, 마스터) - 내역 <table border="1" style="width: 100%; border-collapse: collapse;"> <thead> <tr> <th>구분</th> <th>요일</th> <th>시간</th> <th>대상</th> </tr> </thead> <tbody> <tr> <td>직장인반</td> <td>월,수,금 화,목,토</td> <td>06:00~08:00</td> <td>성인 남여</td> </tr> <tr> <td>여성반</td> <td>월,수,금 화,목,토</td> <td>09:00~12:00</td> <td>성인 여성</td> </tr> <tr> <td>체험학습 (특기적성)</td> <td>월~금</td> <td>13:00~16:00</td> <td>초,중,고 학교신청</td> </tr> <tr> <td>어린이반</td> <td>월,수,금 화,목,토</td> <td>16:00~18:00</td> <td>초등학생</td> </tr> <tr> <td>직장인반</td> <td>월,수,금 화,목,토</td> <td>18:00~20:00</td> <td>성인 남여</td> </tr> </tbody> </table>	구분	요일	시간	대상	직장인반	월,수,금 화,목,토	06:00~08:00	성인 남여	여성반	월,수,금 화,목,토	09:00~12:00	성인 여성	체험학습 (특기적성)	월~금	13:00~16:00	초,중,고 학교신청	어린이반	월,수,금 화,목,토	16:00~18:00	초등학생	직장인반	월,수,금 화,목,토	18:00~20:00	성인 남여	· 참여예정인원 : 월회원 연14,500명	1,370,561
구분	요일	시간	대상																									
직장인반	월,수,금 화,목,토	06:00~08:00	성인 남여																									
여성반	월,수,금 화,목,토	09:00~12:00	성인 여성																									
체험학습 (특기적성)	월~금	13:00~16:00	초,중,고 학교신청																									
어린이반	월,수,금 화,목,토	16:00~18:00	초등학생																									
직장인반	월,수,금 화,목,토	18:00~20:00	성인 남여																									

(단위:천원)

순	사업명	사업내용	물량	예산액
6	수영장 운영	<p>나. 자유수영 운영</p> <ul style="list-style-type: none"> <li>- 대상 : 학생 및 일반인</li> <li>- 기간 : 연중</li> <li>- 방법 : 일일입장</li> <li>- 시간 : 평일 06:00~20:00, 토 06:00~17:00 일 09:00~17:00 (하절기 1시간 연장 운영)</li> <li>- 내역 : 자유수영</li> </ul> <p>다. 수영종목 선수육성 지원</p> <ul style="list-style-type: none"> <li>- 대상 : 수영종목 육성교 13교</li> <li>- 기간 : 연중(월~금)</li> <li>- 내역 : 선수 훈련 전용레인배정 등 지원</li> </ul> <p>라. 다이빙장 운영</p> <ul style="list-style-type: none"> <li>- 대상 : 스킨스쿠버동호회, 수중협회, 수구 일반인 중 수영상급자, 수영선수</li> <li>- 기간 : 연중</li> <li>- 내역 : 잠수훈련·수구·다이빙·선수훈련</li> </ul> <p>마. 체험학습 운영</p> <ul style="list-style-type: none"> <li>- 대상 : 초·중·고등학생 대학교 수영관련 학과 실습수업</li> <li>- 기간 : 연중</li> <li>- 내역 : 교수·학습 연계 체험학습</li> </ul>	<ul style="list-style-type: none"> <li>· 참여예정인원 : 연68,000명</li> <li>· 참여예정인원 : 연11,000명</li> <li>· 참여예정인원 : 연2,000명</li> <li>· 참여예정인원 : 연2,000명</li> </ul>	

나. 특색사업

(단위:천원)

순	사업명	사업내용	물량	예산액
1	박물관 운영	<p>가. 교육프로그램 운영</p> <ul style="list-style-type: none"> <li>- 사업명 : 교육박물관과 함께하는 우리 문화재 뿌리 찾기</li> <li>- 대상 : 중·고등학생</li> <li>- 시기 : 연중(방학제외)/월 1회/연 8회</li> <li>- 시간 : 10시~4시 (6시간)</li> <li>- 내용 <ul style="list-style-type: none"> <li>◦ 전문 강사 초청강의 <ul style="list-style-type: none"> <li>· 주제 : 충북지역 문화유산 및 잃어버린 우리문화재</li> </ul> </li> <li>◦ 학예사와 함께하는 전시관람</li> <li>◦ 지역문화재 및 지역박물관 투어</li> </ul> </li> </ul>	· 참여예정인원: 연 250명	4,800

(단위:천원)

순	사업명	사업내용	물량	예산액
2	선택맞춤형 1일 체험학습	가. 선택맞춤형 1일체험학습 - 대상 : 도내 유·초등학교 학생 - 시기 : 2007. 연중 (월요일~금요일) - 내용 : 학생회관 본관 시설, 교육박물관, 안전체험관, 한글사랑관, 수영장 등 학생회관의 모든 시설과 교육프로그램을 활용한 선택맞춤형 1일 체험학습 운영	· 참여예정인원 : 500명	0

## 4. 세출예산 주요 증감 내역

(단위:천원)

관 별	2007예산	2006예산	증△감	주요 증감 내역
평생교육	158,536	118,232	40,304	○ 특별활동실운영 △4,057천원 ○ 평생교육지원 9,300천원 ○ 도서관운영 22,800천원(아동자료실 자산취득비) ○ 교육박물관운영 18,145천원 (기획특별전시회, 체험학습프로그램) ○ 한글사랑관운영 △5,884천원
급여관리	491,796	421,829	69,967	○ 수영장비정규직인건비 54,156천원 ○ 한글사랑관비정규직인건비 15,811천원
교육지원기관	1,238,300	1,186,568	51,732	○ 기관운영비 46,420천원 ○ 안전체험관운영 4,140천원 ○ 수영장운영 1,172천원
합 계	1,888,632	1,726,629	162,003	

2007. 충청북도교육비특별회계 예산(안)

# **주요 사업 보고**

**충청북도학생종합수련원**

# 2007. 예산(안) 주요사업 보고

충청북도학생종합수련원

## 1. 일반현황

### 가. 직원현황

(단위 : 명)

구분	원장	교육공무원			일반직					별정직				기능직	비정규직	계	
		교육전문직	교사(파견)	소계	5급	6급	7급	8급	9급	소계	5급	6급	7급				소계
진천	1		1	1	1	1	1		1	4	1	1	1	3	8		17
보령		1	1	2		1		2		3	1	1	1	3	7	13	28
합계	1	1	2	3	1	2	1	2	1	7	2	2	2	6	15	13	45

### 나. 재산현황

(단위: 천원)

구분 소재지	부지		건물		비고
	면적	금액	면적	금액	
진천	130,624㎡	1,022,971	1,990㎡	777,145	
보령	8,697㎡	2,704,767	9,384㎡	10,816,478	
계	139,321㎡	3,727,738	11,374㎡	11,593,623	

## 2. 예산(안) 편성 총괄

(단위 : 천원)

연도	급여관리	기관운영비	임해수련운영	학생수련운영	합계
2006	272,220	162,304	721,412	91,650	1,247,586
2007	276,583	181,978	838,795	115,170	1,412,526
증감	4,363	19,674	117,383	23,520	164,940

### 3. 주요사업 현황

#### 가. 주요사업

(단위 : 천원)

순	사업명	사업내용	물량	예산액	비고
1	학생야영수련 운영 (진천)	<ul style="list-style-type: none"> <li>- 목적 체험 중심의 다양한 수련활동을 통한 공동체 의식 함양</li> <li>- 운영기간 : 연 중</li> <li>- 수련과정 : 야영수련</li> <li>- 수련내용 모험활동, 산행활동, 공동체놀이, 래프팅, 캠프화이어, 문화유적지 답사</li> </ul>	실 4,000명 연12,000명	115,170	
2	임해수련운영 (보령)	가. 학생수련 <ul style="list-style-type: none"> <li>- 목적 임해수련활동을 통한 창의적이고 진취 적인 청소년 육성</li> <li>- 운영기간 : 연 중</li> <li>- 수련과정 : 임해·해양수련활동</li> <li>- 수련내용 (초·중·고별 특화프로그램 적용) 바다 수영, 래프팅, 서핑, 해변 공동체 놀이, 테마학습, 친교활동 등</li> </ul>	실11,000명 연31,000명	838,795	
		나 기타수련 <ul style="list-style-type: none"> <li>- 목적 임해수련원을 이용한 여행, 수련 및 체 육활동의 효율성 제고</li> <li>- 운영기간 : 연 중</li> <li>- 과 정                             <ul style="list-style-type: none"> <li>· 교직원공동연수</li> <li>· 학생★스타 리더쉽 함양</li> <li>· 수학·졸업여행</li> <li>· 체육선수전지훈련</li> <li>· 청소년 단체</li> </ul> </li> </ul>	실 10,520명 연 13,400명		

순	사업명	사업내용	물량	예산액	비고
3	교직원 휴양 시설 운영 (보령)	<ul style="list-style-type: none"> <li>- 목적 교직원의 전문성 제고 및 복지 증진을 통한 사기 진작</li> <li>- 운영기간 : 연 중</li> <li>- 대 상: 충청북도교육청 산하 공무원 및 그 가족</li> </ul>	<ul style="list-style-type: none"> <li>설10,500명</li> <li>연25,000명</li> </ul>		
4	전국학생교육 요원연찬회 (보령)	<ul style="list-style-type: none"> <li>- 목적 전국학생교육원 교육요원들이 상호 정 보를 공유하며 전문성 향상을 추구하 고, 다양한 프로그램 개발 및 문제 해 결을 위한 발전전략을 모색</li> <li>- 시 기 : 2007. 10.10~10.12( 2박 3일)</li> <li>- 대 상 : 전국학생교육원 교육요원</li> <li>- 인원 : 300명</li> </ul>	300명	31,400	

4. 세출예산 주요 증감사유

(단위 : 천원)

관 별	2007예산	2006예산	증△감	주요 증감 사유
급여관리	276,583	272,220	4,363	- 인건비 상승분 반영 - 퇴직적립금 조정 감
교육지원기관 (기관운영비)	181,978	162,304	19,674	(기관운영비, 진천) 19,674 - 일반운영비(청사물품및세목조정증) 10,200 - 공공요금조정 △4,793 - 특근매식비 △180 - 연료비 1,080 - 시설장비유지비 △2,200 - 차량선박비 2,805 - 일용인부임 400 - 기타운영비 1,200 - 국내여비 5,160 - 직책급업무추진비 480 - 업무추진비 272 - 당직위탁사업비 2,400 - 자산취득(프린터,스캐너,제본기등) 2,850
교육지원기관 (임해수련운영)	838,795	721,412	117,383	(기관운영비, 보령) 117,383 - 일반운영비(단가증액및침구류교체) 42,900 - 공공요금조정 △13,748 - 피복비 700 - 운영수당 200 - 연료비(유가인상및수련관개방) 30,777 - 차량선박비 700 - 일용인부임(단가인상및수련관개방) 32,024 - 기타운영비 600 - 국내여비 3,150 - 직책급업무추진비 240 - 업무추진비 240 - 사업업무추진비 2,000 - 당직위탁사업비 3,600 - 자산취득(에어컨,냉장고) 14,000
학생수련운영	115,170	91,650	23,520	(기관운영비, 진천) 23,520 - 일반운영비 3,400 - 피복비 1,200 - 운영수당 1,600 - 시설장비유지비 200 - 일용인부임 9,760 - 사업업무추진비 2,000 - 자산취득(무전기,보트,구명조끼 등) 5,360
합 계	1,412,526	1,247,586	164,940	



第 196 回  
忠清北道教育委員會定期會  
2006. 10. 26.

2007. 충청북도교육비특별회계 예산(안)

# 주요사업보고

충청북도학생외국어교육원

# 2007. 예산(안) 주요사업 보고

충청북도학생외국어교육원

## 1. 일반현황

### □ 위 치

- 충청북도 진천군 문백면 은탄리 118번지

### □ 연 혁

- 2005. 3. 1 English Camp 설립 추진단 발족
- 2005. 3. 9 English Camp 신축 기공식
- 2005. 7. 1 충청북도교육청 행정기구 설치조례 제정
- 2005. 7. 22 충청북도교육청 행정기구 설치조례 시행규칙 제정
- 2005. 8. 31 충북학생외국어교육원 신축 강의동 준공
- 2005. 9. 1 제1대 김준곤 원장 취임
- 2005. 9. 16 충북학생외국어교육원 관리 및 숙소동 리모델링 완공
- 2005. 12. 8 충청북도학생외국어교육원 개원

### □ 설립목적

- 의사소통 능력 신장을 위한 수련·체험형 외국어교육 체계 구축 운영
  - 외국인과의 의사소통에 대한 자신감 부여 및 국제문화 이해 능력 증진
  - 체험활동 중심의 영어환경 조성
  - 개인별 국외 및 어학연수 수요자를 우리원으로 유치하여 이에 따른 사교육비 경감 및 공교육력 향상
  - 외국어교육의 효율성 확보로 교실 수업 도약 및 충북교육 경쟁력 제고

□ 기 구

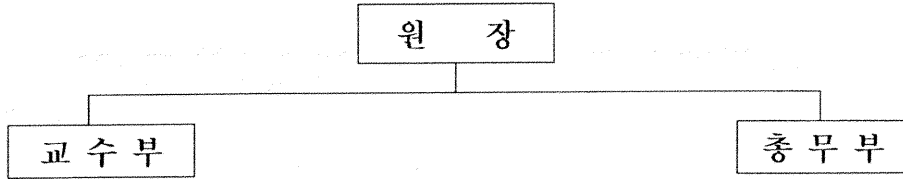

□ 정·현원

구분	원장	전문직	일반직						기능직						비정규직				파견교사	원어민교사	합계
	교육연구관	교육연구사	4급	5급	6급	7급	8급	소계	난방	운전	사무	조무	조리	소계	사무	조리	미화	소계			
정원	1	3	1	1	2	1	1	6	2	1	2	1	2	8	1	3	2	6	10	10	44
현원	1	3	1	0	2	0	2	5	2	1	2	1	2	8	1	3	2	6	10	10	43

□ 주요시설

- 교육동 : 연면적 2,555㎡(약773평)
- 시설내역

구분	강당 (영화·드라마·입출국 체험실 포함)	문화 체험실	스포츠·연예 체험실	게임 학습실	다목적 체험실	도서관 체험실	진료 체험실	멀티 미디어실	방송 체험실	강의실 및 자료실	교수부	원어 민속 소	화 장 실	계
실	1	1	1	1	1	1	1	1	1	12	1	10	6	38

※체험학습장 : 11실 17코너

○ 관리 및 숙소동 : 연면적 1,624㎡(약491평)

- 시설내역

구분	사무실	보건실	회의실	식당 체험실	학생휴게실 (호텔 체험실 포함)	학생 숙소	샤워실 및 세면장	관리실 및 사감실	린넨 실	화장 실	계
실	3	1	1	1	2	12	3	6	2	5	36

## 2. 예산(안) 편성 총괄

(단위:천원)

세 입			세 출				
재원배분	자체수입	합 계	재원배분편성	자체수입편성	소계	미편성	합 계
1,319,848	120,581	1,440,429	1,319,848	120,581	1,440,429	0	1,440,429

## 3. 주요사업 및 특색사업 현황

가. 주요사업

순	사업명	단 위 사업명	사 업 내 용	물 량	예산액
1	학 생 수 련 운 영	기 본 과 정 운 영	<ul style="list-style-type: none"> <li>○ 대상 : 도내 초등학교 6학년</li> <li>○ 운영기수 : 31기 운영</li> <li>○ 기간 : 4박 5일</li> <li>○ 인원 : 1기당 90명</li> <li>○ 내용               <ul style="list-style-type: none"> <li>- English zone설정, 영어 의사소통 능력 신장</li> <li>- 원어민교사와 파견교사 공동교수제 운영</li> <li>- 활동 위주의 수련·체험학습</li> <li>- 체험학습장을 기반으로 한 면대면 체험학습활동을 통하여 학습효과 증진</li> </ul> </li> </ul>	<ul style="list-style-type: none"> <li>· 기별인원 : 90명</li> <li>· 연인원 : 2,790명</li> </ul>	1억 3,534만원

순	사업명	단 위 사업명	사 업 내 용	물 량	예산액
		심 화 정 영	<ul style="list-style-type: none"> <li>○ 대상 : 도내 중학교 1학년</li> <li>○ 운영기수 : 2기 운영</li> <li>○ 기간 : 3주(주말엔 귀가)</li> <li>○ 인원 : 1기당 90명</li> <li>○ 선발방법 : 영어성적 상위 3%의 학생 중 선발고사 실시(지역 배분)</li> <li>○ 내용 <ul style="list-style-type: none"> <li>- 학생들의 능력 및 수준에 맞는 특별 심화프로그램 개발 운영</li> <li>- 미군부대 등 현장체험 활동을 통한 회화 능력 강화</li> <li>- 몰입형 교육과정의 심화된 학습을 통하여 학력향상에 기여</li> </ul> </li> </ul>	<ul style="list-style-type: none"> <li>· 기별인원 : 90명</li> <li>· 연인원 : 180명</li> </ul>	2,431만 2천원
		주 말 과 정 운 영	<ul style="list-style-type: none"> <li>○ 대상 : 초등학교 5학년</li> <li>○ 운영기수 : 4기 운영</li> <li>○ 기간 : 주말 무박2일</li> <li>○ 인원 : 1기당 40명</li> <li>○ 내용 <ul style="list-style-type: none"> <li>- 기본적인 의사소통 능력에 대한 자신감 및 성취동기 부여</li> <li>- 원어민교사와 자원봉사자 공동교수제 운영</li> <li>- 주 5일제 수업과 연계, 실생활 중심의 의사소통능력 신장</li> <li>- 학부모와 함께하는 생활영어 및 영어권 문화체험</li> </ul> </li> </ul>	<ul style="list-style-type: none"> <li>· 기별인원 : 40명</li> <li>· 연인원 : 160명</li> </ul>	1,397만원
2	원어민 교사 운영	원어민 교사 관리	<input type="checkbox"/> 원어민 교사 운영 <ul style="list-style-type: none"> <li>○ 목 적 <ul style="list-style-type: none"> <li>- 원어민 교사 활용을 통한 학생 의사소통 능력 신장</li> <li>- 수련·체험형 학습을 통한 원어민 교사와 학생들과 만남의 기회 제공</li> </ul> </li> <li>○ 채용현황 <ul style="list-style-type: none"> <li>- 채용인원 : 10명</li> <li>- 국가별인원 : 캐나다(5), 미국(1), 남아공(2), 뉴질랜드(2명)</li> </ul> </li> <li>○ 채용기간 : 1년 단위의 재계약</li> <li>○ 사업효과 <ul style="list-style-type: none"> <li>- 학생들과 원어민교사와 만남의 기회 제공으로 학생 회화능력 신장 및 외국인과의 의사소통에 대한 자신감 부여</li> </ul> </li> </ul>	10명	5억 6,343만원

나. 특색사업

순	사업명	사업내용	물량	예산액
1	심화과정 운영	<input type="checkbox"/> 심화과정 운영 <input type="radio"/> 목적 - 3주간의 심화 프로그램을 통하여 의사소통 능력 신장의 기회 제공 - 체험형 학습을 통한 원어민 교사와 학생들과 만남의 기회 제공 <input type="radio"/> 대상 : 중학교 1학년 대상 <input type="radio"/> 교육인원 : 90명 <input type="radio"/> 교육기수 : 2기 <input type="radio"/> 교육기간 : 3주(여름 및 겨울방학 이용) <input type="radio"/> 교육효과 - 실생활에서의 외국인과의 의사소통 능력 및 학력신장 - 공교육의 활성화 및 사교육비 경감 - 국제문화 이해 증진	연간 180명	2,431만 2천원

4. 세출예산 주요 증감 내역

(단위:천원)

관 별	2007예산	2006예산	증△감	주요증감내역
급여관리	121,112	100,638	20,474	비정규직인건비(6명) 20,474천원
교육지원기관	1,319,317	1,342,700	△23,383	기관운영비 △62,945천원 원어민교사운영 △12,205천원 학생수련운영 41,767천원 장애인편의시설확충 10,000천원
합계	1,440,429	1,443,338	△2,909	

(별첨 3)

# 서 면 답 변 서

# 민간경제교육 지원 계획

## 1. 목적

- 학생들에게 기초적인 실물경제 습득과 올바른 경제관 확립
- 일선학교의 취약한 경제이론교육 및 체험활동 등을 지원

## 2. 교육대상

- 도내 초·중·고등학교 학생

## 3. 교육방법

- 주1회 이상 학교 순회 경제교육
- 전문 강사가 시청각 자료를 활용, 이론 및 체험학습장 운영

## 4. 선정방법

- 파급 효과가 큰 학교부터 우선 경제교육 실시

## 5. 교육프로그램

- 경제기초, 어린이 CEO, 현명한 부자, 용돈관리와 알뜰한 소비, 저축습관
- 인플레이션, 디플레이션, 은행거래, 주식거래, 반도체
- 국제유가와 우리경제와의 관계
- 인터넷 전자상거래 등 이론 및 현장교육

## 6. 예산지원

- 100개교 × 200,000원 = 20,000,000원

## 6. 기대되는 효과

- 어린이·청소년 경제교육을 통하여 미래 경제인력 양성
- 즐거운 경제교육을 통하여 미래의 올바른 경제 체험 활동 지원



# 비정규 교육시설(야간학교) 운영 시설 현황

## 1. 일반현황

시 설 명	주소	대표자	비 고
야간학교늘푸른교실	충북 청주시 흥덕구 수곡동 94-58	김형섭	
무궁화야간학교	충북 청주시 상당구 내덕동 305-6	김수진	
심지야간학교	충북 청주시 흥덕구 복대동 826-12	윤홍재	
성암야간학교	충북 청주시 흥덕구 사창동 261-13	이준범	
충주한울학교	충북 충주시 교현1동 351-2	안두영	
충주문화학교	충북 충주시 교현1동 351-2	류호일	
건국자활학교	충북 충주시 교현1동 351-2	유이상	
정진야간학교	충북 제천시 동현동 35-62	강희문	
제천솔뫼야간학교	충북 제천시 중앙로 2가 77-31	김종천	
단양야간학교	충북 단양군 단양읍 별곡리 310	김대룡	

※ 청주 4, 충주 3, 제천 2, 단양 1

## 2. 학생 및 교사현황

시 설 명	과 정 별 학 생 현 황					교 사 수
	초	중	고	기타	계	
야간학교늘푸른교실	9	13	13	16	51	54
무궁화야간학교	6	12	6	1	25	18
심지야간학교	25	10	5	9	49	17
성암야간학교		20	7		27	16
충주한울학교	3	22			25	8
충주문화학교	176				176	16
건국자활학교			29		29	9
정진야간학교		17	44		61	18
제천솔뫼야간학교	85			5	90	17
단양야간학교	12	9	10		31	22

## 야학시설 지원내역

평생교육체육과

(단위:천원)

연번	지 역	시 설 명	2006년 지원금	2007년 예산액	비 고
1	청 주	늘푸른교실	2,000	2,000	
2	청 주	무궁화야간학교	2,000	2,000	
3	청 주	심지야간학교	2,000	2,000	
4	청 주	성암야간학교	2,000	2,000	
5	충 주	충주한울학교	2,000	2,000	
6	충 주	충주문화학교	2,000	2,000	
7	충 주	건국자활학교	2,000	2,000	
8	제 천	정진야간학교	2,000	2,000	
9	제 천	제천솔피야간학교	2,000	2,000	
10	단 양	단양야간학교	2,000	2,000	
계			20,000	20,000	

## 이상일 위원님 요구자료

### ○ 학교안전공제회 사무처 직원 현황

직 위	성 명	비 고
사무처장	김 진 성	이사 겸임
사업부장	김 홍 수	
직 원	이 칠 수	

### ○ 소방점검 전문인력 현황

성 명	소지자격	비 고
최 순 택	소방시설관리사	
최 성 진	소방설비기사	
임 송 전	소방설비기사	
이 형 용	소방설비기사	
권 찬 응	소방설비기사	
성 낙 호	소방설비기사	
김 종 복	소방설비산업기사	
박 홍 철	소방설비산업기사	

### ○ 2005회계년도 직원 인건비 현황

- 총지급액 : 271,446,230원
- 사무처 직원 : 209,246,230원(보수 142,873,470원, 수당 66,372,760원)
- 소방전문인력 : 62,200,000원

## 2005년도 회계 세입·세출 결산현황

( 단위:원 )

과 목	수 납 액	과 목	지 출 액	잔 액
회비수입	229,921,400	<b>1. 사 업 비</b>	<b>559,444,790</b>	
보 조 금	569,000,000	1. 공제급부	442,616,910	
사업수익금	93,730,466	2. 지 원 금	0	
기 부 금	0	3. 안전관리	10,148,140	
잡 수 입	150,645,513	4. 인 건 비	62,200,000	
이 월 금	3,770,771,820	5. 운 영 비	8,889,700	
		6. 자산취득비	35,590,040	
		<b>2. 회 의 비</b>	<b>3,167,000</b>	
		1. 수 당	550,000	
		2. 업무추진비	2,617,000	
		<b>3. 사무처운영비</b>	<b>223,984,530</b>	
		1. 보 수	142,873,470	
		2. 정액수당	66,372,760	
		3. 여 비	3,593,000	
		4. 부서운영비	8,130,830	
		5. 업무추진비	2,986,670	
		6. 자산취득비	27,800	
		<b>4. 적 립 금</b>	<b>0</b>	
		<b>5. 예 비 비</b>	<b>21,456,480</b>	
<b>합 계</b>	<b>4,814,069,199</b>	<b>합 계</b>	<b>808,052,800</b>	<b>4,006,016,399</b>

## 2006년도 회계 세입·세출 결산 집행(예정)

( 단위:원 )

과 목	수 납 액	과 목	지 출 액	잔 액
회비수입	228,589,000	<b>1. 사 업 비</b>	<b>819,272,000</b>	
보 조 금	300,000,000	1. 공제급부	574,480,000	
사업수익금	522,378,000	2. 지 원 금	0	
기 부 금	0	3. 안전관리		
잡 수 입	160,580,000	4. 인 건 비	205,029,000	
이 월 금	4,006,016,399	5. 운 영 비	31,900,000	
		6. 자산취득비	7,863,000	
		<b>2. 회 의 비</b>	<b>2,488,000</b>	
		1. 수 당	1,420,000	
		2. 업무추진비	1,068,000	
		<b>3. 사무처운영비</b>	<b>166,852,000</b>	
		1. 보 수	112,646,000	
		2. 정액수당	37,262,000	
		3. 여 비	2,639,000	
		4. 부서운영비	10,533,000	
		5. 업무추진비	3,502,000	
		6. 자산취득비	270,000	
		<b>4. 적 립 금</b>	<b>0</b>	
		<b>5. 예 비 비</b>	<b>0</b>	
<b>합 계</b>	<b>5,217,563,399</b>	<b>합 계</b>	<b>988,612,000</b>	<b>4,228,951,399</b>

## 2006년도 시도교육청 국외여비 예산편성 현황

[단위 : 천원]

시도별	예산규모	교육사업비	국외여비		
			예산액	예산대비	교육사업비 대 비
서울	4,963,783,558	381,884,565	4,626,434	0.09%	1.2%
부산	2,181,404,598	211,428,096	1,282,539	0.06%	0.6%
울산	756,260,638	77,355,929	678,403	0.09%	0.9%
대구	1,613,924,172	135,191,987	886,817	0.05%	0.7%
광주	989,788,249	90,775,762	631,527	0.06%	0.7%
대전	937,538,799	83,633,319	668,897	0.07%	0.8%
인천	1,724,426,250	132,085,773	1,341,642	0.08%	1.0%
경기	6,545,012,534	544,022,410	2,595,756	0.04%	0.5%
강원	1,466,609,000	110,224,987	1,901,156	0.13%	1.7%
충북	1,221,524,084	82,114,927	684,156	0.06%	0.8%
충남	1,704,327,377	157,087,842	1,281,314	0.08%	0.8%
경북	2,236,818,000	243,550,921	1,392,357	0.06%	0.6%
경남	2,375,847,067	246,313,031	2,013,526	0.08%	0.8%
전북	1,615,214,894	131,464,454	270,911	0.02%	0.2%
전남	1,967,675,722	151,380,164	1,590,624	0.08%	1.1%
제주	460,820,000	38,934,217	927,316	0.20%	2.4%

※ 2006년도 제1회 추경예산임(국외연수경비가 미포함되어 차이가 있을 수 있음)

## 충북학생수영장 운영 현황

□ 2005년도 세입·세출 현황

구 분	세 입				세 출							
	월회비	일일입장	기타	소계	인건비	운영비				시설비		소 계
						공공요금	연료비	임차료	운영비	자채	지원	
금 액 (천원)	726,158	177,735	19,564	923,457	374,141	276,048	160,800	105,116	182,854	554,506	431,820	2,085,285
비 율	78.6%	19.2%	2.2%	·	17.9%	13.2%	7.7%	5.1%	8.8%	26.6%	20.7%	·

- 시설비 예산 : 전광판설치 (554,506천원)
- 샤워실 증축(348,000천원)
- 주차장 포장(83,820천원)

□ 2006년도 세입·세출 현황(9.30 현재)

구 분	세 입				세 출							
	월회비	일일입장	기타	소계	인건비	운영비				시설비		소 계
						공공요금	연료비	임차료	운영비	자채	지원	
금 액 (천원)	659,989	157,674	9,011	826,674	442,356	309,492	246,000	149,400	186,754	8,500	310,000	1,652,502
비 율	79.9%	19.0%	1.1%	·	26.8%	18.7%	14.9%	9.0%	11.3%	0.5%	18.8%	·

- 시설비 예산 : 비트 방수공사 등(8,500천원)
- 오존발생기 교체(230,000천원)
- 난방시설 개선(80,000천원)

## ○ 서면요구자료 - 박노성 위원님

- 2007년 평생학습프로그램 대상자별 인원(예정) 현황

(금액단위:천원)

일련 번호	강좌명	초등학생	성인	수당액	비고
1	서예		30	2,100	
2	목화		30	2,100	
3	한국화		30	2,100	
4	도자기		30	2,700	
5	목공예		30	2,700	
6	패션페인팅		30	2,100	
7	영어		30	4,200	
8	중국어		30	4,200	
9	플라워디자인		30	2,100	
10	미술		30	2,100	
11	한지그림공예		30	2,100	
12	동화구연지도사		30	2,700	
13	글쓰기지도사		30	2,700	
14	스피치리더십		30	2,700	
15	NIE지도사		30	2,700	
16	부모교육지도사		30	2,700	
17	종이접기지도사		30	2,100	
18	온누리안한글교육		30	2,100	
19	민화		30	2,100	
20	칠보공예		30	2,100	
21	초등논술	30		4,200	
22	초등영어	30		4,200	
합계		60	600	58,800	