



2023. 1.

2023년도 주요업무계획



양성평등가족정책관

목 차

- I. 일반현황 / 1
- II. 2022년도 주요 성과와 평가 / 4
- III. 2023년도 비전과 추진전략 / 5
- IV. 전략목표별 추진계획 / 6
 - 1. 도민이 공감하는 양성평등 총북 실현 / 6
 - 2. 폭력으로부터 안전하고 성평등한 사회조성 / 9
 - 3. 일하며 아이키우기 좋은 가족친화 환경조성 / 12
 - 4. 다양하고 통합적인 청소년 성장 지원 / 15
- V. 주요 현안사업 / 18
- VI. 2023년 달라지는 제도·시책 / 22
- VII. 5분 자유발언 후속조치 사항 / 23

I. 일반현황

1 조직 및 정·현원

□ 조 직

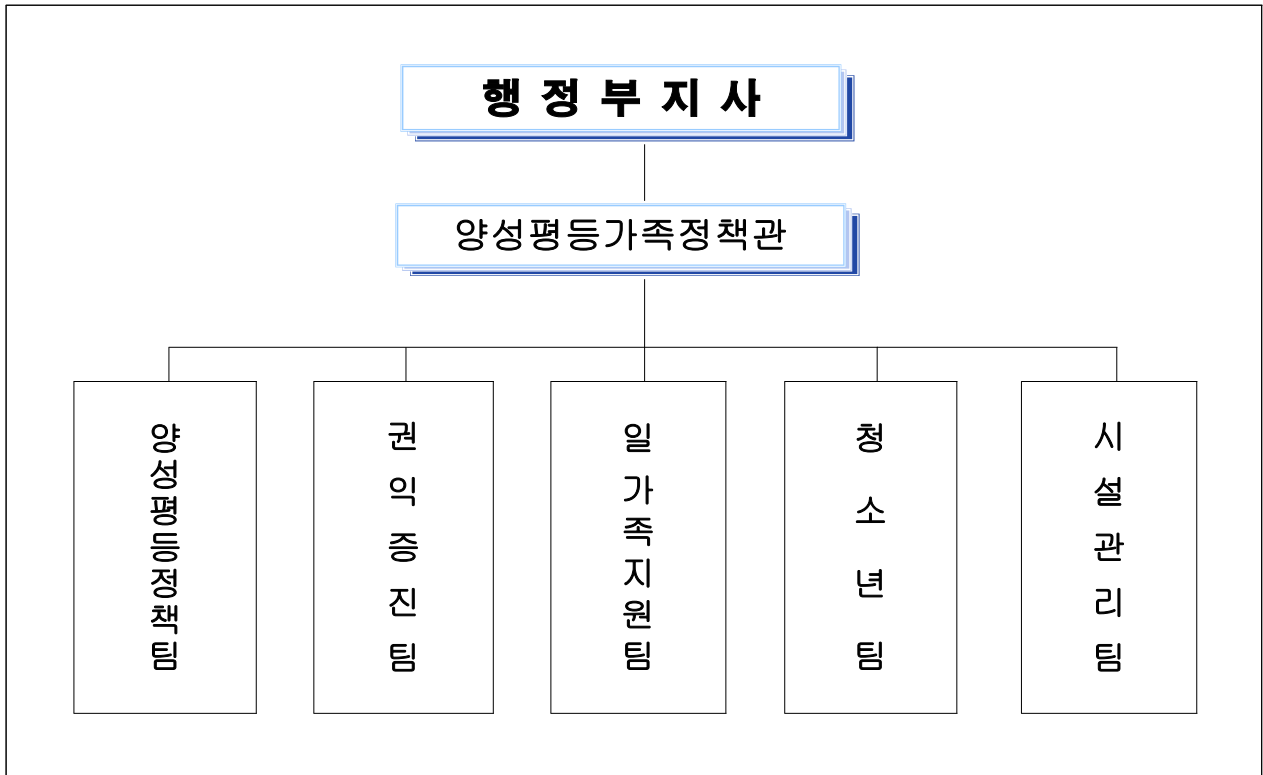

□ 정·현원

정 원 (현원)	일 반 직						
	소계	4급	5급	6급	7급	8급	9급
26 (27)	26 (27)	1 (1)	5 (6)	10 (10)	7 (5)	3 (5)	-

2 주요사무

구 분	주 요 사 무
양성평등정책팀	<ul style="list-style-type: none"> ○ 양성평등정책 종합기획 ○ 양성평등기금 운용, 양성평등 문화 확산 ○ 여성단체 활동 지원 및 역량강화, 충북여성재단 운영 지원
권익증진팀	<ul style="list-style-type: none"> ○ 가정폭력·성폭력·성희롱·성매매 방지 및 피해자 지원시설 운영 ○ 성별영향평가제도 운영, 성인권·성인지교육 운영 ○ 공직자 4대 폭력예방교육 및 고충상담
일가족지원팀	<ul style="list-style-type: none"> ○ 여성일자리 창출 지원, 여성인적자원 개발 프로그램 운영 ○ 건강가정·다문화가정 통합센터 지원, 다문화가족 지원 ○ 한부모가족 지원, 아이돌봄지원사업, 가족친화 환경 조성
청소년팀	<ul style="list-style-type: none"> ○ 청소년종합진흥원 운영, 청소년안전망 및 학교밖청소년지원 ○ 청소년활동지원, 공공청소년수련시설 운영, 청소년 건강지원 ○ 청소년 쉼터 지원, 청소년 육성기금 관리, 청소년성문화센터운영
시설관리팀	<ul style="list-style-type: none"> ○ 충북미래여성플라자 시설관리 및 운영 ○ 시설대여, 여성활동 지원 및 문화공간 제공 ○ 여성독립운동가 전시실 운영

3 예산현황

□ 예산액(재원별) - 78,668백만원(도 일반회계의 1.32%)

(단위 : 백만원)

계	국비	균특	기금	도비	비고
100%	18.1%	4.7%	43.7%	33.5%	
78,668	14,245	3,727	34,363	26,333	

4 기본현황

(단위 : 명 / '22. 11. 30.기준)

구 분	총 인 원	남	여
주 민 등 록 인 구	1,595,284	810,731	784,553
청 소 년	247,774 (15.5%)	130,569 (16.1%)	117,205 (14.9%)

5 주요시설

분 야 별	주 요 시 설
5개 분야	총 172 개소
여 성 권 익 (26)	<ul style="list-style-type: none"> ■ 가정폭력피해자 보호시설(3개소), 가정폭력상담소(4개소) ■ 성폭력피해자 보호시설(3개소), 성폭력상담소(6개소) ■ 폭력피해이주여성 보호시설(1개소), 폭력피해이주여성 상담소(1개소) ■ 해바라기센터(위기지원형, 아동형)(2개소) ■ 통합상담소(2개소), 여성긴급전화 1366센터(1개소) ■ 성매매피해상담소(1개소), 성매매피해자 지원시설(1개소) ■ 성매매피해아동·청소년지원센터(1개소)
여 성 일 자 리 (14)	<ul style="list-style-type: none"> ■ 광역새일센터 및 여성새일센터(6개소) ■ 여성취업지원센터(7개소), 여성인력개발센터(1개소)
가 족 (47)	<ul style="list-style-type: none"> ■ 다문화가족지원센터(2개소), 공동육아나눔터(18개소) ■ 건강가정·다문화가족지원센터(10개소), 거점센터(1개소) ■ 한부모가족복지시설(4개소), 아이돌봄지원센터 및 거점센터(12개소)
청 소 년 (84)	<ul style="list-style-type: none"> ■ 청소년종합진흥원(1개소), 청소년활동진흥센터(1개소) ■ 청소년상담복지센터(13개소), 학교 밖 청소년지원센터(13개소) ■ 청소년성문화센터(2개소), 청소년 근로보호센터(1개소) ■ 청소년 수련시설(46개소), 청소년 쉼터(7개소)
시 설 관 리 (1)	<ul style="list-style-type: none"> ■ 충북미래여성플라자(1개소)

II. 2022년도 주요 성과와 평가

1 주요 성과

<< 양성평등 인식 확산 및 여성의 권익보호 >>

- (양성평등 인식 확산) 적극적·능동적인 양성평등 실천 노력으로 성평등 인식 제고 및 '성평등 조직문화 조성' 전국 최우수기관 선정
- (피해자 권익 보호) 디지털 성범죄 특화프로그램 여가부 공모사업 선정·추진으로 불법 피해영상물 삭제 및 상담 지원 강화
 - 삭제 276건, 상담 836건, 치료회복프로그램 37건, 수사·법률·의료지원 89건

<< 여성이 안심하고 일할 수 있는 환경 조성 >>

- (고용 안정) 글로벌 경제위기 속에서도 발빠른 위기대응 및 맞춤형 일자리사업 추진으로 여성 고용지표 우수한 성적 유지
 - 여성고용률(63.6%) 전국3위, 여성경제활동참가율(56.6%) 전국7위
- (돌봄지원 강화) 촘촘한 지역사회 돌봄서비스 제공을 통하여 여성의 경력단절 예방 및 함께 일하고 돌보는 사회적 환경 조성
 - 공동육아나눔터 확대(15→18개소), 돌봄공동체 운영(괴산군, 4개소)

<< 가족지원 확대 및 청소년 정책참여 강화 >>

- (가족지원 확대) 가족센터 건립으로 인프라 강화, 다문화가족 자녀 사회포용 안전망사업 신규 추진으로 교육격차 해소에 기여
 - 가족센터 확충(4→6개소), 다문화 자녀 학습·진로·취업상담 등 지원
- (청소년 참여 확대) 청소년수련시설 확충(신축5, 기능보강1), 청소년 육성위원회 구성 등 온·오프라인 청소년 활동·정책참여 강화
 - 청소년육성위원회(22.1월 구성), 참여예산학교 운영(16회), 온라인플랫폼 구축(22.12월)

2 성과에 대한 평가

- (체감형 양성평등 정책) 충북 성평등지수 하락(중상위권→중하위권) 반등, 일상 속 성차별 인식에 따른 성별격차 해소 정책 요구
 - 도민이 체감할 수 있는 사회 전반의 양성평등 문화확산 정책 필요
- (정책수요 다양화) 가족구성 다양화, 여성일자리 수요 증가, 코로나 이후 청소년 활동 욕구 증대 등 정책수요 다양화에 대응하는 정책 요구
 - 건강한 가족·청소년 정책 및 생애주기별 여성일자리 지원 필요

Ⅲ. 2023년도 비전과 추진전략

비전

양성평등하고 가족·청소년이 행복한 충북



전략

도 민 이
공 감 하 는
양 성 평 등
충 북 실 현

폭력으로부터
안 전 하 고
성 평 등 한
사 회 조 성

일 하 며
아이키우기 좋은
가 족 친 화
환 경 조 성

다 양 하 고
통 합 적 인
청 소 년
성 장 지 원

이행
과제

1. 민·관이 함께
만들어가는
양성평등
문화

1. 여성 폭력
방지 및
피해자
인권 보호
강화

1. 양질의
지속가능한
여성일자리
정책 추진

1. 청소년
안심환경
조성 및
위기청소년
지원 강화

2. 누구나
차별없이
성장하는
지역사회

2. 일상생활 속
성평등한
사회분위기
조성

2. 모든 가족을
포용하는
사회기반
구축

2. 청소년의
참여와
활동지원으로
미래성장
기반 마련

IV. 전략목표별 추진계획

1. 도민이 공감하는 양성평등 충북 실현

추진여건

- 성평등 실현을 위한 법·제도는 강화되고 있으나 코로나19 이후 증가되는 성별 격차로 인한 젠더갈등 심화
- '20년 지역성평등 지수 중 충북의 성평등한 사회참여 영역은 '15년 대비 평균이상의 개선을 보였으나 전년대비 하락(-0.8점)하여 분야별(경제활동, 의사결정, 교육·직업훈련) 성평등 향상 노력이 필요
 - * ('15년~'20년)도단위 상승 순위 : 제주(10.4점), 경남(8.9점), 충북(7.5점)
- 여성의 사회적 역할이 꾸준히 확대되는 가운데, 지속가능한 양성평등한 사회로 나아가기 위해 지역사회의 특성을 반영한 체감형 성평등 정책이 필요한 상황
 - * 도 여성위원 참여율 : ('20년) 43.7% → ('21년) 44.9% → ('22년) 45.3%
 - * 도 5급이상 여성관리자 임용비율 : ('20년) 21.7% → ('21년) 26.2% → ('22년) 27.6%

→ 도민이 체감하는 성평등 정책 추진 및 인식개선으로 양성평등 사회 구현



이행과제

- ① 민·관이 함께 만들어가는 양성평등 문화
- ② 누구나 차별없이 성장하는 지역사회

1] 민관이 함께 만들어가는 양성평등 문화

1-1. 손에 잡히는 양성평등 문화 기반 정착

□ 양성평등 기반 구축

- (기본계획 수립^{신규}) 도민 수요 및 지역 여건을 반영한 제2차 도 양성평등정책 기본계획('24~'28) 수립 연구용역 추진(100백만원)
- (양성평등기금 운용) 양성평등 실현, 여성권익증진 및 능력개발, 취약계층여성과 가족복지증진을 위한 민간주도 공모사업(100백만원)
- (여성재단 운영지원) 사회조사·연구, 성평등 정책개발 및 환류(7건), 성평등 문화확산 및 여성단체 역량강화 교육사업(15과정)

□ 민간의 정책 제안 반영

- (양성평등위원회 운영) 양성평등기본계획, 양성평등기금관리 운용 등을 위한 민관 참여 위원회 운영(연 3회이상 개최)
 - 여성인권, 성주류, 고용분야 3개 분과 위원회 운영
- (여성정책포럼 운영 지원) 성평등 정책 및 도정에 대한 제안 및 여성복지증진을 위한 민관 거버넌스 활동 지원(4개분과 운영)

1-2. 직원들과 함께하는 양성평등 조직문화 조성

□ 조직문화 진단 및 개선

- (양성평등과제 선정^{신규}) 부서 성과평가 공통지표 가점·감점 항목 반영, 연령별, 직급별 그룹 브라운백미팅을 통한 조직 개선사항 발굴
- (양성평등의식 제고^{신규}) 양성평등 실천과제 선정 남·녀 화장실 게시, 일상속 성차별 용어 발굴·개선하여 도청 행정정보시스템 게시

□ 양성평등 조직문화 확산

- (양성평등 행사^{신규}) 도청 자체 양성평등주간 부대행사 실시
 - * 양성평등 도서 전시, 책읽기 릴레이 캠페인 등
- (양성평등 실천^{신규}) 성평등 실천 서약 및 결의대회 등 캠페인 추진

2 누구나 차별없이 성장하는 지역사회

2-1. 여성의 대표성 및 역량 강화

□ 여성단체 교육·활동 지원

- (여성단체 지원) 시군·직능별 여성단체 연합(도 여성단체협의회) 운영 지원, 지역사회 봉사 및 공익활동 지원(33백만원)
- (리더십 역량강화) 여성지도자 양성 및 리더십 함양 등 경쟁력 강화 지원
- 여성역량 강화 지원(25백만원), 지역 여성지도자 양성지원(10백만원)

□ 여성의 대표성 강화

- (여성위원회 참여율 제고) 전 분야 정책결정 과정에 여성위원 참여 비율 의무화(도 소관 위원회 45%, 시군 소관 위원회 41%)
- (여성인재 DB 관리) 도내 여성인재 발굴 및 활용을 위한 여성인재 DB 관리(623명), 도 위원회 위촉위원 및 강사 추천

□ 여성단체 네트워킹 활성화

- (양성평등주간 기념행사) 범도민적 관심과 문화확산을 위한 양성평등주간(9.1~9.7) 기념식 및 다양한 부대행사 공모추진(40백만원)
- (교류·협력) 활동가·단체 연대의식 강화, 봉사활동으로 사회참여 가치 제고
- 여성단체 여성대회(20백만원), 지역사회 행복나눔사업(30백만원)

2-2. 역량강화를 위한 소통·교류의 장 지원

□ 미래여성플라자 운영

- (문화·소통 복합공간 활성화) 도민·단체 시설 대관, 열린공간 제공
- 대강당, 문화이벤트홀 등 7개소, 열린 카페 컴퓨터
- (공간 개선·정비^{신규}) 이용객 안전·편의를 위한 방수공사, 대관시설 방송용장비 구입, 조경·설비 유지보수 등(150백만원)

□ 도민의 성평등 인식 제고

- (여성사 재조명) 여성독립운동가 반신상 10기 전시관 운영 및 홍보
- (체험시설 공간운영) 전시실 문화해설사 지원, 체험 프로그램 운영(8회)

2. 폭력으로부터 안전하고 성평등한 사회조성

추진여건

- 최근 다양한 형태(스토커, 데이트 폭력, 디지털성범죄 등)의 여성폭력 피해 증가에 따른 여성폭력예방 정책과 피해자 지원 방식의 다양화 요구
 - 여성폭력방지 및 피해자 보호·지원정책 시행계획 수립, 여성폭력 실태조사 실시
- 디지털 매체와 정보통신기술 발달로 매년 증가하고 있는 디지털성범죄 예방대책 및 피해자 지원 강화 필요
 - ▶ ('19년) 162건 → ('20년) 139건 → ('21년) 267건
- 충북의 성평등 지수는 '18년 중상위권으로 향상된 뒤 '20년 중하위권으로 다시 하락하여 여성권의 향상을 위한 노력 필요
 - ▶ ('18년) 중상위권 → ('19년) 중상위권 → ('20년) 중하위권

→ 여성폭력에 대한 체계적 대응과 피해자 지원 확대로
도민 모두가 안심하는 성평등 환경 조성



이행과제

- ① 여성폭력 방지 및 피해자 인권 보호 강화
- ② 일상생활 속 성평등한 사회 분위기 조성

1 여성폭력 방지 및 피해자 인권 보호 강화

1-1. 여성폭력 피해자 지원 기반 강화

□ 여성폭력 피해자 지원 체계 구축

- (여성폭력상담소 운영) 여성긴급전화 1366센터, 해바라기센터, 가정폭력·성폭력·통합·성매매·이주여성 상담소(17개소) 운영하여 피해자 신속 지원
- (여성폭력피해자 보호 및 자립지원) 가정·성폭력·성매매 피해자·폭력피해 이주여성 보호시설 운영(8개소), 직업훈련비 지원(3개소), 자립지원금 지원(1인 500만원), 폭력피해여성 주거 지원(11호)

□ 여성폭력피해자 지원시설 종사자 지원

- (여성폭력 관련시설 운영비 지원) 열악한 환경에서 근무하는 여성 긴급전화 1366센터, 해바라기센터, 여성폭력상담소 및 보호시설 종사자 처우 개선을 위해 인건비 보전(188백만원)
- (해바라기센터 종사자 처우개선) 사회복지시설이 아닌 해바라기센터 종사자의 사기진작을 위한 처우개선비 지원(22백만원)

1-2. 다양한 유형의 여성폭력 피해자 지원

□ 피해자 유형별 맞춤 지원

- (디지털성범죄지원) 불법촬영 영상물 삭제지원, 피해자 의료·법률 연계지원 등 맞춤형 서비스 제공(1개소)
- (성매매 피해아동·청소년지원) 피해 발생 시부터 성인이 될 때까지 긴급구조, 상담, 보호, 자립·자활, 치료·회복 등 종합지원 서비스 제공(1개소)
- (여성폭력피해자 구조지원) 야간에 여성폭력 피해자 발생 시 신속한 보호조치 및 2차 피해 방지를 위해 출동상담사 배치(38명)

2 일상생활 속 성평등한 사회 분위기 조성

2-1. 성인지적 정책 반영을 통한 양성평등 실현

□ 성별영향평가를 통한 성평등 정책 개선 강화

- (성별영향평가) 자치법규·중장기 계획·홍보물·사업 추진과정에서 성별에 미치는 영향과 성차별 발생원인 등 평가·개선
- (성별영향평가센터 운영 지원) 도·시군 성별영향평가, 성인지 예·결산 컨설팅 수행(125백만원)

□ 도민과 함께하는 양성평등 문화 확산

- (양성평등 문화 확산 사업) 토론회, 전시회, 음악회 등 다양한 형태의 양성평등 소통의 장 마련(10백만원)
- (충북여성영화제) '여성' 관련 영화 상영, 감독과의 대화, 영화포럼 등을 통해 도민 양성평등 공감대 형성(27백만원)

2-2. 폭력예방 및 성인지 교육 강화

□ 도민, 공직자 대상 성인권·성인지 교육

- (성인권 교육) 아동·청소년 인권 존중 등 포괄적 성교육 및 장애 아동·청소년대상 성범죄 예방을 위한 성인권 교육 추진(600회)
- (찾아가는 폭력예방교육) 일반 도민에게 폭력 예방교육을 지원하여 폭력예방교육 사각지대 해소(330회)
- (성인지 교육) 공무원 성인지 정책 능력 향상을 위한 맞춤형 교육 추진(10회)

2-3. 직장 내 성희롱·성폭력 사전예방으로 안전한 조직문화 완성

□ 폭력에 대한 인식개선으로 존중하고 배려하는 직장문화 조성

- (고충상담창구 운영) 다양한 방식의 고충상담창구 운영(방문, 사이버, 카카오톡, 외부상담원 위촉)으로 신고자 익명성 및 접근성 강화
- (공직자 폭력예방교육) 모든 공직자 대상 성희롱·성매매·성폭력·가정폭력 예방교육 실시(4회)

3. 일하며 아이키우기 좋은 가족친화 환경조성

추진여건

- 글로벌 경기 부진에 따라 노동시장 불확실성은 지속되고 있으며, 여성의 고용률은 남성 대비 여전히 낮은 상황

▶ 충청북도 여성 경제활동 참가현황(통계청 경제활동인구조사 2022.11.)
(단위 : 천명, %)

구 분	15세이상 인 구	경제활동 인 구	비경제활동 인 구	경제활동 참 가 율	고 용 률 (15~64세)	실 업 률
계	1,430	954	477	66.7	71.8	1.4
남 성	722	553	169	76.6	79.2	1.5
여 성	708	401	308	56.6	63.6	1.2

- 지속가능한 경제 성장동력 기반 구축을 위해 여성의 경제활동 촉진 및 경력단절 예방 지원 강화 필요

- 다문화가정, 1인 가구, 맞벌이 가구 증가 등 가족유형의 다양화에 따른 포용적 가족정책 필요

* 결혼이민자 : ('19년) 10,983명 → ('20년) 11,486명 → ('21년) 11,529명

* 1인가구 : ('14년) 174,763가구 → ('17년) 193,884가구 → ('21년) 252,251가구

- 한부모가족, 조손가족 등 취약가정에 대한 자녀 양육 및 자립을 위한 가족복지 지원 필요

* 한부모가족 ('19년) 5,535가구 → ('20년) 5,730가구 → ('21년) 6,040가구

→ 지속가능한 여성일자리를 제공하는 여성고용 안전망
구축과 다양한 가족 형태를 포용하는 맞춤형 가족복지 제공



이행과제

- ① 양질의 지속가능한 여성일자리 정책 추진
- ② 모든 가족을 포용하는 사회기반 구축

1 양질의 지속가능한 여성일자리 정책 추진

1-1. 지역 맞춤형 여성 인재 양성

□ 신산업 대응 일자리 발굴 지원

- (청년여성 일자리 지원) 청년여성에게 적합한 지역 일자리를 발굴·제공하여 지속가능한 경제활동 지원 및 지역정착 유도
 - * (행안부)지역주도형 청년일자리사업 46명(디지털혁신21, 디지털뉴딜14, 지역활성화11)
- (직업교육훈련 운영) 구인·구직 수요 및 취업 트렌드를 반영한 직업교육훈련을 실시하여 양질의 일자리 진입 지원(669백만원)

1-2. 여성 취·창업 지원

□ 빈틈없는 취업지원 서비스 제공

- (취업지원기관 운영) 여성새로일하기센터(6개소), 여성취업지원센터(7개소), 여성인력개발센터(1개소) 운영을 통한 맞춤형 취업지원 서비스 제공
- (일자리 플랫폼 운영) 청년여성 등 취·창업 및 네트워크 지원
- (여성인턴제 운영) 경력단절 여성 등이 직장에 적응할 수 있도록 일 경험 기회를 제공하고 취업 후 고용이 유지될 수 있도록 지원
 - * 충북여성인턴(55명, 공공분야 인턴), 새일여성인턴(295명, 기업 인턴)

□ 창조적 여성창업가 발굴 및 육성

- (창업지원) 여성의 창의적인 아이디어 발굴 및 사업화 지원
 - * 창업아카데미 및 여성창업 경진대회 개최, 창업 컨설팅 및 사업화 지원
- (창업역량강화^{신규}) 여성창업가 창조적 아이디어 발굴 및 역량 강화를 위한 해외 벤치마킹 추진(5개사)

1-3. 근무환경 개선으로 여성 고용 유지 강화

□ 여성 친화적 행복일터 조성

- (환경개선) 도내 중소기업의 열악한 근무 환경 개선을 위한 여성 전용시설 개선비 등 지원(4개소, 16백만원)
- (가족친화 인증 확대) 도내 가족친화 인증기업·기관('22년 297개소) 확대

2 모든 가족을 포용하는 사회기반 구축

2-1. 다양한 가족의 안정적 생활 여건 보장

□ 보편적 가족지원 확대

- (가족지원) 시군 가족센터를 통해 가족관계, 돌봄, 생활안정 등 가족 안정성 및 가족관계 증진을 위한 맞춤형 서비스 제공
- (가족센터 건립) 보편적 가족서비스의 지역 거점역할을 수행하기 위한 생활SOC 가족센터 건립 추진(6개소, 28,275백만원)

□ 다문화가족의 안정적 정착지원

- (특성화교육) 다문화가족 방문교육, 사례관리, 언어발달, 통번역지원, 이중언어 등 다문화가족의 지역정착에 필요한 다양한 서비스 지원
- (학습·진로지원^{공약}) 취학전 학교적응력 향상을 위한 기본 학습을 지원하고 고학년 자녀에 대한 취업·진로 상담 등 지원

□ 한부모가족의 생활안정 도모

- (한부모가족) 아동양육비, 생활보조금, 난방비 등 생계지원과 매입 임대주택 등 주거지원을 통한 경제적 부담 경감 도모
- (청소년한부모) 아동양육비, 검정고시학습비, 고교생교육비, 자립 지원촉진수당 등을 통해 청소년한부모의 자립 기회 마련

2-2. 양육하기 좋은 환경 조성

□ 찾아가는 아이돌봄 서비스 지원

- (아이돌봄 서비스) 맞벌이, 한부모, 조손가정 등 양육 공백이 발생한 가정에 찾아가는 돌봄 서비스 제공
- (돌봄체계 강화) 아이돌봄 광역지원센터 및 아이돌보미 교육기관 운영을 통해 아이돌봄 서비스 지원체계 강화, 여성일자리·돌봄 사업 발굴 자문단 구성·운영 및 사업 발굴^{신규}

□ 돌봄 공동체 인프라 구축

- (공동육아나눔터 확대) 양육 관련 정보를 공유하고 자녀를 함께 돌보는 활동을 통해 가족 기능 보완 및 양육친화적 사회환경 구축
- (돌봄공동체 운영) 부모와 이웃주민이 함께 돌봄공동체를 구성하여 지역이 주도하는 돌봄친화적 환경 조성

4. 다양하고 통합적인 청소년 성장 지원

추진여건

- 청소년 인구 및 사회참여 의식 증가에 따라 민주시민으로 성장 할 수 있는 사회적 여건 마련 필요성 증대
 - ▶ (충북 청소년 인구) ('19년) 278,486명 → ('20년) 265,941명 → ('21년) 254,519명
 - ▶ (청소년 사회참여 의식) ('19년) 88.3% → ('20년) 87.3% → ('21년) 87.7%
※ (여성가족부통계) 9세~24세, 청소년 사회·정치문제 참여의 필요성 조사
- 학교 밖 청소년 등 위기 청소년 조기발견 및 보호·자립 지원 강화 필요
 - ▶ (충북 학업중단 청소년) ('19년) 1,330명 → ('20년) 1,227명 → ('21년) 839명
 - ▶ (충북 가출청소년) ('19년) 558명 → ('20년) 486명 → ('21년) 553명
※ 9세~19세, 경찰청 통계
- 사회적 격차와 빈곤 등 어려운 여건에 있는 청소년이 차별없이 안전하고 건강하게 성장할 수 있는 환경 조성 필요

▶ **청소년의 특성에 맞는 다양한 활동기반 개선 및 참여 증진으로 새로운 미래를 여는 건강한 청소년 육성**



이행과제

- ① 청소년 안심환경 조성 및 위기청소년 지원 강화
- ② 청소년의 참여와 활동지원으로 미래성장 기반 마련

1 청소년 안심환경 조성 및 위기청소년 지원 강화

1-1. 청소년 사회안전망 강화 및 청소년 자립 지원

□ 위기청소년 지원 인프라 확대

- (사회안전망 강화) 청소년 사회안전망 및 동반자(46명) 프로그램 운영, 청소년상담복지센터 운영(도·시군 13개소)으로 위기청소년 맞춤형 서비스 연계 지원
- (위기청소년 상담 활성화) 청소년 지원기관 연계·협력으로 학교폭력 예방, 학교 안 밖 위기청소년 조기발견 및 상담(청소년·부모) 지원

□ 차별과 배제없는 청소년 생애 자립 지원

- (청소년 쉼터) 가출청소년들이 가정·학교·사회로 복귀하여 생활할 수 있도록 일시보호 및 쉼터 퇴소청소년 자립 지원(1인 400천원)

1-2. 공정하고 실용적인 맞춤형 지원

□ 유해환경으로부터 청소년 보호 강화

- (유해환경 차단 및 보호 지원) 청소년 유해환경감시단·지역 협의회 운영으로 청소년 보호 강화(디지털 과의존 청소년 단계별 상담 및 치료 지원)
- (성교육 전문기관 운영) 청소년 특성을 고려한 체험 중심의 올바른 성지식 및 정보 제공을 위한 성문화센터 운영

□ 맞춤형 지원 강화로 촘촘한 청소년 성장 지원

- (학교 밖 청소년) 개인적 특성과 수요를 고려한 상담, 교육, 직업체험, 취업지원으로 건강한 사회구성원으로 성장할 수 있도록 지원
- (맞춤형 지원) 청소년이 안심하고 일할 수 있도록 지역형 청소년근로 보호센터 운영 및 여성 청소년의 건강한 성장지원을 위한 생리용품 지원

② 청소년의 참여와 활동지원으로 미래성장 기반 마련

2-1. 청소년 주도적 참여로 청소년이 행복한 기반 조성

□ 청소년 주도적 참여 및 활동 지원

- (참여 활성화) 청소년참여기구*, 청소년참여 예산제를 통한 지역 사회의 청소년 정책참여 활성화 및 실질적 참여권 강화

* ('22년) 청소년참여위원회(10개소, 177명), 청소년수련시설운영위원회(22개소, 364명)

- (국제교류 활동) 세계 청소년들과의 대면·비대면 교류를 통한 도내 글로벌 인재 양성

□ 청소년 자기주도적 활동 기반 다양화

- (자연학습원 운영) 기능보강 및 휴양공간 조성^{신규}으로 청소년 정서 함양 수련시설이자 도민의 휴양시설로서 기능 확대
- (기반시설 조성) 지역 간 균형 있는 청소년 활동공간 확충 및 노후된 공공청소년수련시설 기능보강으로 청소년 건전 육성
- (시설 운영 지원) 공공청소년수련시설 청소년지도사 배치 지원 및 방과후아카데미 운영, 처우개선비 지원

2-2. 청소년을 위한 미래형 인재양성 지원

□ 창의적 미래인재 양성 지원

- (청소년 창업공간 제공 및 복합문화센터 설치^{공약}) 다양한 플랫폼 역할 및 교류가 일어날 수 있는 세대·계층을 아우르는 창업,창작 활동 공간 지원

* 연구용역(~'23.9.), 기본계획 수립('23.10.)등 후속절차 이행

- (청소년 디지털 전문가 양성 및 활용) 영상제작, 촬영 및 편집 전문가 양성 교육·프로그램 운영, 유튜버 활동 지원을 통한 미래 인재양성

V. 현안과제

1. 가족센터 건립

□ 개요

- 사업기간 : '19년 ~ '24년
- 사업량 : 6개소(청주, 제천, 보은, 영동, 증평, 단양)
- 사업내용 : 보편적 가족서비스 제공을 위한 기반구축
- 총사업비 : 28,275백만원(균특 11,800, 도 3,560, 시군 12,915)

(단위 : 백만원)

구분	계	'19년	'20년	'21년	'22년	'23년	'24년
계	28,275	11,996	5,538	4,854	2,527	1,260	2,100
청주	12,000	8,996	1,500	1,504			
제천	3,000				600	300	2,100
보은	1,600				640	960	
영동	3,375		1,688	1,687			
증평	5,000	3,000	1,250	750			
단양	3,300		1,100	913	1,287		

□ 추진일정

시군	추진일정				주요시설	비고
	계획	설계	공사	준공		
청주	'19.5월	'19.12월 ~ '20.9월	'20.11월 ~ '22.11월	'22.11월	가족센터, 다함께돌봄, 공동육아나눔터 등	3,716㎡ (지상4층)
제천	'21.11월	'22.4월 ~ '23.3월	'23.4월 ~ '24.12월	'24.12월	가족센터, 공동육아나눔터, 다함께돌봄, 종합사회복지관 등	2,710㎡ (지하1층, 지상4층)
보은	'22.4월	'22.4월 ~ '22.6월	'22.8월 ~ '23.12월	'23.12월	가족센터, 공동육아나눔터 등	842㎡ (지상2층)
영동	'19.10월	'20.7월 ~ '21.5월	'21.6월 ~ '22.11월	'22.11월	가족센터, 공동육아나눔터 등	1,420㎡ (지하1층, 지상2층)
증평	'19.2월	'19.5월 ~ '20.4월	'20.5월 ~ '22.6월	'22. 6월	가족센터, 공동육아나눔터, 다함께돌봄, 육아종합지원센터 등	1,600㎡ (지하1층, 지상3층)
단양	'19.4월	'20.8월 ~ '21.3월	'21.4월 ~ '23.12월	'23.12월	가족센터, 공공도서관, 생활문화센터 등	6,400㎡ (지하1층, 지상4층)

□ 향후계획

- 가족센터 준공 등 일정 차질 없이 추진토록 관리감독
- '23년 가족센터 미설치 시군 확대 추진

부서명	양성평등가족정책관	담당자	사회복지6급 이진규 ☎ 3933
-----	-----------	-----	-------------------

2. 청소년 창업공간 제공 및 복합문화센터 설치

□ 개요

- 사업위치 : 청주시
- 사업기간 : '23년 ~ '26년(4년)
- 사업규모 : 1개소, 지상 3층
- 총사업비 : 80억원(국비30, 도비50)
 - 성안길 및 청소년광장 인근 빈상가 매입
 - 1층 공유공간, 2층 창업공간, 3층 동아리방 및 사무공간
- 사업내용 : 청소년 창업 및 복합문화 공간 마련

□ 추진배경(필요성)

- 청소년 공간은 다양한 플랫폼 역할 및 교류가 일어나는 장소로 창업 및 복합문화센터 설치로 통합형 청소년정책 전달체계 구축
- 청소년 인식 변화를 반영한 세대통합(Z세대,청년등) 창업·창작활동 공간 지원

□ 추진상황

- 청소년 복합문화시설 선진지 견학(5개소) : '23. 5.~11.
- 청소년디지털지원사업 정부예산 건의 추진 : '23. 5.~11.

□ 문제점 및 대책

- 청소년의 이동·접근성을 고려한 사업공간 확보 및 재원 마련
 - 청소년복합센터 운영을 위한 청소년진흥재단 설립 검토 및 창업공간 지원 국비확보 추진

□ 향후계획

- 연구용역 추진, 기본계획 수립 등 후속절차 이행

부서명	양성평등가족정책관	담당자	행정6급 성명 유혜정 ☎ 3952
-----	-----------	-----	--------------------

3. 제2차 충청북도 양성평등정책 기본계획 연구 용역

□ 추진배경(필요성)

- 제1차 충청북도 양성평등정책 기본계획(2019~2023) 종료
- 양성평등 정책환경 변화를 반영하고, 지역 실정에 적합한 새로운 양성평등 비전 제시 및 정책방향 설정
- 그간 추진해 온 정책에 대한 진단과 도정 전반에 걸친 실질적이고 종합적인 양성평등 과제발굴 및 정책방향 제시

□ 용역개요

- 기 간 : '23. 3. ~ 12.(10개월)
- 사 업 량 : 연구 용역 1식(계획기간 : 2024년~2028년)
- 사 업 비 : 100백만원
- 주요내용
 - 제1차 충청북도 양성평등정책 기본계획 성과분석 및 평가
 - 제2차 충청북도 양성평등정책 기본계획(2024~2028) 수립
 - 양성평등정책 추진체계 정립 및 정책과제 제시 등

□ 추진상황 및 향후계획

- 정책연구용역 심의 : '22. 10월
- 정책연구용역 계획 수립 및 계약체결 : '23. 1. ~ 2.
- 정책연구용역 과업수행, 성과품 납품 : '23. 3. ~ 12.

□ 투자계획

(단위 : 백만원)

재원별	총사업비	既 투자 (2022 이전)	2023년도		향후 투자 (2024 이후)	비고
			요구(계상)액	확보(편성)액		
도 비	100	-	100	100	-	

부서명	양성평등가족정책관	담당자	행정6급 성명 유지영 ☎ 3912
-----	-----------	-----	--------------------

4. 자연학습원 자연형 휴양공간 조성

□ 추진배경(필요성)

- 코로나19 상황 및 입시문제 등으로 청소년 자기주도적 활동 축소
- 지역사회내 지속되는 집단감염에 대한 심리·정서적 불안감 해소 및 안전한 휴식 욕구 고취를 위한 자연형 우수시설인 자연학습원 휴양시설 확대 필요

□ 사업계획

- 사업기간 : '23년 ~ '24년(2년)
- 사업규모 : 트리하우스(5동) 및 공동이용공간(1동) 구축
- 총사업비 : 535백만원(도비)
- 사업내용 : 자연형 휴양시설 확충으로 도민(청소년) 정서 함양

□ 추진상황 및 향후계획

- 자연학습원 활성화 방안 간담회(도 및 유관기관) : '22. 11. 4.
- 트리하우스 벤치마킹 및 세부추진 계획 수립 : '23. 1.~ 3.
- 기본 및 실시설계 용역 : '23. 5.~10.
- 트리하우스 건축 시범사업(1동) 추진 : '23. 9.~12.

□ 투자계획

(단위 : 백만원)

재원별	총사업비	既 투자 (2022 이전)	2023년도		향후 투자 (2024 이후)	비고
			요구(계상)액	확보(편성)액		
도비	535		5		530	

부서명	양성평등가족정책관	담당자	행정7급 성명 조현아 ☎3954
-----	-----------	-----	-------------------

VI. 2023년 달라지는 제도·시책

□ 한부모가족자녀 양육비 지원대상 확대

구 분	현 행	변 경
지 원 대 상	○ 소득인정액이 <u>기준 중위소득 58% 이하</u> 인 한부모가족 및 조손가족	○ 소득인정액이 <u>기준 중위소득 60% 이하</u> 인 한부모가족 및 조손가족
지 원 금 액	○ 2,400천원(월 200천원)	○ 좌 동

□ 위기청소년 특별지원사업 지원대상 확대

구 분	현 행	변 경
지 원 대 상	○ 만9세~만24세 청소년* 대상자 가구소득 <u>중위소득 72% 이하</u> (생활, 건강지원은 65%이하) <small>* 보호자가 없거나 보호를 받지 못하는 청소년, 학교 밖 청소년 등</small>	○ 만9세~만24세 청소년* 대상자 가구소득 <u>중위소득 100% 이하</u> <small>* 보호자가 없거나 보호를 받지 못하는 청소년, 학교 밖 청소년 등</small>
지 원 금 액	○ 생활·건강·학업·자립·상담· 법률·활동지원 : 항목별 월15~월65만원 이내	○ 좌 동

□ 여성청소년 보건위생물품 지원금액 확대

구 분	현 행	변 경
지 원 대 상	○ 기초생활수급(생계, 의료, 교육, 주거급여), 법정차상위, 한부모 가족지원 대상 가구 만9세~만24세 여성청소년	○ 좌 동
지 원 금 액	○ 144천원(월 12천원)	○ 156천원(월 13천원)

VII. 5분 자유발언 후속조치 사항

발언의원	소 속	정책복지위원회	발언일자	2022. 7. 13.
	성 명	김 정 일	관리번호	402-02-01
발언제목	충청북도청소년종합진흥원 재단법인화를 위한 촉구			
소관부서	양성평등가족정책관			
발언요지 (제안사항)	<ul style="list-style-type: none"> ○ 청소년 활동과 상담복지서비스 등을 효율적으로 제공하기 위해서 충청북도 청소년종합진흥원 재단법인화 조속 추진 촉구 			
추진상황	<div style="margin-bottom: 10px;"> <input type="checkbox"/> 추진계획 <ul style="list-style-type: none"> ○ 청소년의 건강한 성장 및 복지증진을 위한 충청북도 청소년재단 법인화 검토 ○ 시대변화를 반영한 통합형 청소년정책 전달체계 구축(공모사업 대응 등) </div> <div style="margin-bottom: 10px;"> <input type="checkbox"/> 추진실적 <ul style="list-style-type: none"> ○ (공약) 청소년 창업공간 제공 및 복합문화센터 설치 연구용역비 '23년 예산요구 - 청소년 복합문화센터 운영 지원체계(청소년재단 설립) 기본 구상 연구과제 추진계획에 반영 제시 </div> <div> <input type="checkbox"/> 향후계획 <ul style="list-style-type: none"> ○ 의원 간담회 및 재단설립 사전 타당성 검토 ○ 재단설립 기본계획 수립 ○ 행정안전부 출자출연기관 설립 협의 등 사전절차 이행 </div>			
진 도	완 료(), 추진중(○), 검토중(), 조치불가()			

양성평등가족정책관 이남희 (☎220-3910) 팀장 박민순 (☎220-3951) 담당자 유혜정(☎220-3952)

발언의원	소 속	정책복지위원회	발언일자	2022. 11. 30.
	성 명	김 정 일	관리번호	405-02-01~405-02-03
발언제목	효율적인 청소년복합문화센터 설치 촉구			
소관부서	양성평등가족정책관			
발언요지 (제안사항)	<ul style="list-style-type: none"> ○ 청소년복합문화센터의 설치 목적과 기능을 명확히 하고, 청소년들이 편하게 찾아올 수 있도록 접근이 용이한 곳에 설치 ○ 충분한 예산 확보 투입 ○ 청소년들과 청소년지도자들이 참여하는 민·관 협의체를 구성하여 의견수렴 			
추진상황	<p><input type="checkbox"/> 추진계획</p> <ul style="list-style-type: none"> ○ 청소년을 위한 다양한 플랫폼 역할 및 통합형 청소년정책 전달체계 구축을 위한 청소년 복합문화센터 설치 추진 <p><input type="checkbox"/> 추진실적</p> <ul style="list-style-type: none"> ○ 타시도 청소년 복합문화시설 현장 확인(5개소) : '22. 5.~11. <ul style="list-style-type: none"> - 시설별 설치 현황 및 구성 프로그램, 운영방식, 접근성 등 확인 ○ 청소년디지털지원사업 국비확보 추진(과기부 등) : '22. 5.~11. <ul style="list-style-type: none"> - 복합문화센터 내 디지털 거점기관 설치 및 지원사업 건의 ○ 복합문화센터 기본계획수립 연구용역 심의안건 제출 및 예산요구 : '22. 8.~10. <ul style="list-style-type: none"> - 심의결과 : 재검토/ 기존 청소년인프라와 차별성 필요 등 <p><input type="checkbox"/> 향후계획</p> <ul style="list-style-type: none"> ○ 복합문화센터 설치 TF팀 구성(팀장외 2~3명) ○ 기본계획 수립 연구용역 추진 ○ 센터 설치 협의회 구성 운영(청소년·시설·학·연·관) ○ 디지털미래인재양성을 위한 정부예산 확보 추진 ○ 센터운영을 위한 청소년진흥재단 설립 검토 등 후속조치 이행 			
진 도	완 료(), 추진중(○), 검토중(), 조치불가()			

양성평등가족정책관 이남희 (☎220-3910) 팀장 박민순 (☎220-3951) 담당자 유혜정(☎220-3952)