

'96 주요업무계획

소 방 본 부

목 차

| | |
|--------------------------------|-----|
| I. 기본 현황 | 471 |
| 1. 기구 및 정원 | 472 |
| 2. 부서별 기능 및 주요업무 | 473 |
| 3. 소방 현황 | 474 |
| II. '96 소방시책 기본방향 | 477 |
| III. '96 주요업무계획 | 479 |
| 1. 신설 소방관서 청사확보 | 480 |
| 2. 소방장비 보강 | 481 |
| 3. 소방관서 운영정원 증원 | 482 |
| 4. 소방공무원 사기양양대책 추진 | 483 |
| 5. 새로운 소방공직자상 정립 | 484 |
| 6. 소방공무원의 교육훈련 강화 | 485 |
| 7. 대민봉사기능 확대 및 화재예방의식 고취 | 486 |
| 8. 화재진압능력 제고 및 대형사고 중점예방 | 487 |
| 9. 재래시장 소방안전대책 강화 | 488 |
| 10. 민간소방조직 운영의 활성화 | 489 |
| 11. 소방용수시설보강 및 유지관리강화 | 490 |
| 12. 긴급구조구난체계 확립 | 491 |
| 13. 119구급업무의 활성화 | 492 |
| 14. 긴급구조구난본부상황실 운영체계 확립 | 493 |
| IV. 특 수 시 책 | 494 |
| 1. 농·축산 농가 소화기 보급 | 495 |

기 본 현 황

1. 기구 및 정원 - 3과 8계 41명

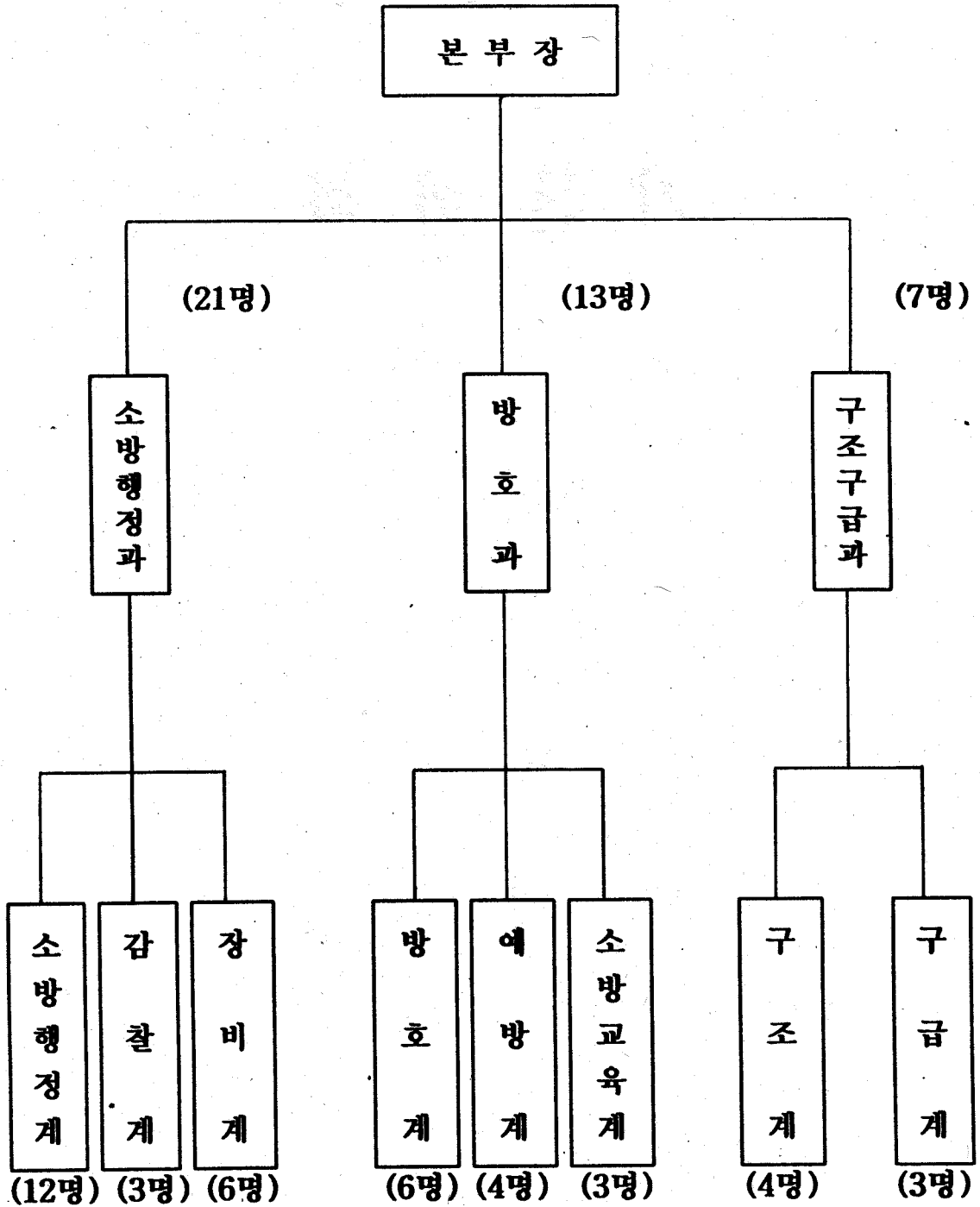

2. 부서별 기능 및 주요업무

소방행정과

- 소방행정 기본운영 계획 수립
- 소방관서 설치 및 정.현원 관리
- 소방공무원 인사운영
- 소방관서 감사.감찰
- 소방장비 보강
- 소방예산 편성 및 집행

방 호 과

- 화재진압 기본계획 수립운영
- 의용소방대 육성 관리
- 소방용수시설 설치 유지관리
- 화재예방대책
- 소방민원 접수처리
- 민간소방조직 육성 관리
- 소방공무원 교육

구조구급과

- 구조.구급업무의 기본 운영계획 수립
- 구조.구급대책
- 구조.구급 기술의 연구 및 지도
- 구조차량 및 구급기자재의 관리
- 119구조구난본부상황실 운영
- 기타 각종 재해관리 업무

3. 소방현황

관 서

(단위 : 개소)

| 계 | 소방서 | 파출소 | 구조대 | | 구급대 | 의용소방대 |
|----|-----|-----|-----|----|-----|-------|
| | | | 일반 | 수난 | | |
| 28 | 5 | 23 | 5 | 7 | 36 | 154 |

인 력

(단위 : 명)

| 계 | 소방공무원 | 기능직 | 의용소방대원 |
|-----|-------|-----|--------|
| 840 | 834 | 6 | 4,760 |

장 비

(단위 : 대)

| 계 | 인명구조장비 | 진압장비 | 구급장비 | 행정장비 |
|-----|--------|------|------|------|
| 274 | 7 | 202 | 36 | 29 |

소방용수시설

(단위 : 개소)

| 계 | 소화전 | 급수탑 | 저수조 | 지정수리 |
|-------|-------|-----|-----|------|
| 1,577 | 1,267 | 73 | 22 | 215 |

민간소방조직

(단위 : 명)

| 계 | 청원소방원 | 방화관리자 | 위험물안전관리자 |
|-------|-------|-------|----------|
| 6,055 | 118 | 3,303 | 2,634 |

소방대상물

(단위 : 개소)

| 계 | 대형화재취약대상 | 일반대상 | 위험물저장취급시설 |
|--------|----------|-------|-----------|
| 13,671 | 174 | 9,833 | 3,664 |

□ 소방예산

【예산규모 : 23,285,629천원】

○ 관 서 별

| | |
|---------|--------------|
| ● 소방 본부 | 23,068,439천원 |
| ● 청주소방서 | 49,215천원 |
| ● 충주소방서 | 36,360천원 |
| ● 제천소방서 | 45,995천원 |
| ● 영동소방서 | 29,103천원 |
| ● 증평소방서 | 56,517천원 |

○ 비 목 별

| | |
|---------|--------------|
| ● 인 건 비 | 12,722,750천원 |
| ● 물 건 비 | 7,679,145천원 |
| ● 이전경비 | 541,474천원 |
| ● 자본지출 | 2,342,260천원 |

※ 도 예산 규모 대비

| | |
|--------|--------------------|
| ● 도총예산 | 565,506,620천원 |
| ● 소방예산 | 23,285,629천원(4.1%) |

'96소방시책기본방향

'96 소방시책 기본방향

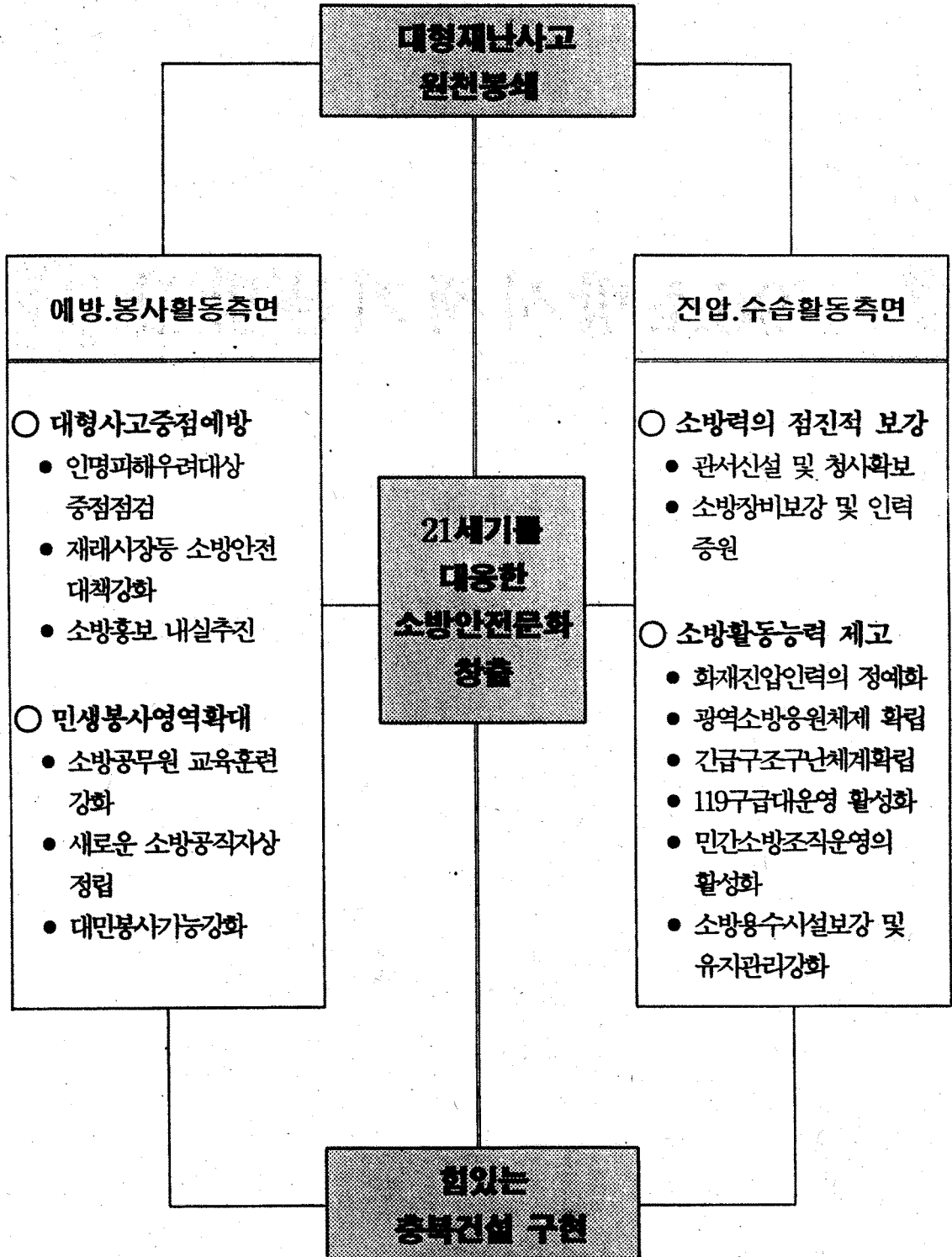

'96 주요업무계획

1. 신설 소방관서 청사확보

- 신설 승인취득관서 청사 조기확보로 급증하는 소방수요에 적극 대처
- 소방수해 균형유지로 신뢰받는 소방상 구현

□ '95 신설 승인관서

○ 청주가경파출소

- 위 치 : 청주시 흥덕구 가경동 1078번지(가경택지조성지구내)
- 부 지 : 198평(도유지와 사유지 교환 확보)
- 건물규모 : 지하1층, 지상1층, 연면적 150평
- 예산투자 : 379,746천원
 - 실시설계비 : 8,447천원 ('96본예산계상)
 - 건축비 : 371,299천원 ('96제1회추경확보추진)
- 설계시공 : '96년 5월(준공예정 : '96. 11월)

□ '96 신설 승인관서

○ 음성소방서

- 위 치 : 음성군 금왕읍 무극리 594-114외 7필지
- 부 지 : 1,261평
- 건물규모 : 지하1층, 지상3층, 연면적 800평
- 예산투자 : 1,800,000천원(국비 5억(기확보), 지방비 13억)
※ '96본예산 850,000천원계상, 부족분 '96제1회추경확보추진
- 설계시공 : '96년 5월(준공예정 : '96. 12월)

○ 영동황간파출소

- 위 치 : 영동군 황간면 신흥리 262-7번지
- 부 지 : 471평(군에서 도에 기부채납 예정)
- 건물규모 : 지하1층, 지상1층, 연면적 150평
- 예산투자 : 건축비 379,746천원 ('96제1회추경확보추진)
- 설계시공 : '96년 5월(준공예정 : '96. 11월)

2. 소방장비보강

- 특수장비 및 인명구조장비 우선 보강으로 선진국형 방재 체제 구축
- 노후 소방장비 단계적 대체차로 소방활동 대응능력 제고

□ 신규보강 - 16대 (274대 → 290대)

- 인명구조장비(국고보조 사업) - 14대, 21종, 1조

- 구조차 : 1대
- 구급차 : 13대
- 인명.산악구조장비 : 21종, 1조

- 특수소방장비(교부세 사업) - 2대

- 진압장비 : 1대(내폭화학차)
- 특수장비 : 1대(소방굴삭기)

- 소요예산 - 1,218,216천원

- 국 비 : 609,108천원
- 지방비 : 609,108천원(기확보 334,108천원)
- ※ 교부세 도비부담금 275,000천원 '96제1회추경확보추진

□ 노후차량교체 - 14대

- 10년초과 노후차량 43대를 3년차 사업으로 추진

※ '96년 : 14대 ('96제1회추경확보추진)

□ 추진일정

- 사양서 검토 : '96. 2. 28.
- 조달계약발주 : '96. 6. 30.
- 조달구매배치 : '96. 12. 31.

3. 소방관서 운영정원 증원

- 신설 소방관서 운영정원 증원
- 신규보강 소방장비 운영요원 확보

신설 소방관서 운영정원 증원 ————— 45명

- 음성소방서 : 22명
- 청주가경파출소 : 11명
- 영동황간파출소 : 11명
- 음성소방서 119구조대 : 1명(대장요원)

신규구입 소방장비 운영정원 증원 ————— 72명

- 구조차 1대 : 10명
- 구급차 13대 : 52명(응급구조사 26명포함)
- 화학차 1대 : 4명(내폭화학차)
- 굴삭기 1대 : 2명(소방굴삭기)

추진일정

- 소요인원판단 : '96. 1. 31.
- 정원승인신청 : '96. 7. 30.
- 임 용 배 치 : '96. 12. 31.

4. 소방공무원 사기양양대책 추진

- 일선 하위직 근무의욕 고취로 업무의 능률성 및 활력화도모
- 능력있고 열심히 일하는 공무원 발탁, 우대로 일하는 분위기 조성

화재 및 인명구조현장 공.사상자 사후관리 철저

- 정기포상시 우선권 부여
- 특별승진기회 제공
- 생계곤란 유가족 취업 알선
- 소방공제회 자녀장학생 선발시 우선 선정

소방공무원 인사운영의 쇄신

- 인사의 공정.객관성 유지
- 연공서열, 고령, 선배우대식 구습인사 척결
- 근무성적 평정 및 전보인사의 합리적 운영

유공공무원 포상확대 및 수상대상자의 엄선

- 모범공무원 적극발굴 소방본부장 표창제도 운영
- 소방서장 자체포상 확대 실시

특별승진 확대실시

- 일선 하위직 소방공무원 대상 특별승진계획 수립시행
- 대상자 심사,선발을 엄정하게 운영, 부작용소지 사전제거

5. 새로운 소방공직자상 정립

- 주요 시책 추진을 지원하는 감사.감찰 지향
- 신상필벌 확행 및 취약부분 예방감찰로 부정.비위등 근원차단

□ 소방관서 행정감사

- 종합감사 : 1개기관 (청주소방서)
- 부분감사 : 2개기관 (충주, 제천소방서)
- 민원감사 : 5개기관 (년2회)
- 기강감사 : 28개관서 (소방서5, 파출소 23)

□ 기관장 책임 사정체제 확립

- 조직관리강화 (직원 신상관리 및 애로.고충사항 수렴)
- 민원업무담당자 인사관리강화(장기근속자 우선 교체)
- 비리발생시 기관장 연대 책임 및 직무고발제 강화

□ 취약시기 집중관리

- 15대 총선관련 공무원 엄정중립자세 확립
- 설날,추석,연말.연시등 취약시기 복무감찰 강화

□ 소방분야 취약업무 중점관리

- 소방관서 감찰요원 정예화
- 취약업무 담당자 감찰카드 작성 특별관리
- 도민안전을 위협하는 주요시설물 집중감사

6. 소방공무원의 교육훈련 강화

- 신규임용 및 기본교육 미이수자 직체 해소
- 재난대응과정 신설로 재난대비 교육 강화

□ 중앙소방학교 교육

- 교육 과정 : 4개과정 71명
 - 기본교육과정 : 6개반 18명
 - 전문교육과정 : 8개반 29명
 - 재난대응과정 : 1개반 15명
 - 소방홍보반 : 1개반 9명

□ 충남소방학교 교육

- 교육 과정 : 3개과정 282명
 - 신입교육과정 : 3개반 182명
 - 기본교육과정 : 2개반 40명
 - 전문교육과정 : 10개반 22명

□ 직장교육 및 직무연찬

- 신규임용직원 직장적응교육
- 예방검사관 교육 : 2회 85명
- 소방공무원 체력검정 : 1회 650명
- 소방행정연찬대회 : 1회

7. 대민봉사기능 확대 및 화재예방의식 고취

- 현장중심 봉사활동 강화로 민생봉사영역 확대
- 범도민 화재예방운동 전개로 방화의식 고취 및 소방안전 문화 정착

□ 대민 봉사기능의 확대

- 소방시설 무료 수리 봉사반 운영
- 소화기 사용요령 상설 교육장 설치
- 민생소방 지원봉사 활동강화
 - 한해시 식수 및 농업용수 지원 확대
 - 수해시 침수지역 배수 지원 강화
 - 생활민원 발생시 긴급지원 활동체제 유지

□ 소방인구의 저변확대 및 교육강화

- 어린이소방대원을 통한 가정방화점검 체제유지
- 직장자위소방대원의 홍보요원화
- 의용소방대원 홍보역량 강화
- 소방교육기회 확대
 - 민방위교육, 어린이소방안전교육, 주부교실, 반상회등

□ 화재예방홍보 내실추진

- 마스크를 통한 홍보확대
- 다양한 홍보자료 개발 보급
- 불조심 강조의 달 집중 홍보활동 전개

8. 화재진압능력제고 및 대형사고중점예방

- 민,관,군의 공조체제유지로 지역안정 확보
- 완벽한 예방행정 실현으로 대형사고 미연방지

□ 화재진압 인력의 정예화

- 소방기술경연대회 : 년1회
- 소방장비조작 및 전술훈련 : 월1회
- 현지출동훈련 : 월1회

□ 광역소방응원체제 확립

- 소방관서(관내 5개소, 관외 5개시.도) : 10개소
- 소방차 보유기관(군 8, 민간 5) : 13개소
- 헬기보유기관(경찰항공대 1, 군부대 3) : 4개소
- 민,관,군 합동 종합소방훈련 실시 : 년1회

□ 다수인명피해 우려시설 중점관리

- 다수인 출입시설 현장지도(489개소) : 월1회
- 대형화재 취약대상 정밀점검(174개소) : 년2회
- 위험물제조소등 안전관리지도(3,664개소) : 년2회

□ 소방시설 설계.시공 및 유지관리 강화

- 소방설비공사업 지도감독(37개소) : 년1회
- 소방용기계.기구제조업 품질관리지도(8개소) : 년1회
- 소방시설설계.감리업 업무지도(24개소) : 년1회

9. 재래시장 소방안전대책 강화

- 점검등 단순한 예방활동에서 구조적인 문제해결을 통한 안전대책 강구
- 시설주 책임 소방안전체제 구축

□ 소방활동상 취약요인 근원차단

- 구조적 문제해결 적극 추진
 - 재래시장 현대화 적극 유도
 - 연결도로 구간별 연소확대 방지시설 설치유도
- 소방통로 확보대책 강화
 - 소방통로확보 피양훈련 정례화(주1회이상)
 - 불법 주.정차행위 단속 강화
 - 노점상 및 들출좌판 제거

□ 시설주책임 자율소방대책 강화

- 화기취급시설 설치제한
 - 상가.점포내 취사행위 금지
 - 이동식 석유난로 사용금지
- 전기화재 원천 봉쇄
 - 문어발식 배선, 노후전선등 일체정비의 날 지정운영
 - 상가철시시 전원차단 의무화
- 점포별 소화기 비치

□ 관서별 안전대책 강구

- 비상소화전함 설치 확대
- 소방공무원 고정배치 철시확인

10. 민간소방조직 운영의 활성화

- 소방관서 지원, 정예인력으로 육성
- 지역 및 직장의 구심 조직으로 육성 발전

□ 의용소방대 운영의 내실화

○ 의용소방대원의 정예화

- 의용소방대 일제점검 : 년2회
- 교관요원 교육 : 년1회
- 의용소방대원 정신교육(도민교육원) : 200명
- 의용소방대장 전문교육(중앙소방학교) : 2명
- 교육훈련 지도담당제 운영(소방공무원 103명) : 월1회

○ 사기진작책 강구

- 출동수당 지급 : 년17회
- 선진지 견학 : 년 1회
- 자녀장학금 지급 : 230명
- 대원 피복지급 : 2,380명

□ 직장 자위소방대 중점육성

- 산업체 소방차량 점검 : 5대
- 소방장비 조작요원 특별교육 : 년4회
- 소방관서 합동지도 훈련 : 년4회
- 청원소방원 활동기능 강화 : 118명

11. 소방용수시설보강 및 유지관리강화

- 소방용수시설보강 5개년계획수립 정상 추진
- 기존시설의 유지관리강화로 효율적 진압행정도모

□ 소방용수시설보강 5개년계획('96 ~ 2,000년)추진

○ 추진방향

- 소방차 진입 불가능지역등 취약지역 우선선정 보강
- 택지개발등 도심확대지역 기준수 확보

○ 추진계획

- '96 년 도 : 28개소 (총 351개소)
- 예산투자 : 56,000천원

□ 소방용수시설 유지관리 강화

○ 기존시설의 유지관리 철저

- 소방용수시설 점검

- ┌ 비화재기(3월 ~ 10월) : 월1회
- └ 화 재 기(11월 ~ 2월) : 월2회

○ 시설의 효율적. 운영방안 강구

- 「소방용수시설운영위원회」 개최 : 년2회이상
- 시설별 관리담당자 지정 관리

12. 긴급구조구난체계 확립

- 21C에 대비한 구조.구난체계 확립으로 모든 재난에 신속대응
- 각종 재난관리에 대한 소방기관의 구심적 역할 수행

□ 긴급구조.구난 전담부서 확충

- 119구조대 증설 (5개대 → 6개대)
- 구난정대 신설 (충주호)

□ 구조.구난장비 보강

- 구조차 1대, 구난정 1척, 인명구조장비 21종, 산악구조장비 1조
- 소요예산 : 486,816천원
 - 국비 : 119,608천원
 - 도비 : 367,208천원

□ 구조구난대응태세 강화

- 재난현장지휘소 운영
 - 통제관(소방서장) 총괄지휘능력 배양
 - 유관기관 합동 전문시스템 구축
- 자원봉사단체와 협조체제 강화(129개단체 167,157명)
- 유해물질 사고대비 화학기동대 운영
- 긴급구조구난훈련의 정례화
 - 재난수습 종합훈련 : 년2회
 - 수난구조대 인명구조훈련 : 년1회
 - ※ 소방서별 자체훈련(년2회) 및 위탁교육(해양인명구조단등)

13. 119구급업무의 활성화

- 구급인력.장비보강 및 신속한 이송체제 구축
- 응급처치 능력배양으로 인명중시 구급행정 도모

□ 119구급대 증설보강

- 119구급대 확충 4년차 사업추진 (총81개대)
 - '96년도 : 13개대 (36개대 → 49개대)
 - ※ 국가 응급의료개선사업의 일환으로 읍.면지역 등 우선보강
- 구급차 보강 : 13대 (특수구급차)

□ 119구급체계 전문화

- 구급요원의 정예화
 - 119구급대 전문인력보강(응급구조사)
 - ※ 1개대당 2명 : 26명('96년부터 보강되는 구급대에 동시 배치)
- 응급환자 신고체계 일원화 (119,129 → 119)
- 응급처치교육 홍보활동 강화
 - 구급관련 집중홍보로 도민생활안정 도모
 - 직장교육, 반상회 등 각종 기회교육을 통한 응급처치 능력배양
- 현장 응급의료소 설치
 - 대한적십자사 등 자원봉사단체와 협조체제 강화
 - 의료기관과 응원협정 체결로 지원협조체제 구축

14. 긴급구조구난본부상황실운영체계확립

- 화재상황실을 구조·구난본부상황실로 확대 개편
- 긴급보고체제 확립 및 신속한 상황전파체제 구축

□ 상황실 운영정원 확보

- 단기대책
 - 상황실장제 운영
 - 본부인력 자체조정 배치
 - ※ 방호과 또는 구조구급과 계장급1명 겸직발령 상황실 상근조치
 - 운영요원 파견보강
 - ┌ 본부인력 자체조정 보강 : 2명
 - └ 소방서 인력 파견 보강 : 4명
- 장기대책
 - 충청북도직제규칙 개정등 상황실 직제 신설
 - 상황실 운영정원 확보(9명)

□ 소방지령 전산망구축 4년차 사업계획 수립 추진

- '96년 : 전산망 기자제시설 및 전산실 확보
 - 소요예산 : 419,000천원
 - ┌ 국비 100,000천원(기확보)
 - └ 도비 319,000천원('96제1회추경확보추진)
- '97년 : 중형컴퓨터 도입 및 네트워크망 구성
- '98년 : 소방대상물 지도 데이터에 입력 및 유관기관과의 관리시스템 동시구축
- '99년 : 자동지령 정보시스템 완성

특수시책

1. 농.축산 농가 소화기 보급

- 농.축사등의 대형화.현대화로 화재발생과 그피해액이 날로 증가하고
- 농.축산가옥의 대부분이 소방사각지역에 위치하여 유사시 자체 소화가 불가피함에도 소화기비치가 어려운점을 감안
- 농,축협 회원의 배당이익금중 일부를 소화기로 구입 지급토록 권장하여 유사시 대응능력보강과 불조심생활화를 유도하고자 함.

□ 현황

- 대상 : 136,766가구(농협회원 117,642가구, 축협회원 19,124가구)
- '95농.축산농가 화재발생현황
 - 주택(농가) : 197건
 - 축 사 : 43건(소 61, 돼지 739, 닭 69,200, 기타 109)

□ 문제점

- 과학영농으로 유류.가스.전기 등 화재요인 증가
- 농.축사는 법적소방대상물이 아니므로 소화기 비치의무 없음
- 소방관서로부터 원거리에 위치하여 소방차출동 장시간 소요

□ 추진계획(대책)

- 농,축산업 협동조합 관계자 회의
 - 시 기 : '96. 3 ~ 6월
 - 안 건 : 농.축협회원 배당이익금을 활용 소화기일괄구입 지급방안
- 농.축협회원 소화기보급 책임제 실시
 - 전소방공무원 지역책임제로 100%목표 달성(리.동별 담당지정)
 - 조합원 정기모임에 소방관 참석 교육실시
 - 소방관서에 소화기 판매창구 설치(공장도 가격)