



2023. 1.

2023년도 주요업무계획



소방본부

목 차

I. 일반현황	1
II. 2022년도 주요 성과와 평가	8
III. 2023년도 비전과 추진전략	10
IV. 전략목표 추진계획	10
1. 자율안전 예방 관리체계 구축	11
2. 현장 중심의 재난 대비 및 지원체계 구축	15
3. 도민 중심 맞춤형 구조·구급 서비스 제공	20
4. 소방 활동 기반 확충 및 건강한 조직문화 조성	25
V. 주요 현안사업	30
VI. 2023년 달라지는 제도·시책	37
VII. 대집행기관질문 후속조치 사항	38
VIII. 5분 자유발언 후속 조치 사항	39
IX. 건의·결의문 채택 사후 추진현황	40

I. 일반현황

1 조직 및 예산

□ 기구·정원

기 구

○ 소방본부 : 3과 1실 1단 19팀

○ 소방서 : 12소방서, 1안전체험관, 43안전센터 13구조대 70구급대

정 원 : 2,848명 (소방 2,846 / 일반 2)

※ 재난안전실 사회재난과 정원 1명 포함

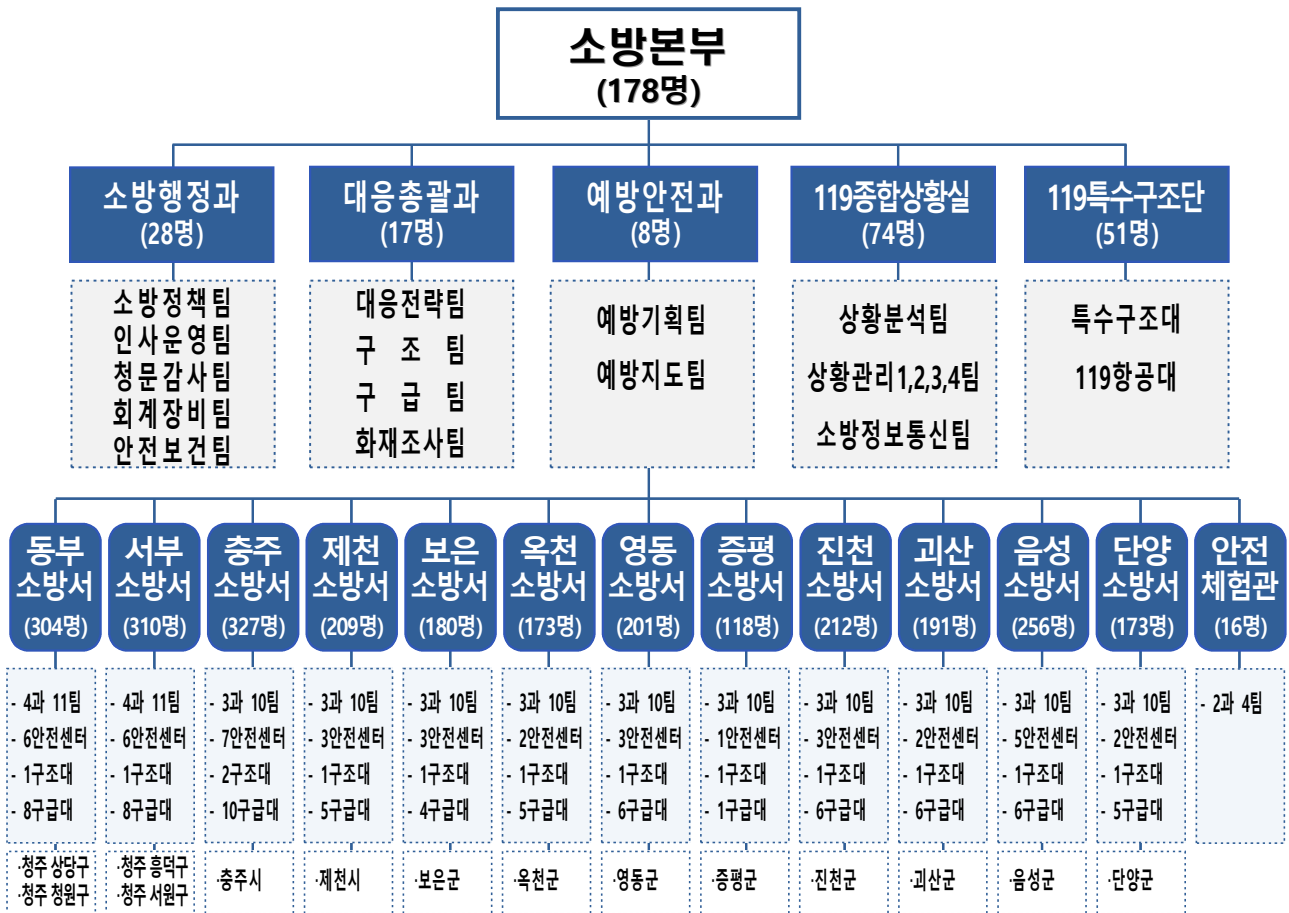

▷ 의용소방대 현황 : 169개대 / 5,260명

- 본대(71대/2,570명), 지역대(25대/500명), 여성대(33대/1,010명), 전담대(29대/870명), 전문대(11대/310명)

▷ 군(軍) 전환 복무 현황 : 58명 (의무소방대원 35명, 사회복무요원 23명)

□ 예 산 : 297,087백만원

항목별 예산현황

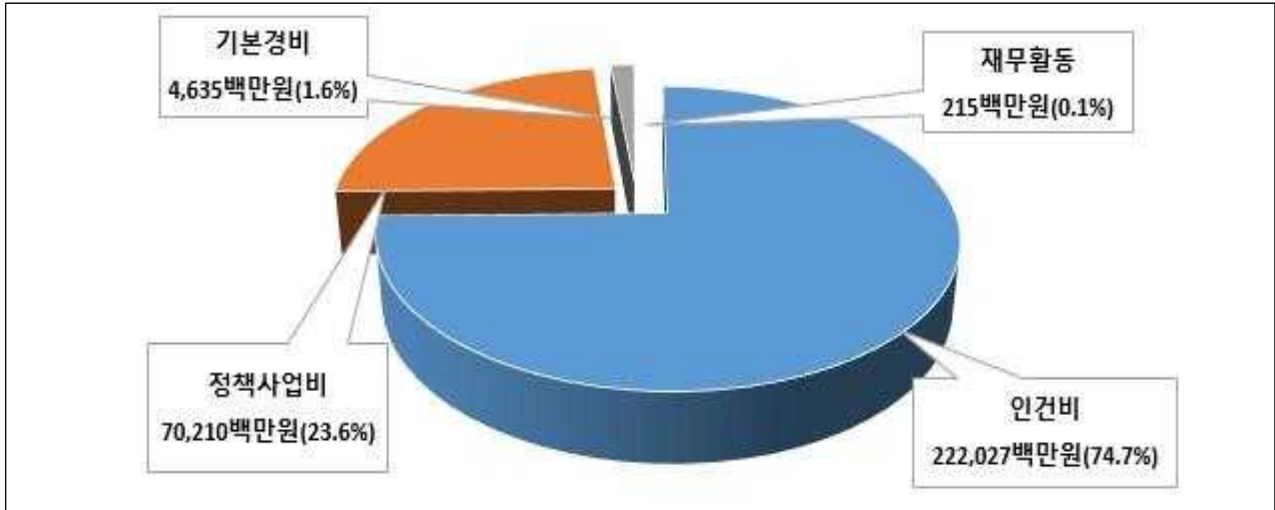

관서별 예산 현황

(단위 : 백만원)

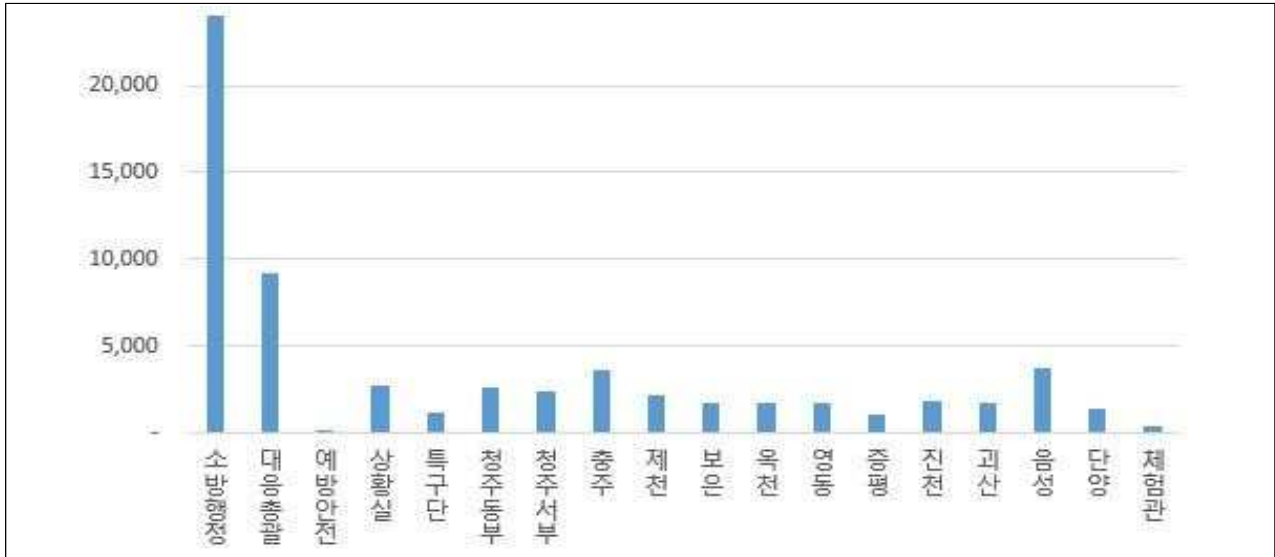

(단위 : 백만원)

구분	계	소방행정과	대응과	예방안전과	119 종합상황실	119 특수구조단	청주동부 소방서	청주서부 소방서	충주 소방서	
예산액	297,087	257,437	9,204	146	2,706	1,236	2,653	2,375	3,603	
제천 소방서	보은 소방서	옥천 소방서	영동 소방서	증평 소방서	진천 소방서	괴산 소방서	음성 소방서	단양 소방서	충북체험관	
	2,205	1,769	1,804	1,803	1,047	1,833	1,758	3,726	1,370	412

2

주요사무

실·과 명		주요기능
소 방 행정과	소방정책	<ul style="list-style-type: none"> 정책기획, 성과평가, 의회협력, 조직운영 행사·회의, 소방공무원 복무, 일정관리, 보조인력
	인사운영	<ul style="list-style-type: none"> 소방공무원 임용, 인사운영, 인사제도, 근무평정 소방공무원 신규 채용 및 교육, 상훈
	청문감사	<ul style="list-style-type: none"> 종합감사(일상·회계), 감사수감·대응, 감사컨설팅 행정심판(소송), 소청, 감찰, 공익제보, 진정민원
	회계장비	<ul style="list-style-type: none"> 소방차량 및 개인안전장비 보급, 소방장비 점검 물품구매계약, 예산편성, 지출업무, 소방청사 시설관리
	안전보건	<ul style="list-style-type: none"> 현장안전관리 및 사고처리, 소방공무원노조 운영 소방공무원 보건관리, 후생복지, 공·사상 관리
대 응 총괄과	대응전략	<ul style="list-style-type: none"> 화재대응 및 진압전술 개발·보급, 소방훈련 지도 의용소방대 구성·감독 및 소방용수 관리
	구조	<ul style="list-style-type: none"> 119구조종합대책 수립 및 구조인력·장비 관리 긴급구조통제단 구성·운영, 생활안전구조
	구급	<ul style="list-style-type: none"> 구급서비스 품질관리, 구급차량 및 구급장비 운영 구급대원 교육훈련, 감염병 위기대응, 다수사상자 대응 훈련평가
	화재조사	<ul style="list-style-type: none"> 화재조사·분석·감식
예 방 안전과	예방기획	<ul style="list-style-type: none"> 시기별·규모별 소방안전종합대책 및 예방정책 주택용 소방시설 보급 및 소방안전교육·문화행사 소방홍보 및 언론대응
	예방지도	<ul style="list-style-type: none"> 소방시설·관리업 지도·감독 및 화재안전조사 위험물질 정보관리 및 소방규제 민원상담·회신
119종합상황실	상황분석	<ul style="list-style-type: none"> 119상황실 총괄, 신고 및 통계분석 상황관리 메뉴얼 관리, 훈련 및 교육
	상황관리	<ul style="list-style-type: none"> 상황 분석·관리, 운항관리, 관제·신고, 구급상황 관리
	소방정보통신	<ul style="list-style-type: none"> 정보통신 기획, 유·무선 통신장비 관리 소방정보통신시스템 유지·관리, 네트워크 및 정보보안
119특수구조단	특수구조대	<ul style="list-style-type: none"> 재해·재난현장 지휘 통제 및 구조 활동 지원 유해화학물질, 테러 등 특수사고 전담 대응, 소방드론
	119항공대	<ul style="list-style-type: none"> 재난현장 소방헬기 운영 및 훈련지원 인명구조, 응급환자 이송 및 처치, 소방헬기 정비·점검

3 기본현황

□ 소방장비

(단위 : 대)

계	소 방 차 량									소방헬기	소방정
	소계	펌프차	물탱크차	고가차	굴절차	화학차	구조차	구급차	기타		
529	527	121	25	20	12	11	61	85	192	1	1

□ 소방용수

(단위 : 개소)

계	소 화 전			급 수 탑	저 수 조	비 상 소화장치
	소 계	지상식	지하식			
4,758	4,346	4,231	115	1	8	403

□ 소방시설업

(단위 : 개소)

계	소방시설 설계업	소방시설 공사업		소방시설 감리업		방염업	소방시설 관리업
		전문	일반	전문	일반		
394	38	249	3	8	18	38	40

□ 특정소방대상물

(단위 : 개소)

계	근린	위락	판매	숙박	노유자	업무	교육연구	공장	기타
32,409	8,973	223	148	1,048	961	1,332	856	6,216	12,652

□ 위험물

(단위 : 개소)

계	제조소	취급소(1,579)				저장소(5,723)					
		주유	판매	이송	일반	옥내	옥외 탱크	옥내 탱크	지하 탱크	이동 탱크	옥외
7,609	282	961	4	-	619	966	1,910	610	598	1,365	294

□ 특별안전관리 대상

(단위 : 개소)

계	중점관리대상	화재경계지구	다중이용업소
5,203	265	5	4,933

4 소방활동 실적

화 재

(1일 평균) 건수 4건, 인명피해 0.3명, 재산피해 170백만원

(‘22. 12. 31. 기준)

구분	출동횟수 (건)	발생건수 (건)	인명피해(명)			재산피해(백만원)		화재현장 인명구조 (명)
			계	사망	부상	피해액	경감액	
2022년	9,811	1,470	118	8	110	62,267	757,285	1,692
2021년	7,721	1,382	105	11	94	38,720	928,552	971
대비(%)	27.1	6.4	12.4	△27.3	17	60.8	△18.4	74.3

■ 원인별 : 부주의(40.1% 590건) > 전기적요인(26% 382건) > 기계적요인(11.9% 175건)

■ 장소별 : 차량등(16.4% 241건) > 단독주택(15% 221건) > 공장(7.7% 113건) > 공동주택(5.7% 84건)

구 조

(1일 평균) 출동 83.8건, 구조 9.4명

(‘22. 12. 31. 기준)

구분	출동횟수 (건)	구 조 인 원(명)								
		계	교통	수난	산악	승강기	추락	간힘	생활	기타
2022년	30,589	3,455	739	58	282	348	55	181	712	1,080
2021년	29,458	3,031	864	87	303	391	58	49	621	658
대비(%)	3.8	14	△14.5	△33.3	△6.9	△11	△5.2	269.4	14.7	64.1

■ 유형별 : 기타(31.2% 1,080명) > 교통(21.3% 739명) > 생활(20.6% 712명)

■ 장소별 : 공동주택(9.6% 2,941건) > 도로(8% 2,458건) > 기타(7.6% 2,347건)

구 급

(1일 평균) 출동 346.3건, 이송 192.2명

(‘22. 12. 31. 기준)

구분	출동횟수 (건)	이 송 인 원(명)					
		계	질병	질병 외			기타
				교통사고	사고부상	비외상성 손상	
2022년	126,411	70,149	46,659	7,250	13,440	1,499	1,301
2021년	108,699	61,029	39,591	7,164	12,257	1,328	689
대비(%)	16.3	14.9	17.9	1.2	9.7	12.9	88.8

■ 유형별 : 질병(66.5% 46,659명) > 사고부상(19.2% 13,440명) > 교통사고(10.3% 7,250명)

■ 연령별 : 60대(17.3% 12,164명) > 80대(17.2% 12,071명) > 70대(16.7% 11,700명) > 50대(14.2% 9,974명)

응급의료상담

(1일 평균) 154.2건

('22. 12. 31. 기준)

구분	계	비 응 급(건)		응 급(건)			
		안내 (병원약국 등)	질병 상담	응급처치지도	의료지도	이송병원선정	기타
2022년	56,303	25,439	3,319	21,452	3,788	917	1,388
2021년	43,646	18,897	3,107	16,845	3,364	845	588
대비(%)	29	34.6	6.8	27.3	12.6	8.5	136.1

■ 주요시간대 : 17:00~20:00(23.9%, 13,479건) > 09:00~12:00(20.8%, 11,758건) > 13:00~16:00(18.9%, 10,662건)

■ 주요요일별 : 일(21.6% 12,182건) > 토(17.7% 10,013건) > 월(13.7% 7,718건) > 금(12% 6,757건)

생활안전

(1일 평균) 31.2건

('22. 12. 31. 기준)

구분	각종 생활안전출동(건)							
	계	별집 제거	동물 처리	장애물 제거 및 안전조치	잠금장치 개방	생활끼임 안전조치	비화재보 처리	기타
2022년	11,424	6,142	2,134	140	710	110	981	1,207
2021년	16,177	9,624	2,537	158	1,816	121	998	923
대비(%)	△ 29.4	△36.2	△15.9	△11.4	△60.9	△9.1	△1.7	30.8

■ 유형별 : 별집제거(53.7% 6,142건) > 동물처리(18.6% 2,134건) > 비화재처리(8.5% 981건)

■ 장소별 : 단독주택(25.1% 2,873건) > 공동주택(13.3% 1,521건) > 기타(11.7% 1,341건)

119항공대

(1일 평균) 출동 0.8건

('22. 12. 31. 기준)

구분	출 동 건 수(건)								구조인원(명)		
	계	구조	구급	화재	산불	교육 훈련	정비	기타	계	인명 구조	환자 이송
2022년	295	96	70	10	28	74	17	0	120	53	67
2021년	229	48	56	13	13	71	27	1	92	40	52
대비(%)	28.8	100.0	25.0	△23.1	115.4	4.2	△37.0	△100.0	30.4	32.5	28.8

■ 유형별 : 구조(32.5%, 96건) > 구급(23.7%, 70건) > 화재·산불(12.9%, 38건)

■ 계절별 : 가을(30.2%, 89건) > 봄(26.4%, 78건) > 여름(24.4%, 72건) > 겨울(19.0%, 56건)

5 코로나-19 대응 실적

구급대 활동 실적

(’22. 12. 31. 기준)

구 분	의심신고 (건)	의료상담 (건)	코로나-19 이송(건)				백신이상 반응이송 (건)
			누계	의심 환자	확진 환자	검체 이송	
2022년	19,428	5,339	14,474	9,956	4,518	0	324
2021년	9,196	138	8,727	7,770	957	0	1,073
대비(%)	111.8	3,768.8	65.8	28.1	372.1	-	△ 69.8

자가검사키트 실적

(’22. 12. 31. 기준)

배부	잔량	자가검사결과			양성자 PCR 검사		비고
		누계	양성	음성	양성	음성	
3,000	0	3,000	48*	2,952	38	1	* 동일인 2회 검사(6명) 미이송 결과 미통보(4명) - 22.06.01. 검사종료

■ 검사대상 : 병원선정 지연자, 의사소통 불가자, 유증상 환자 및 보호자, 위생 불량자, 원거리 이송

감염방지물품 보유 현황

12종 157,570점

(’22. 12. 31. 기준)

레벨D 보호복	전신가운 4중세트	마스크			장갑			소독약품			플루건
		N95	KF94	덴탈 (박스)	멸균 (개)	라텍스 (박스)	일회용 (박스)	에탄올	과산화 수소수	차 아 염소산	
35,255	54,452	5,618	55,942	739	652	8,014	342	668	519	248	121

백신접종 현황

(’22. 12. 31. 기준)

구 분	접종대상자 (명)	접종현황			이상반응 (병가사용기준)
		회차	접종인원	접종율(%)	
총 계 (소방공무원)	2,799	1차	2,769	98.9	92
		2차	2,760	98.6	31
		3차	2,515	89.9	8

II. 2022년도 주요 성과와 평가

1 주요 성과

【민선 8기 공약 신속하고 정확한 소방서비스 제공】

- 도민 안전 확보를 위한 1구 1소방서 설치(단계적 추진)
 - (1단계) 청원소방서 신설('23년~'24년), (2단계) 서원소방서 신설('25년~'26년)
- 현장에 강한 소방관 육성을 위한 충북 소방학교 건립
 - '23년 사업계획 수립~'25년 준공 및 개청
- 대형 특수화재 대응을 위한 특수소방차량 확충(7대)
 - 무인과피방수차 1대, 고성능 화학차 3대, 소방고가차 2대, 산불전문진화차 1대

【현장 중심의 재난 대응 체계 강화】

- 대응 역량 강화를 위한 현장활동 기반 강화
 - 관서신설 : 제천 덕산119안전센터·옥천 이원119안전센터 신축
('22년 2회 추경 설계비 확보 설계용역 진행 중)
 - 장비보강 : 소방차량 34대(노후교체 29, 신규보강 5), 개인보호장비12종 1,301점, 구조장비 75종 2,456점, 전문 구급 장비 11종 237점
 - 감염예방 : 감염관리실 12개 신설(미설치 구급대)
 - 소방용수시설 보강(5개년) : 소화전 및 비상소화장치 1,017개소
- 현장 대응 전문성 확보를 위한 직제 신설과 인력 확충
 - 직제신설 : 대응총괄과 화재조사팀, 119종합상황실 상황관리 4팀, 현장 대응단 및 구조·구급팀,(청주동·서부), 충북안전체험관 신설(2과 4팀)
 - 인력확충 : 117명(진압 26, 구조 21, 구급 30, 기타 40)
- 지휘권 장악을 통한 소방력 지휘·통제 체계 정립
 - 충북형 화재진압전술 매뉴얼 정착(교육 → 훈련 → 평가 → 개선)

【도민 중심의 예방안전 문화 정착】

- 안전의식 함양을 위한 맞춤형(압사 사고 등) 소방 안전 체험 문화 조성
 - 체험인원 : 63,365명(충북안전체험관)
- 단독주택 인명피해 저감을 위한 화재예방대책 추진
 - 단독주택 화목보일러 자동 확산 소화기 4,616가구 보급 ※ 예비비
 - 주택용 소방시설 설치보급 : 240,372가구, 설치율 84.36%
- 대형화재 예방을 위한 선제적 안전대책 추진
 - 특정소방대상물 단계적 화재안전정보 조사 추진 완료 : 5,876개동
 - 필로티 구조 건축물 소방특별 조사 및 제도 개선 발굴 : 174개소

【소방공무원 보건·복지 증진 및 근무 환경 개선】

- 급식 예산 지원금 확대를 통한 양질의 급식환경 조성
 - 소방관서 급식환경 지원예산 : 404백만원 → 552백만원
- 공무상 재해 직원 공상 불승인자 입증 사업 지원 : 5명
- 건강 유해인자 최소화를 위한 현장 대원의 근무환경 개선
 - 4조 2교대 전환(주야비휴) : 119종합상황실 상황관리팀, 격무구급대 9개소
 - 3조 1교대 전환(당비휴) : 외근 전 부서

2 성과에 대한 평가

- 대규모 행사 등 다중 밀집 지역의 예기치 못한 사고 예방 및 대응 대책 요구
 - 행사 규모 및 성격에 적합한 소방력(인력·장비) 전진 배치 등 다중 밀집 사고 예방을 위한 안전대책 강구
- 저출산·고령화 등 사회 인구구조 변화에 따라 맞춤형 서비스로 전환 필요성 증가
 - 변화하는 재난환경과 소방 활동 여건을 고려한 실용적 소방정책 개발
- 산업환경 변화 등 미래 환경과 여건에 맞는 소방 역량 강화 필요
 - 새로운 소방 활동 수요 증가에 대비한 과학적인 대응·대비 시스템 고도화

Ⅲ. 2023년도 비전과 추진전략

비전

안전한 일상 살고 싶은 충북 실현



전략

자율안전 예방 관리체계 구축	현장 중심의 재난 대비 및 지원체계 구축	도민 중심 맞춤형 구조·구급 서비스 제공	소방 활동 기반 확충 및 건강한 조직문화 조성
--------------------	------------------------------	------------------------------	---------------------------------

이행
과제

화재 피해 저감 예방정책 추진	전문성 있는 재난 대응 체계 구축	저출산 고령화 극복을 위한 응급 의료시스템 구축	소방공무원 현장 안전·보건·복지 향상 지원
지역 환경 맞춤형 화재 안전 대책	특수 재난 유형별 전문 대응 능력 향상	도민 중심 체감형 응급의료서비스 제공	도민 안전 확보를 위한 소방기관 확충 및 신뢰받는 조직문화 확립
도민 안전의식 함양 및 소방안전교육 확대	현장 중심 지휘 시스템 구축 및 화재조사 선진화	긴급구조 대응 역량 강화	소방 환경 변화에 적합한 선진형 장비 및 시설 확충
	시대적 변화에 부응하는 의용소방대 역할 강화	생활 안전 구조 서비스 확대를 통한 안전 충북 구현	기본과 원칙이 바로 선 공직문화 정착

IV. 전략목표 추진계획

1. 자율안전 예방 관리체계 구축

추진여건

- 각종 소방안전대책 추진에도 불구하고 대형건축물 및 산업시설 증가로 대형화재 지속발생
- 장애인, 노인, 외국인 등 안전약자에 대한 화재위험 노출증대
- 홍보환경의 다변화 및 체감형 홍보 콘텐츠 요구로 도민과 소통·공감할 수 있는 전방위적 홍보 필요



이행과제

- ① 화재피해 저감 예방정책
- ② 지역 환경 맞춤형 화재 안전 대책
- ③ 도민 안전의식 함양 및 소방안전교육 확대

1 화재피해 저감 예방정책

1-1. 자율 예방 관리체계 구축

□ 관계인 중심의 안전 기반 조성

- (협의회 구성) 노후 산업단지 등 화재취약대상 안전관리를 위한 관계인과의 소방안전협의체 구성·운영
 - 노후 산업단지 47개 협의체 구성, 소방안전교육 및 제도적 개선사항 발굴
 - 대형 물류창고 운영사와 관할 소방서 간 1:1네트워크 구축
- (안전컨설팅) 도내 산업단지 입점 기업에 대한 전문지원 인력풀 구성 맞춤형 화재안전컨설팅 추진
 - 인력풀 구성 → 12개 소방서 60명(민원,조사 등), 건축 동의부터 ~ 완공시 까지 지원

□ 전통시장 맞춤형 화재안전관리 체계 구축

- (등급분류) 전통시장 화재위험도 등급 재분류 및 등급별 화재안전 조사 등 화재예방대책 추진
 - 전통시장(58개소) : A등급(1), B등급(23), C등급(26), D등급(6), E등급(2)
 - 화재안전조사 : A급~C급(소방서), D급(소방본부), E급(소방청)
- (환경조성) 자율안전관리 유도 및 점포주 중심의 자율점검의 날 운영 및 화재 취약 시간 안전 확보를 위한 안전지킴이 배치
 - 매월 둘째주 수요일 자율점검의날 운영, 안전지킴이 배치(9개소)

1-2. 생활 속 화재 예방 관리 강화

□ 재난 취약 주거시설 안전 환경조성

- (지원사업) 재난 취약계층 주택용 소방시설(소화기, 단독경보형감지기) 설치지원 및 화재피해 저감을 위한 원스톱 지원센터 운영
 - 직접 설치가 어려운 취약계층 가정을 방문 구매부터 설치지원까지 편의 제공
 - 취약계층 등 주택용 소방시설 유지관리 강화
- (환경조성) 시·군별 '화재없는 안전마을' 선정 주택용소방시설, 비상 소화장치함 설치지원 등 인센티브 제공
 - 화재없는 안전마을 선정(12개소), 화재없는 마을 인증서 수여 및 현판 부착

2 지역 환경 맞춤형 화재 안전 대책

2-1. 소방점검을 통한 안전관리 강화

□ 주상복합 등 고층 건축물 안전관리 강화

- (화재안전조사) 소방시설 정상 작동 유지·관리를 위한 조사 정례화
- 연 1회 정례화, 주상복합 등 64개소(공동주택53, 복합10, 숙박1) / 30층 이상
- (행동요령 교육) 피난 안전 구역 인식 개선 및 화재 시 행동 요령 홍보
- 화재시 피난안전구역의 활용방법 및 대피동선, 비상용승강기 이용방법 등 교육

□ 시기별 환경 변화에 맞는 예방 대책 추진

- (봄 철) 청소년·교육연구시설, 공사장, 문화재, 숙박시설 등
- (겨울철) 중점관리대상, 재난취약계층, 다중이용시설 등
- (테마별) 설날, 추석, 석가탄신일, 지역축제, 선거 투·개표소 등
- (사안별) 대형화재, 언론보도, 사회적 이목 집중 사고

□ 위험물 제조소 등 지도·감독 강화

- (특별안전점검) 시기별 위험물 특성을 고려한 맞춤형 안전 점검
- (특별단속) 위험물 제조소 및 무허가 위험물 사용 의심 대상처
- 지정수량 이상 사용, 취급·저장소가 아닌 장소에서 취급 및 저장행위 등

2-2. 소방환경 변화에 맞춘 적극적인 예방행정 추진

□ 예방소방행정의 전문성 및 법적 안전성 확보

- (안전성 확보) 건축물 다변화에 따른 전문 인력풀 활용, 건축물 인허가 단계부터 소방안전 위협요소 제거 및 최적화된 소방시설의 적용
- 설계·해석 및 신속한 민원처리 등
- (분쟁 해결) 소방, 위험물시설 설계·시공·감리·완공시 분쟁 요소 해결 및 소방관계법령의 명확하고 통일된 해석을 통한 민원 갈등 해소
- 민간전문가 활용 민간 심의회 및 위험물 전문가 인력풀 구성·운영

3 도민 안전의식 함양 및 소방안전교육 확대

3-1. 맞춤형 소방안전교육 확대 운영

- **화재취약계층 소방안전교육 제공 및 한국119청소년단 활성화**
 - (화재취약계층 교육)^{신규} 노인 대상 선배시민* 육성, 장애인 소방안전교육 강화, 외국인, 중년 여성(45~64세) 재난 시 대응역량 강화 등을 통한 안전사회 조성
 - 돌봄대상이 아닌 돌보는 주체로 후배 시민을 위해 목소리 내는 노인
 - (한국119청소년단) 구성(단원·지도교사), 여름방학캠프 참가, 직업체험 등 청소년단 활동을 통한 올바른 안전의식 확립 및 안전한 사회 만들기 기여
- **안전의식 함양을 위한 맞춤형 소방안전체험 문화 조성**
 - (안전 행사) 눈높이를 고려한 온·오프라인 안전 행사 개최
 - 119소방동요대회(도 1회, 전국 1회), 119안전뉴스경진대회, 불조심어린이마당
 - (119안전체험) 어린이날 도민 누구나 참여하고 즐기는 119안전체험 행사 개최
 - 12개 소방관서 체험존 운영, 소방장비 관람, 이벤트 등

3-2. 다양한 플랫폼을 활용한 홍보

- **도민과의 소통을 통한 안전사회 구현**
 - (이미지 공모전)^{신규} 도민이 참여하는 「안전 소망 스토리 벽화」 공모를 통한 화재 예방 공감대 형성 및 친근한 소방이미지 확산
 - (홍보강화) 각종 재난 발생시 신속한 자력 대응을 위한 계층별 맞춤형 소방안전교육·홍보자료 제작·배포
- **언론보도 활성화를 통한 소방안전 브랜드 구축**
 - (맞춤형 홍보) 계절별·테마별 맞춤형 언론 홍보
 - (계절별) 봄철 산불예방, 여름 수난사고, 가을 산악사고, 겨울 화재예방 등
 - (테마별) 비상구 안전관리, 불나면 대피먼저, 주택용소방시설 설치 등
 - (긍정적 소방이미지 구축) 소방활동 영상(사진, 영상) 노출 빈도 확대
 - 주요언론사 보도자료 제공, 홈페이지, 페이스북 소방활동 관련 영상 노출 등

2. 현장중심의 재난 대비 및 지원체계 구축

추진여건

- 대형재난은 지역경제 및 사회에 심대한 타격과 직접적인 영향을 줄 수 있어 다양화되는 재난양상의 변화에 대응 분야의 예측 가능성 확보 필요
- 재난의 대형화·다양화에 따른 안전 욕구 증대
- 소방안전 수요 증가에 따른 소방 대응력 강화 필요



이행과제

- ① 전문성 있는 재난 대응체계 구축
- ② 특수 재난유형별 전문 대응능력 향상
- ③ 현장중심 지휘시스템 구축 및 화재조사 선진화
- ④ 시대적 변화에 부응하는 의용소방대 역할 강화

1 전문성 있는 재난 대응 체계 구축

1-1. 현장중심의 실전형 화재대응역량 강화

□ 중복형 화재진압 전략·전술 고도화^{신규}

- (지휘체계 전문화) 중복형 화재진압전술(2단계) 체계 정착
 - 긴급구조통제단 이전의 효율적 소방력 지휘를 위한 체계 마련

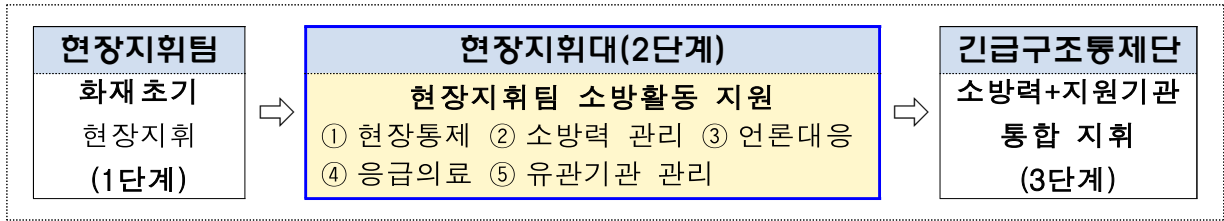

□ 산간 오지마을 화재대응대책 추진^{신규}

- (대상) 도내 소방관서(안전센터)에서 출동 거리상 15km 이상의 원거리 산간 마을 선정
- (대응방안) 화재 발생 시 신속 대응체계 마련
 - 주민 자율 안전관리 체제 구축(주민자율소방대 구성, 이장 마을안전지킴이 위촉 등)
 - 초기진압을 위한 비상소화장치 및 이동식 저수조 설치 등

1-2. 최적의 현장 대응 환경 구축

□ 취약지역 소방용수시설 등 확충(보강)^{신규}

- (주요대상) 개별입지 공장·축사·요양시설, 전통시장, 산림인접마을 등
 - 소요예산 : 14.3억(총 사업비 50.3억) * 매년 10억정도 예상
 - ※ 5개년 보강계획(1,017) : (23년) 301개소 (24년) 257개소 (25년) 165개소 (26년) 156개소 (27년) 138개소

□ 대규모 운집 행사장 소방안전대책 추진^{신규}

- (사전점검) 관서장 현장 지도점검 등 안전대책 추진사항 관리
 - 행사장 시설물 안전 지도점검, 관계자 안전교육, 출동로 사전확보 등
- (안전관리) 긴급상황 대비 현장지휘본부(CP) 설치 운영
 - 행사 규모 및 성격에 적합한 소방력(인력·장비) 전진 배치

② 특수 재난 유형별 전문 대응능력 향상

2-1. 특수 재난 현장 대응능력 강화

□ 특수 재난 현장 대응능력 강화

- (합동훈련) 충청·강원 특수구조대 통합 대응 체계 구축
 - 화학, 수난, 도시탐색, 급류사고 등 특수사고 중심 합동훈련 추진
- (현지적응훈련) 국가중요시설 및 대형 다중이용시설 현지 적응 훈련
 - 국가중요시설 22개소, 대형 다중이용시설 20개소
- (수난사고) 특수(깊은 물) 수난사고 대응 수준 유지 훈련 강화
 - 깊은물 잠수 인력풀 운영을 통한 반복적인 단계별 수준 유지 훈련

□ 특수 재난 전문인력 양성

- (위탁교육) 소방학교, 중앙119구조본부 특수재난 전문 구조 교육 위탁
 - 항공구조, 화학, 로프엑세스, 도시탐색, 드론, 급류구조 등
- (수난 구조 전문 자격 취득) 전문자격취득을 통한 수난사고 전문가 양성
 - 수난 구조 전문 자격 취득반 운영 및 잠수 기술 레벨 up

2-3. 소방항공 현장대응 역량 증진

□ 항공대원 교육훈련 강화를 통한 직무전문성 확보

- (비행훈련) 비행기량 유지 및 팀단위 임무수행 능력 숙달
 - 주간 기본비행, 야간계기비행, 항공인명구조, 화재·산불진화훈련 강화
- (직무전문훈련) 기능별 전문교육 및 훈련 참여
 - 승무원 수상생환훈련, 특수항공구조 전문교육, 운항관리사 탑승훈련, 제작사 직무교육 추진

□ 소방헬기의 체계적 정비관리로 운항안전성 유지

- (예방정비) 정기·특별·감항 검사 등 예방정비 체계 확립
 - 소방헬기 연간검사, 국토부 특별감항검사, 제작사 기술회보 수행

3 현장 중심 지휘시스템 구축 및 화재조사 선진화

3-1. 효율적 상황관리 및 소방정보시스템 안정적 유지관리

- **현장 영상정보 지원 및 소방 드론 운용 고도화**
 - (영상정보지원) 현장 영상정보를 활용한 재난 초기 신속한 상황 판단 및 현장 지휘
 - 영상전송 시스템 운영 소방차량 48대, 소방 드론 18대
 - (활용성 극대화) 임무형 소방드론(공중투하 장비 배치)의 활용성 극대화
 - 3대(본부, 제천, 진천) → 고립지역 응급약품 전달 및 구명환 투하 등
- **소방활동 지원체계 강화를 위한 장비보강 및 안정적 유지관리**
 - (119콜백(역걸기)시스템 구축^{신규}) 신고 폭주로 통화가 되지 못하고 끊어진 전화를 신고자에게 역걸기
 - 사업비 200,000천원 / 역걸기 및 알림문자 시스템 구축
 - (소방 무선(UHF) 단말기 보강) 현장 활동용 무전기 보강
 - 보강 607대(5.4억원) / 보유량 1,839대(76%)
 - (유지관리 강화) 소방정보통신시스템 무중단 운영을 위한 유지관리 강화
 - 소방정보통신시스템 등 4종(긴급구조표준, 위성영상, 소방무선통신, 통합홈페이지)

3-2. 화재조사 전문성 강화 및 선진화

- **화재실험 지원센터 운영 및 광역 화재조사 시스템 구축**
 - (화재실험 지원) 친환경차, ESS, 신소재·신기술 등 새로운 화재 유형 대응 능력 강화
 - 민·관·학 합동 화재실험을 통한 관련 로우데이터 확보 분석
 - (전문성 강화) 화재조사·감식 전문성 강화를 위한 광역화재조사단 운영
 - **현재** 소방서 화재조사 → **개선** 광역 + 소방서 화재조사
- **취약계층 화재피해주민 지원^(1119천사기금 활용 지원)**
 - (임시 주거시설 지원^{신규}) 화재 피해 주민 임시 주거 공간 지원
 - 소요예산 20,000천원(임대비용), 지원기간 3개월(2개월+연장 1개월)
 - (생활안정자금 지원) 일상으로의 빠른 복귀를 위한 생활자금 지원
 - 화재피해주민 1가구당 100만원 지원

1) 소방공무원 자율 모금('09년부터) 시행

4 시대적 변화에 부응하는 의용소방대 역할 강화

4-1. 민간주도형 대응 체제 구축 및 기능 확대

□ 직무역량 강화를 위한 전문성 확보

- (전문가양성) 의용소방대(남·여) 전문성 강화를 위한 교육과정 운영
 - 교육대상 : 생활안전강사(70명), 심폐소생술(50명), 교관양성과정(10명)
- (대응능력 강화) 화재진압, 차량운용, 재난별 대응 절차 등 전담(전문) 의용소방대 전문성 강화
 - 전담·전문의용소방대(40개대/ 1,180여명), 재난현장활동 매뉴얼을 통한 교육훈련 강화
- (도민교육) 의용소방대 자격자 활용 찾아가는 도민교육 확대
 - 자격현황 : 심폐소생술(322명), 생활안전강사(227명), 심리상담사(38명)

□ 농촌 일손 부족 해결을 위한 인력 지원^{신규}

- (인력중개) 도심지역 의용소방대 유희인력을 농촌과 연계 일자리를 필요로 하는 농촌지역 인력 알선·중개
- (서민생활 119지원단) 市 단위 21개 의용소방대원으로 지원단 편성 인력수급이 가장 시급한 농촌 마을 선정 후 자매결연

4-2. 의용소방대 활성화 및 자긍심 고취

□ 언어·문화적 차이 극복을 통한 의용소방대 활성화

- (다문화 의용소방대) 도정 참여를 통한 자긍심 고취 및 한국 사회 조기 적응과 농촌지역 의용소방대 인력 부족 해소
 - 목표 : 분기별 25명씩 연 100여명
 - 홍보 : 신규 모집공고 및 다문화가족지원센터 등에 집중 홍보

□ 소통강화 및 사기진작을 통한 자긍심 고취

- (소통강화) 도정 방향의 이해 및 상호 소통을 위한 연찬회 개최
 - 연 2회(상·하반기) 참석대상 300명(간부대원)
- (사기진작) 모범의용소방대원 우수재난관리 비교체험 연수·견학·포상 추진
 - 국내연수 28명(상·하반기), 선진지 견학 360명(12개대×30명), 포상(정부장관 등)

3. 도민 중심 맞춤형 구조·구급 서비스 제공

추진여건

- 초고령 사회 진입을 대비한 소방 활동 대책 마련 필요
- 감염병의 일상화 및 발생 주기 단축 등 변화하는 환경에 적합한 대책 필요
- 생활 밀착형 소방활동을 통한 도민의 구조·구급서비스 욕구 충족



이행과제

- ① 저출산 고령화 극복을 위한 응급의료시스템 구축
- ② 도민 중심 체감형 응급의료서비스 제공
- ③ 긴급구조 대응 역량 강화
- ④ 생활안전 구조서비스 확대를 통한 안전 충족 구현

1 저출산 고령화 극복을 위한 응급의료시스템 구축

1-1. 저출산 고령화 극복 및 신종 감염병 대응체계 강화

- **맞춤형 구급서비스 제공을 위한 119안심콜 서비스 확대**
 - (임산부^{신규}) 분만 불가 지역 임산부 사전 등록을 통한 구급 이송 서비스 제공(여성 구급대원 동승)
 - 도내 분만 불가 지역 : 6개군(보은, 옥천, 증평, 괴산, 음성, 단양)
 - (거동불편) 거동이 불편한 독거노인, 장애인, 고위험 기저질환자 등을 사전 등록 119구급대에 환자 정보를 제공 및 보호자에게 이송사항 안내
- **코로나19 등 신종 감염병 대응체계 강화**
 - (감염병 전담구급대) 감염병 확산 및 이송 지원을 위한 전담구급대 운영
 - 전담구급대 12개대 (음압 : 5대 일반 : 7대) / 음압 3대 보강
 - (감염병 대응기반 조성) 감염관리실 및 감염 방지 물품 보강
 - 예산액 487,584천원, 감염방지물품 4종, 감염관리실 49개소 운영
 - (핫라인 구축) 지자체, 소방, 의료기관 등 핫라인 운영(유선 연락, SNS 플랫폼, 채팅방)으로 신속 대응 기반 마련

1-2. 병원 전 응급의료서비스 고도화

- **중증 응급환자 소생률 향상 출동체계 구축**
 - (스마트 응급의료^{신규}) 실시간 환자 정보공유 및 적정 이송병원 선정을 통한 소생률 향상
 - 119구급대 ↔ 의료기관 ↔ 적정 이송병원 선정 → 소생률 향상
 - (병원전 중증도 분류^{신규}) 중증도 분류시스템을 통한 응급환자 분류 적정 이송병원 선정 및 분산 이송
- **AI 기반 응급의료시스템 선진화**
 - (AI기반 응급의료^{신규}) 영상·음성·생체 신호등 AI 분석을 통한 심·뇌혈관·중증외상·심정지 환자 신속한 대응체계 구축
 - 신속한 환자 상태 파악 및 응급의료기관 선정 등 골든타임 확보

2 도민 중심 체감형 응급의료서비스 제공

2-1. 응급의료 서비스 전문화를 위한 대응 기반 조성

□ 고품질 구급 서비스 제공을 위한 장비보강

- (구급차량 보강) 신규 보강 및 노후 구급 차량 교체
 - 예산액 2,538,000천원(국·도비 각 50%), 신규 3대(음압), 교체 14대(노후)
- (전문구급장비 보강) 응급처치용 전문구급장비 보강
 - 예산액 556,600천원(소교세 100%), 기계식 가슴압박장비 등 5종

□ 구급대원 전문성 강화 및 고품질 구급서비스 제공

- (전문성 강화) 미국 EMS 국외연수 및 분야별 전문교육
 - 전문성강화 : EMS 국외 연수 1명, 모범 구급대원 선진지 연수 2명
 - 전문교육 : 권역외상센터 및 심뇌혈관센터, 각종 학회 등
- (특별구급대 확대) 전문응급처치 서비스 제공 기회 확대
 - 특별구급대 12개대(12개 소방서) → 18개대 확대 운영

2-2. 도민 밀착형 구급서비스 제공

□ 유형별 응급의료서비스 제공

- (폭염구급대) 온열 질환자 응급처치 교육 및 폭염 장비확보
 - 폭염구급대 70개대 운영, 폭염 장비 9종
- (펌블런스) 소방펌프차 동시 출동 응급처치 지원 및 구급차량 출동 불가시 활동
 - 펌블런스 68개대, 자동심장충격기 등 응급처치 장비 30종 적재

□ 도민 응급처치 능력 향상

- (하트세이버 수여) 심정지 환자 응급처치로 생명 소생에 기여한 일반인에게 명예를 부여하고 자긍심 고취
- (심폐소생술 경연대회) 최초 목격자에 의한 응급처치 중요성 부각 및 생명 존중의 안전 문화 조성

3 긴급구조 대응 역량 강화

3-1. 현장에 강한 긴급구조 대응 체제 구축

□ 긴급구조통제단 운용역량 강화

- (상시훈련체계) 긴급구조통제단 상시 가동을 위한 훈련체계 구축
 - 종합훈련(연1회), 불시기동훈련(분기1회), 기관합동기능숙달 도상훈련(분기1회)
- (재난대응) 재난 발생시 신속한 긴급구조통제단 가동 및 전국 소방력 동원
 - 소방청 선제적 통제단 가동 및 소방력 동원 자원집결지 26개소 사전 지정 운영

□ 자연재난 및 테러 대응 역량 강화

- (자연재난) 태풍·집중호우 등 풍수해 대비 긴급구조대응태세 확립
 - 기상특보 시 재난취약지역(237개소) 사전예찰, 수난장비 100% 가동 유지
- (특수재난) 테러 등 특수재난 대비 취약 시설점검 및 장비 확충
 - 도내 테러취약시설(20개소) 합동점검 및 첨단장비* 보급
 - * 첨단장비 : 특화임무 드론(측정·탐지), 대원위치추적장비, 화학물질 누출차단 장비 등

3-2. 전문 인력 양성을 통한 구조역량 강화

□ 특수 재난 대응 전문가 양성

- (위탁 및 자체 교육) 구조능력 향상을 위한 교육 훈련
 - 위탁교육 산악구조분야 8개 과정 14명, 수난구조분야 6개 과정 6명
 - 자체교육 구조대원 308명, 특별구조훈련 연간 40시간 이상 이수
- (종사자 교육) 긴급구조지원기관 종사자 교육을 통한 민간 대응 체계 구축
 - 관리자 과정(70명), 실무자 과정(70명) /중앙소방학교 집합 또는 사이버 교육

□ 119구조대원 구조역량 강화

- (역량강화) 최정예 소방관 양성을 위한 소방기술경연대회 개최
 - 연1회, 6개종목(화재,구조,구급,조사,드론,최강소방관), 전국대회 1위(특진^{드론제외})
- (사기진작^{신규}) 우수구조대원 특별승진 및 Rescue-Saver 선발(신규)
 - 우수구조대원 선발(하반기), Rescue-Saver 연중 수시 발굴

4 생활안전 구조서비스 확대를 통한 안전 중복 구현

4-1. 도민 체감 안전 환경조성

□ 도민 밀착형 생활안전 서비스 제공

- (위치안내 표지판^{신규}) 둘레길 탐방객 안전 환경조성 및 위치확인을 통한 신속한 인명구조
 - 소요예산 314,000천원, 둘레길 27개소 67구간 785개설치
- (생활안전대 운영) 벌집제거, 동물포획, 안전조치, 잠금장치개방 등
 - 생활안전대 51개소 운영(안전센터 43개소, 전담의용소방대 8개소)
 - 운영물품 소요예산 40,550천원, 운영물품 말벌보호복 등 5종 164점

□ 시기별, 장소별 긴급구조 대응체계 강화

- (산악사고) 등산객 안전사고 저감을 위한 산악사고 안전대책 추진
 - 봄·가을철 주요 등산목 간이응급의료소 운영, 유동순찰·안전산행 홍보
- (수난사고) 여름철 물놀이 인명피해 방지를 위한 119시민수상구조대 운영
 - 주요 물놀이 장소 21개소 시민수상구조대원 210명 배치

4-2. 인명구조 사각 지역 해소 및 구조장비 보강

□ 데이터 기반 생활 속 구조 사각지대 해소

- (빅데이터) 빅데이터 분석을 통한 사고 예방 및 신속한 대응
 - 반복적 구조출동 및 사고 위험지역(지점) 선정 → 개선, 지역협의체와 협력 추진
- (펌프구조대 운영) 구조 사각지대 해소 및 균등한 구조서비스 제공
 - (화재진압+구조) 9개 소방서 15개대, 장비 22종 418점 보유
 - 구조대와 원거리 지역 15분 이상 출동 소요 119안전센터 및 지역대

□ 구조 품질 향상을 위한 첨단 구조장비 보강

- (안전장비) 구조대원 안전관리 및 사고 예방을 위한 개인안전장비 보강
 - 소요예산 152,700천원, 로프 등 5종 315점
- (첨단장비) 현장 대응능력 강화를 위한 맞춤형 첨단구조장비 보강
 - 소요예산 1,359,280천원, 수중탐지기 등 16종 232점

4. 소방 활동 기반 확충 및 건강한 조직문화 조성

추진여건

- 조직 구성원의 세대변화와 재난의 불확실성에 따른 체계적인 안전·보건·복지 시책 필요
- 서로에 대한 존중과 신뢰를 바탕으로 합리적이고 건강한 조직문화 조성
- 시대 흐름에 부합한 올바른 공직 자세 확립
- 재난의 복잡·다양화에 따른 첨단장비 및 개인안전장비 보강



이행과제

- ① 소방공무원 현장 안전·보건·복지 지원체계 확립
- ② 소방활동 기반 확충 및 신뢰받는 조직문화 확립
- ③ 소방환경 변화에 적합한 선진형 장비 및 시설 확충
- ④ 기본과 원칙이 바로선 공직문화 정착

1 소방공무원 현장 안전·보건·복지 향상 지원

1-1. 현장소방활동 안전사고 저감 및 맞춤형 보건·복지 체계 구축

□ 현장 안전관리 체계화 및 중대재해 예방

- (현장안전) 현장 안전관리 역량 강화 및 현장 안전사고 저감
 - 출동단계별(출동⇒ 현장활동⇒ 귀서) 신속한 현장안전판단 역량 강화
 - 사고원인 조사·분석 등 관서별 특성을 고려한 안전대책 추진
- (중대재해) 중대재해 예방을 위한 산업안전·보건 관리체계 구축
 - 현업근로자 산업안전 교육, 건강진단 등 중대산업재해 사전 예방
 - 공중이용시설(청사) 이용자 안전 확보를 위한 정기점검 실시 등

□ 소방공무원 심신건강관리 내실화

- (마음건강) 회복탄력성 증진을 위한 ‘마음건강’ 관리체계 강화
 - 마음건강 설문조사, ‘찾아가는 상담실’ 운영
 - 스트레스, 수면질·문제성 음주 등 개선을 위한 다양한 프로그램 운영
 - 전문치료기관 연계 등을 통한 치료비 지원
- (정서안정^{신규}) 동료 상담사를 활용한 직원 정서 및 심리적 안정
 - 보건안전복지팀장 개인상담 정례화(반기별)
 - 동료 상담사 ‘충북소방 보건안전지킴이’ 구성·운영
 - 메타버스(가상현실공간) 활용한 상담창구 운영
- (신체건강) 재난현장 환경요인을 고려한 ‘신체건강’ 증진 지원
 - 성별, 연령별 건강검진(특수·종합검진)으로 중증질환 조기발견, 치료
 - 면역력 저하 대상자(만53세 이상) 대상포진 예방접종 지원
 - 체육활동, 동호회 활성화를 통한 신체단련 및 직원간 소통·화합의 기회 확대

□ 후생복지 향상을 위한 지원 확대

- (수혜확대) 연간 복지사업 사전 안내를 통한 신청 및 수혜 대상 확대
 - 복지사업 신청기간 경과에 따른 적격자 미신청 등 사례 방지
 - 홈페이지 및 시도행정정보시스템 내 연간 복지사업 캘린더 제작/공지
- (재해보상) 순직·공상 소방공무원 등 재해보상 강화
 - 암, 희귀질병 등 직무관계 입증지원 및 공상승인 대상 특별위로금 지급

2 도민안전 확보를 위한 소방기관 확충 및 신뢰받는 조직문화 확립

2-1. 균형있는 소방서비스 제공을 위한 기반 조성

□ 도민안전 확보를 위한 소방기관 설치

- (충북소방학교 건립^{궤약}) 현장에 강한 소방관 양성 및 안전체험관 연계 생애주기별 도민 안전교육 제고를 위한 충북소방학교 건립 추진
 - 사업기간 '23~' 26년, 사업방법 자치연수원 등 도내 유희시설 검토
- (청주시 1구1소방서 신설^{궤약}) 국가 미래성장산업을 주도하는 청주권역의 4개구 소방서 구축으로 도민과 기업이 안전한 청주시 조성(단계적 추진)
 - 대규모 산업단지 등의 위험성을 고려, 소방서 설치가 시급한 북부(청원) 소방서 우선 설치 이후 남부(서원)소방서 추진
 - 사업기간 '23~' 26년, 사업위치 청주시 청원구, 서원구 일원

2-2. 공정·투명한 인사 운영 및 우수소방 인력 양성

□ 인사정보 사전 공유로 예측 가능하고 공정한 인사 운영

- (공정한 인사) 인사배치시스템 등을 활용한 보직 분야별 공정한 인사 운영
- (투명한 근무평정) 능력·역량 및 추진성과에 근거한 근무성적 평정

□ 분야별 조직 수요 등을 반영한 우수인력 채용

- (신규채용) 유자격자·경력 및 조직 수요 등을 반영한 우수인력 채용
- (면접위원 역량강화) 우수 인재 선발을 위한 면접위원 전문교육 추진

□ 현장대응 능력 및 전문성 갖춘 정예 소방인재 육성

- (신임교육) 소방학교 실화재 훈련시설 등을 활용 즉시 투입 가능한 현장 중심형 소방인재 양성
- (전문교육) 다양한 직무전문 교육훈련으로 재난현장 대응능력 강화

3 소방환경 변화에 적합한 선진형 장비 및 시설 확충

3-1. 대형 특수화재 대응 첨단장비 확충 및 개인안전장비 보강

□ 대형특수화재 대응 첨단장비 확충^{공약}

- (첨단장비 확충 7대) 재난환경 변화에 앞선 대응을 통한 인명·재산피해 저감
 - 소요예산 4,370백만원
 - 고성능화학차 3대, 소방고가차 2대, 소형사다리차 1대, 산불전문진화차 1대

□ 소방차량 및 개인안전장비 보강

- (소방차량 보강) 내용연수 경과 노후 소방차량 교체 및 보강
 - 소요예산 8,201백만원(신규 2,150백만원, 노후 6,051백만원)
 - 신규 보강 9대, 화생방제독 1대, 물탱크 3대, 순찰 4대, 행정 1대
 - 노후 교체 25대, 화생방분석 1대, 물탱크 3대, 소방펌프 6대, 지휘 4대, 구조 7대, 순찰 1, 트레일러 3대)
- (개인안전장비 보강) 안전사고 방지 및 현장활동 대원 신체보호
 - 개인안전장비 11종 6,072점(공기호흡기, 방화복, 헬멧 등)

3-2. 근무환경 개선 및 장비 운용 전문성 강화

□ 근무 환경 개선을 위한 소방청사 증축 및 내진 보강

- (청사증축) 소방력 증가에 따른 소방청사 증축 및 근무 환경 개선
 - 음성소방서, 연면적 457.93㎡, 지상 3층 증축
 - 사업비 1,800백만원(설계비 63백만원, 건축비 1,737백만원)
- (내진보강) 건축물 내진성능 확보 및 구조 강화
 - 보은소방서, 사업비 455백만원, 연면적 2,336.60㎡, 지상 2층

□ 장비 관리 및 운용역량 강화

- (전문성강화) 소방장비 운용자 전문교육 및 자격자 양성
 - 총 40명, 펌프차 운전 18명, 화학차 조작교정 6명, 사다리차 운용사 10명, 개인장비 6명
- (소방차량 정밀점검) 소방산업기술원 의뢰 정밀 점검 추진
 - 소요금액 52백만원, 52대(펌프차 34대, 화학차 6대, 소방고가차 12대)

4 기본과 원칙이 바로선 공직문화 정착

4-1. 공정 투명한 감사

□ 사전 예방형 청문 감사

- (소방행정종합감사) 업무 효율성 향상, 적극행정 유도, 대안제시
- (특정감사) 제도적 취약 분야, 사회 이슈에 대한 선택과 집중의 특정감사
- (우수 업무추진) 우수 시책 및 수범사례 발굴 전파, 유공자 표창

4-2. 예방·사전 감찰을 통한 내부 자정기능 강화

□ 공직기강 확립을 위한 예방 감찰 강화

- (복무감찰) 취약시기(명절, 휴가 등), 취약분야(초과, 출장 등) 중점 감찰
- (공직기강) 변화된 조직문화를 반영, 비위행위 사전 예방 감찰활동 강화

□ 엄정한 조사 및 처분 강화로 내외부 신뢰도 제고

- (중대비위) 금품수수, 갑질, 성 비위, 음주운전 등 적발 시 엄정 조치
- (진정민원) 부정비리 제보, 범죄 언론보도 등 민원 중점 조사·처리

4-3. 청렴도 향상으로 신뢰받는 조직문화 실현

□ 공정하고 올바른 공직문화 조성

- (청렴교육) 청렴의식 제고를 위한 집합·사이버 의무 이수
- (의식강화) 청렴서약서, 1부서 1청렴, 외부강의 신고제 운영
- (내부통제) 1인 1카드 자기진단 수행, 외부청렴도 모니터링
- (공직윤리) 공직자 재산등록 및 퇴직자 취업제한 제도 운영

V. 주요 현안사업

1. 생활밀착형 국민체육센터 건립(생존수영장)

□ 필요성

- 세월호 및 헝가리 유람선 침몰사고로 생존수영의 중요성 재조명
- 안전체험관 2단계 사업을 생활SOC와 연계, 시너지 효과 극대화

□ 사업개요

- 사업기간 : 2020년 ~ 2023년
- 사업비 : 금13,000백만원(도비 50억, 재난관리기금 50억, 체육진흥기금 30억)
- 위치 : 청주시 상당구 월오동 161번지 일원
- 규모 : 부지면적 9,868㎡, 연면적 3,057㎡, 지상2층 지하1층
- 사업내용 : 3개 생존수영 특화시설, 2개 교육시설, 4개 기타시설
- 특화시설 : 생존수영장, 선박탈출, 에어포켓, / 교육시설 : 다목적실, 잠수풀 / 기타시설 : 다목적체육관, 헬스장 등

□ 추진상황

- 충북 재난안전체험 복합타운 조성 계획 수립 : 2019. 6.
- 국민체육센터 건립사업 공모선정 : 2019. 10.
- 공유재산 심의 및 관리계획 반영 : 2019. 10.
- 건립공사 위·수탁 협약 체결(충북개발공사) : 2020. 6.
- 국민체육센터 설계 착수 : 2021. 4.
- 국민체육센터 건축공사 착공 : 2022. 2.

□ 향후계획

- 국민체육센터 준공 및 시범운영 : 2023. 10.

□ 운영계획

- 일반수영장 형태 유지, 특화된 생존수영 교육 콘텐츠 구성 운영
- 교육 커리큘럼 : ①자가생존수영 → ②영법교육 → ③인명구조
- 전문교육을 이수한 생존에 특화된 준비된 교관(강사) 배치
- 전문 자격자 현황 : 1,047명(인명구조사 143, 응급구조사 594, 잠수관련 자격자 310)

부서명	충북안전체험관	담당자	직 소방경 성명 구백서 ☎ 220-4876
-----	---------	-----	-------------------------

2. [청주서부] 옥산119안전센터 신축

□ 필요성

- 대규모 산업단지 등 소방수요 급증지역의 소방력 보강
- 지역주민의 생활안전을 위한 균형있는 119안전복지 서비스

□ 사업개요

- 사업기간 : 2021년 ~ 2023년
- 사업비 : 금4,323,132천원(도비)
- 위치 : 청주시 흥덕구 옥산면 가락리 992
- 규모 : 부지면적 1,999.2㎡, 연면적 990㎡, 지상2층(철콘조)

□ 추진상황

- 신축부지 청주시 기부채납 완료(자이조합) : 2019. 12.
- 청주시의회 영구시설물 축조 동의안 결정 : 2020. 6.
- 신축부지 사용허가 승인(청주시) : 2020. 7.
- 신축 설치계획 수립 : 2020. 12.
- 건축비 등 반영(2,949백만원 / '21년 추경) : 2021. 9.
- 공공건축 사업계획 사전검토 완료(건축공간연구원) : 2021. 11.
- 공공건축 심의위원회 심의 완료(도 건축문화과) : 2021. 12.
- 설계 공모 당선작 선정(조달청) : 2022. 2.
- 설계용역 착수 : 2022. 3.
- 공사비 증가에 따른 실시설계용역 중단 : 2022. 6.
- '22년 추경확보 및 설계용역 재개 : 2022. 10.
- 설계용역 최종 납품 : 2022. 11.
- 공사 및 건설사업관리용역 일상감사, 계약심사 : 2022. 11.
- 공종별 공사 및 건설사업관리용역 계약 체결 : 2022. 11.
- 건설재해예방 기술지도 계약 체결 : 2022. 12.
- 옥산119안전센터 신축공사 착공 : 2022. 12.

□ 향후계획

- 건축공사 준공 및 개청 : 2023. 8.

부서명	소방행정과	담당자	직 소방교 성명 송병진 ☎ 220-4835
-----	-------	-----	-------------------------

3. [괴산] 연풍119지역대 신축

□ 필요성

- 괴산군 연풍면 청사 신축 추진에 따른 청사 철거 요청
- 건물 노후 및 열악한 근무환경 개선 시급

□ 사업개요

- 사업기간 : 2021년 ~ 2023년
- 사업비 : 1,710,000천원(도비 524,000천원, 군비 1,186,000천원)
- 위치 : 괴산군 연풍면 행촌리 501, 502-1
- 규모 : 부지면적 3,306.3m², 연면적 440m², 지상 1층(철콘조)

□ 추진상황

- 신축부지 매입(3.8억)(괴산군) : 2018. 6.
- 공유재산 무상사용 허가(괴산군) : 2018. 8.
- 연풍 119지역대 신축 계획 수립 : 2021. 7.
- '21년 추경 시설비 반영(4.06억, 괴산군) : 2021. 8.
- '21년 추경 건축비 반영(5.24억, 도비) : 2021. 9.
- 연풍 119지역대 신축 계획 수립 : 2021. 9.
- 기본 및 실시설계용역 : 2021. 10.
- 공유재산 심의회(대체부지 매입) : 2022. 5.
- 제2회 추경 부지매입 추가예산 확보(4억) 및 대체부지 매입 : 2022. 10.
- 일상감사, 계약심사, 건축인허가, 공사계약 완료 : 2022. 11.
- 연풍119지역대 신축공사 착공 : 2022. 12.

□ 향후계획

- 건축공사 준공 및 개청 : 2023. 7.

부서명	소방행정과	담당자	직 소방교 성명 송병진 ☎ 220-4835
-----	-------	-----	-------------------------

4. 소방차량 및 개인보호장비 보강

□ 필요성

- 원활한 현장활동을 위해 내용연수 경과 소방차량 교체·보강
- 대원 안전확보를 위한 공기호흡기 등 개인보호장비 현대화 추진

□ 사업개요

- 사업명 : 소방장비(차량·보호장비) 교체 보강
- 예산액 : 금15,484백만원(소교세 10,145백만원, 국비 675백만원
도비 4,664백만원)
 - 소방차량 : 금12,571백만원, 개인안전장비 금2,913백만원
- 사업내용 : 소방차량 및 개인보호장비 교체 및 보강

□ 주요내용

- 소방차량 보강 내역 : 41대(신규 12대, 교체29대)

차량명	수량(신규)	차량명	수량(신규)	차량명	수량
화생방제독	1(1)	화생방분석	1	중형물탱크	4(2)
대형물탱크	2(1)	소형펌프	2	중형펌프	3
대형펌프	1	재난지휘	4	구조공작	2
산악구조	5	순찰	5(4)	행정	1(1)
트레일러	3	고성능화학	3(1)	소방고가	2
산불전문진화	1(1)	소형사다리	1(1)		

- 개인보호장비 보강 내역 : 11종 6,072점 / 소요예산 금2,913백만원

품목	합계	등지계	면체	용기	보조 마스크	방화복	장갑		안전화	방화두건	헬멧	
							진압	안전			진압	안전
수량	6,072	153	997	123	73	959	934	698	753	435	314	633
예산액	2,913	286	987	95	12	921	181	40	113	39	74	165

□ 향후계획

- 소방장비 구매 규격작업 및 조달요청 : 2023. 1. ~ 3.
- 입찰공고 및 계약(3자단가, 2단계) : 2023. 1. ~ 3.
- 구매 장비 납품 및 배치 : 2023년

부서명	소방행정과	담당자	직 소방경 성명 이건희 소방위 성명 김원태	☎ 220-4831 ☎ 220-4836
-----	-------	-----	----------------------------	--------------------------

5. [충주] 노후 소방정 건조

□ 필 요 성

- 선체 노후(97.4월건조) 및 엔진성능 저하로(18노트→13노트 이하) 초동대처 곤란
- 충주호 운행 유람선* 노후에 따른 화재 및 사고 위험성 증가
 - * 충주호 유람선 12척 중 100인승 초과 6척 및 대형유람선(480인승) 2척
- 소형 구조정(5ton)만으로 다수사상자 발생 시 인명구조 제한

□ 사업개요

- 기간/위치 : 2021 ~ 2023년 / 충주수난구조대(충주호 일원)
- 사 업 비 : 금6,415,520천원*
 - * 설계용역비 359,520천원, 건조비 5,730,000천원, 감리용역비 326,000천원
- 사업내용 : 노후 소방정 대체건조

신규 소방정 주요제원

- | | | |
|---------------------------|-------------------------|-------------------------|
| ▶ 톤 수 : 약 51톤 | ▶ 속 도 : 최대 30kt/h 이상 | ▶ 선 질 : 알루미늄 합금 |
| ▶ 크 기 : 전장 27.24m, 폭 5.2m | ▶ 소 화 : 펌프 2, 방수포 2 | ▶ 엔 진 : 디젤(1,800hp급*2개) |
| ▶ 추진기 : 워터제트 방식 | ▶ 친환경(기계식 하이브리드) 시스템 적용 | |

□ 추진상황

- 소방정 설계용역 완료(납품) : 2022. 1. 26.
- 소방정 건조사업 계약심의위원회 심의 : 2022. 6. 29.

□ 향후계획

- 소방정 건조사업 계약 및 착수 : 2023. 2~3월
- 소방정 건조 및 진수 : 2023년

부서명	대응총괄과	담당자	직 소방위 성명 이명주 ☎220-4852
-----	-------	-----	------------------------

6. [제천] 덕산119안전센터 신축

□ 필요성

- 제천 본서와 원거리에 위치한 남부지역의 소방수요 증가
- 국립공원 및 숙박시설 조성에 따른 소방대응력 보강 절실
- 소방수요 급증지역 및 소외지역의 소방력 보강을 통한 골든타임 확보

□ 사업개요

- 사업기간 : 2022년 ~ 2024년
- 위 치 : 제천시 덕산면 도전리 799-1
- 예 산 액 : 140,199천원(설계비)
- 규 모 : 부지면적 3,000㎡, 연면적 990㎡, 지상2층(철콘조)

□ 추진상황

- 덕산119안전센터 설치 계획 수립 : 2021. 9.
- 부지 매입 완료(제천시) : 2022. 2.
- 설계용역 예산 확보('22년 2회 추경) : 2022. 10.
- 덕산119안전센터 신축 관련 합의서 제출(제천시) : 2022. 11.
- 공공건축 사업계획 사전검토 신청(공공건축지원센터) : 2022. 11.
- 공공건축 심의위원회 심의(도 건축문화과) : 2022. 12.

□ 향후계획

- 건축설계 용역 계약심사(도 회계과) : 2023. 1.
- 설계 공모(계획, 공고, 현장설명회, 심사 계약 등) : 2023. 2.
- 설계용역 납품 : 2023. 10.
- 신축 공사비 및 건설사업관리 용역비 '23년 추경반영 : 2023. 10.

부서명	소방행정과	담당자	직 소방교 성명 송병진 ☎ 220-4835
-----	-------	-----	-------------------------

7. [옥천] 이원119안전센터 신축

□ 필요성

- 산업기업·농공단지·물류기지 거점지역으로 기업체 입주 지속 증가
- 최근 유동인구 급증, 물놀이 사고 증가에 따른 소방대응력 강화 필요
- 소방수요 급증지역의 소방력 보강을 통한 소방안전대책 확립

□ 사업계획

- 사업기간 : 2022년 ~ 2024년
- 위 치 : 옥천군 이원면 건진리 739-192일원(11필지)
- 예 산 액 : 140,199천원(설계비)
- 규 모 : 부지면적 6,045㎡, 연면적 990㎡, 지상2층(철콘조)

□ 추진상황

- 부지 매입 완료(옥천군) : 2021. 7.
- 공유재산심의회 무상사용허가 원안의결 : 2021. 10.
- 설계용역 예산 확보('22년 2회 추경) : 2022. 10.
- 신축 부지 영구시설물 축조 동의(옥천군의회) : 2022. 11.
- 공공건축 사업계획 사전 검토(공공건축지원센터) : 2022. 12.
- 공공건축 심의위원회 심의(도 건축문화과) : 2022. 12.

□ 향후계획

- 건축설계 용역 계약심사(도 회계과) : 2023. 1.
- 설계공모(계획, 공고, 현설회, 심사 계약 등) : 2023. 2.
- 설계용역 납품 : 2023. 10.
- 신축 공사비 및 건설사업관리 용역비 '23년 추경반영 : 2023. 10.

부서명	소방행정과	담당자	직 소방교 성명 송병진 ☎ 220-4835
-----	-------	-----	-------------------------

VI. 2023년 달라지는 제도·시책

“해당사항 없음

Ⅶ. 대집행기관질문 후속조치 사항

“해당사항 없음

Ⅷ. 5분 자유발언 후속조치 사항

발언의원	소 속	교육위원회	발언일자	2022. 07. 13.(수)
	성 명	이 정 범	관리번호	402-06-03
발언제목	충북소방학교 북부권 유치 촉구			
소관부서	소방본부 소방행정과			
발언요지 (제안사항)	<ul style="list-style-type: none"> ○ 도내 비(非) 청주권 인구 감소 대책 마련을 위한 제언 <li style="text-align: center;">충북소방학교 북부권 유치 			
추진상황	<div style="margin-bottom: 10px;"> <input type="checkbox"/> 사업개요 [민선 8기 공약 과제] <ul style="list-style-type: none"> ○ 사업기간 : '22년 ~ '26년 ○ 사 업 량 : 충북소방학교 건립 ○ 사 업 비 : 총 89억원 (도내 유휴 시설 활용 시) </div> <div style="margin-bottom: 10px;"> <input type="checkbox"/> 현실대 <ul style="list-style-type: none"> ○ 우리 道 자체 소방학교의 부재 ⇨ 충청소방학교(충남) 위탁교육 <ul style="list-style-type: none"> * 전국 소방학교 9개소, 소방교육대 4개소 총 17개 시·도 중 12개 시·도 운영, ** '21년 공동예산분담금(16.7억원) : 충북(5억원), 충남(7.5억원), 대전(3.2억원), 세종(1억원) ○ '23년 충청소방학교 이전(천안→청양)에 따른 이동거리 증가*로 교육여건 악화 <ul style="list-style-type: none"> * 세종↔청양(69km 59분 / 17km↑), 대전↔청양(79km 86분 / 27km↑), 충북↔청양(102km 91분 / 61km↑) </div> <div style="margin-bottom: 10px;"> <input type="checkbox"/> 필요성 <ul style="list-style-type: none"> ○ 충북 맞춤형 화재대응역량 교육을 통해 현장대원 대응역량 수준 제고 <ul style="list-style-type: none"> * 중앙 소방학교는 신규임용자 및 재난유형별 현장지휘역량강화 전문교육 중심 ○ 충북안전체험관과 연계한 숲 도민 생애주기별 소방안전교육 확대 절실 <ul style="list-style-type: none"> * 유아~청소년(체험) : 체험관 전담 → 청년~노년(실생활안전) : 충북소방학교 전담 ○ 재난부서, 자위소방대 등 민·관 맞춤형교육 시스템 필요(재난대응 특화훈련 센터) <ul style="list-style-type: none"> * 의용소방대 169개대 5,260명 / 자위소방대 14,736개대 22만명 / 긴급구조지원기관 230개소 등 </div> <div style="margin-bottom: 10px;"> <input type="checkbox"/> 향후계획 <ul style="list-style-type: none"> ○ 민선 8기 내 공약사업 추진을 위해 도 재정 여건 감안, 입지 및 도내 유휴 시설의 건물과 부지 활용 가능 여부를 종합적으로 검토 추진 </div>			
진 도	완 료(), 추진중(), 검토중(○), 조치불가()			

소방행정과 김영준(☎220-4805) 소방정책팀장 이명재(☎220-4810) 담당자 김대현(☎220-4817)

IX. 건의·결의문 채택 사후 추진현황

“해당사항 없음