



2021. 11.

2021년도 주요업무 추진상황

목 차

I. 일반현황	1
II. ‘21년도 비전과 추진전략	5
III. 전략목표 추진상황	6
1. 포스트 코로나 시대 혁신경제 연구	
2. 강호축 기능 강화 상생공간 연구	
3. 불평등·양극화 해소 도민행복 연구	
4. 도민이 공감하는 정책정보 연구	
※ 붙임 : 2021년도 예산 집행현황	23

I . 일반현황

□ 주요기능

- 도정 전반의 중장기계획 수립 등 지역개발정책 수립
- 지속가능한 지역발전 및 지방행정발전에 대한 조사·연구
- 국내·외 연구기관과 교류 협력 및 각종 정보·자료를 수집·제공

□ 조직 및 정·현원

- 조직도

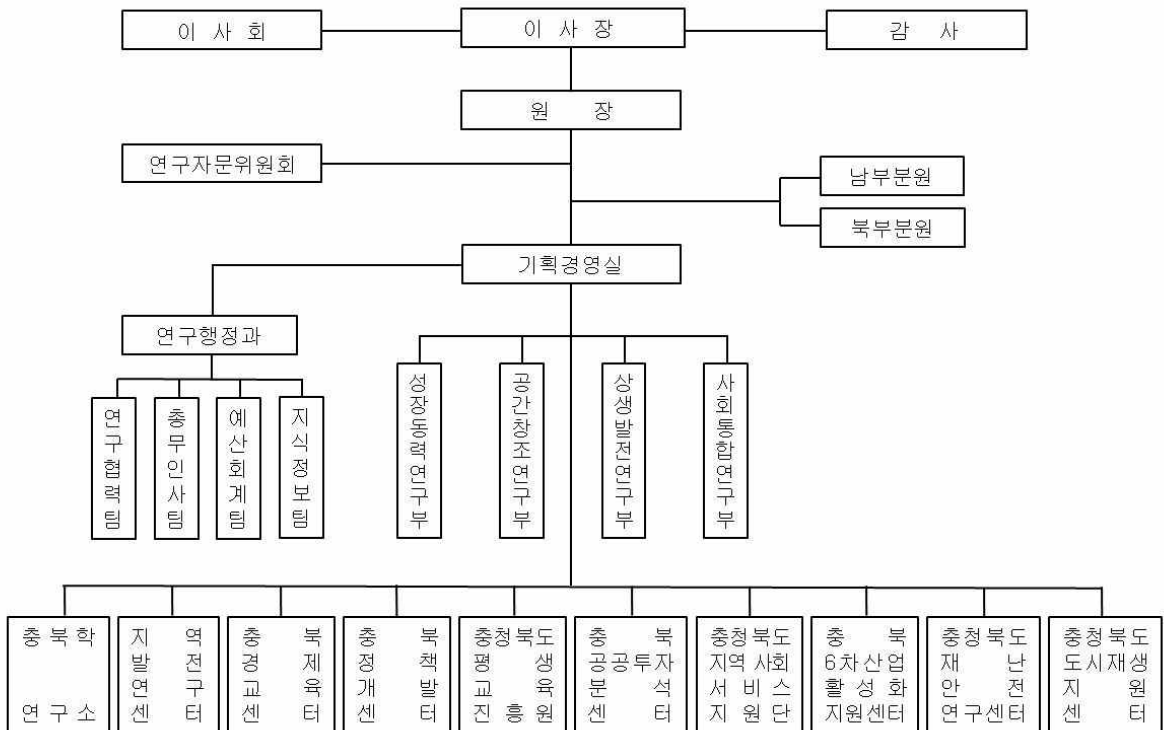

○ 정 · 현원

구분	합계	원장	연구직	일반직
정원	43	1	30	12
현원	43	1	30	12

□ 주요사무

실 · 부명	주요기능	
기획경영실 (연구행정과)	<ul style="list-style-type: none"> 연구사업의 기획·조정·평가 및 MOU 등 관·산·학·연 연구네트워크 관리 제규정 및 이사회, 직원인사 및 복무, 재산관리 등 총무인사 업무 예산편성 및 집행, 결산, 급여 등 예산회계 업무 정보자료실 운영 및 대내·외 성과홍보 등 지식정보 관련 업무 	
성장동력연구부	<ul style="list-style-type: none"> 지역경제, 산업정책, 일자리 창출, 노동, 미래신산업 농업·농촌 정책, 국제통상, 공공경제 등 미래 성장동력 연구 	
공간창조연구부	<ul style="list-style-type: none"> 도시·지역·농촌 계획, 도시재생 및 균형발전, 산업단지 도시설계 및 경관계획, 인구, 정주환경, 건축·주택정책, SOC, 교통정책 및 물류 등 성장 기반조성 연구 	
상생발전연구부	<ul style="list-style-type: none"> 문화경제, 관광일반, 환경보전, 지속가능발전, 지방재정, 과학기술 기후변화, 재난재해, 환경경제 등 삶의 질 향상에 관한 연구 	
사회통합연구부	<ul style="list-style-type: none"> 행정, 지방의회, 정책분석, 성과평가, 문화·예술정책 사회복지 및 복지정책 등 지역사회 통합을 위한 인문사회학 연구 	
남·북부 분원	<ul style="list-style-type: none"> 균형발전 및 상생협력을 위한 정책연구·조사 지원 남·북부권 정책동향 분석 및 공모사업 지원 	
특별 연구 조직	충북학연구소	<ul style="list-style-type: none"> 충북인의 정신 함양 및 정체성 정립을 위한 조사·연구 충북 관련 자료의 발굴·보존으로 충북 자료의 센터기능 담당
	지역발전 연구센터	<ul style="list-style-type: none"> 충북의 지역불균형 개선을 위한 기초자료 생성 및 발전방안 연구 균형발전 전략사업 컨설팅 및 권역별 연구팀 운영
	충북경제 교육센터	<ul style="list-style-type: none"> 어린이·청소년 등 대상으로 도민교육사업 추진 경제교육 전문강사 역량강화를 위한 직무연수 프로그램 운영
	충북정책 개발센터	<ul style="list-style-type: none"> 중앙정부·지방정부 정책동향 및 정부 공모사업 동향 분석, 충북경제동향 분석 주요 현안이슈 연구·대응자료 발간 및 정책개발 지원
	충청북도 평생교육진흥원	<ul style="list-style-type: none"> 충북 평생교육 정책개발 및 연구 소외계층 등에 대한 다양한 평생교육 프로그램 개발
	충북공공투자 분석센터	<ul style="list-style-type: none"> 국책사업 타당성 평가 분석 지원 및 투자심사사업 검토 타당성조사 분석기법 연구 및 지자체 교육·컨설팅
	충청북도 지역사회 서비스지원단	<ul style="list-style-type: none"> 지역사회서비스 투자사업 관련 연구 및 DB구축 서비스 품질향상 및 활성화를 위한 교육 및 컨설팅
	충북6차산업 활성화지원센터	<ul style="list-style-type: none"> 충북형 6차산업화 모델 구축 및 효율적인 지원·관리 6차산업화 정책 기반 구축 및 네트워킹 활성화
	충청북도 재난안전 연구센터	<ul style="list-style-type: none"> 재난지역에 대한 조사 연구와 과학적 분석 기반 마련 도민 안전문화 정착과 의식제고를 위한 교육 및 프로그램 개발
	충청북도 도시 재생 지원 센터	<ul style="list-style-type: none"> 도시재생전략계획 및 활성화계획 시·군 컨설팅 도시재생 신규 사업 발굴 및 전략기획 지원

□ 연구실적

(단위 : 건)

년도 \ 구분	합 계	기본과제	창의·기획과제	정책과제	수탁과제
2019년	145	25	13	60	47
2020년	132	24	25	53	30
2021년	157(84)	25(25)	16(16)	56(21)	60(22)
합 계	434(84)	74(25)	54(16)	169(21)	137(22)

※ ()는 진행과제 건수, 과제건수는 2021. 10. 31 기준

□ 예산현황 (2021. 10. 31 기준)

(단위 : 천원)

구 분		예산액	집행액	잔액
합 계		13,244,004	7,979,858	5,264,146
일반회계	계	5,645,370	3,616,695	2,028,675
	인 건 비	3,156,059	2,263,244	892,815
	경 비	1,282,357	801,751	480,606
	성 과 급	178,467	168,076	10,391
	연 구 사 업 비	987,900	358,290	629,610
	예 비 비	14,357	0	14,357
	공 기 구 비 품	26,230	25,334	896
특별회계	계	7,571,480	4,357,295	3,214,185
	수 탁 과 제	2,631,628	1,385,767	1,245,861
	보 조 사 업	4,132,922	2,433,800	1,699,122
	공공투자분석센터	400,000	135,293	264,707
	기타영업외비용	406,930	402,435	4,495
기금관리회계	계	27,154	5,868	21,286
	전 출 금	27,154	5,868	21,286

□ 기금현황

○ 기금총액 : 총 2,171,124천원

(단위 : 천원, %)

종류	은행	금액	계좌번호	예치기간	금리	비고
합계		2,171,124	4계좌			
정기 예금	농협	250,000	303-5250-****-**	20. 12. 30 ~ 21. 12. 31	1.16	
		1,200,000	303-5250-****-**	20. 12. 30 ~ 21. 12. 31	1.16	
	신한	709,007	200-556-*****	20. 12. 31 ~ 21. 12. 31	1.15	
		12,117	200-556-*****	20. 12. 31 ~ 21. 12. 31	1.15	

II. '21년도 비전과 추진전략

비
전

- 풍요 · 공존 · 개방 -

넥스트 노멀, 넥스트 충북

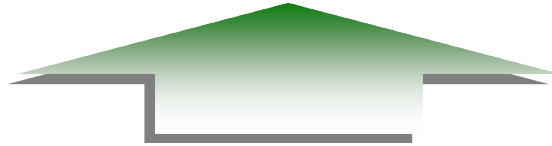

— 4대 전략목표 16개 이행과제 —

전 략	포스트 코로나 시대 혁신경제 연구	강호축 기능 강화 상생공간 연구	불평등·양극화 해소 도민행복 연구	도민이 공감하는 정책정보 연구
이 행 과 제	① 포스트 코로나 산업경제 변화 대응 및 성장동력 창출	① 국토 중심축 역할 강화 및 강호축 핵심거점 조성	① 충청권 광역교통망 개선 및 물류산업 인프라 확충	① 충북형 주민자치 제도의 정착과 활성화 기반 마련
	② 충북경제 위상 제고 및 글로벌 경제 네트워크 다변화	② 첨단기술과 아날로그가 융합된 공간디자인 고도화	② 취약계층 사회복지안전망 다차원화	② 도민수요 기반의 현장 중심 맞춤형 서비스지원 확대
	③ 일자리 창출 기반 확충 및 취약계층 고용안전망 강화	③ 사람 중심의 도심 재생과 충북형 농촌재생모델 구축	③ 건강한 노후생활 보장을 위한 노인 건강서비스 강화	③ 도민의 지식수요 충족을 위한 정보 아카이브 고도화
	④ 스마트 농축산업 육성 및 농촌 주민 삶의 질 개선	④ 수자원 활용기반 고도화 및 건강한 삶의 터전 조성	④ 지역사회 통합형 커뮤니티케어 착근과 안정화 촉진	④ 새로운 혁신을 선도하는 도민정책 네트워크 활성화

Ⅲ. 전략목표별 추진상황

1. 포스트 코로나 시대 혁신경제 연구

여 건

- 코로나 팬데믹으로 인한 글로벌 경제 침체 가속화 및 미·중의 산업패권 선점을 둘러싼 경제 불확실성 지속 전망
 - 언택트사회로의 전환과 4차 산업혁명 혁신기술의 가속화로 인해 미래 산업환경에서의 급격한 변화 예상
 - 코로나로 인한 고용쇼크와 일자리 위기상황에 따른 서민경제 침체를 극복하기 위한 지역 노동시장 재구조화 필요
- ➔ 코로나 팬데믹 위기, 언택트경제와 산업환경 변화, 서민경제 붕괴에 대응하기 위한 경제혁신 연구 필요

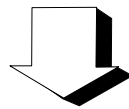

이 행 과 제

- 1 포스트 코로나 산업경제 변화 대응 및 성장동력 창출
- 2 총북경제 위상 제고 및 글로벌 경제 네트워크 다변화
- 3 일자리 창출 기반 확충 및 취약계층 고용안전망 강화
- 4 스마트 농축산업 육성 및 농촌 주민 삶의 질 개선

1 포스트 코로나 산업경제 변화 대응 및 성장동력 창출

□ (기본) 충북의 소부장산업 특성 및 경쟁력 강화 방안

- 충북의 소부장산업의 위상 진단 및 경쟁력 강화방안 모색
- 충북이 성장세를 지속하기 위한 지역산업육성전략 수립 자료

□ (기본) 충북 연구개발서비스업과 고위기술제조업 간의 융복합전략 연구

- 충북 고위기술제조업과 연구개발서비스업 간의 기업 거래관계 분석을 통한 산업생태계 분석
- 충북 과학기술기반 산업의 혁신 생태계 구축 및 융복합전략 수립 자료

□ (기본) 충북 UAM산업 생태계 구축 모형

- 충북 UAM(도심항공교통수단)산업 육성 여건 및 경쟁력 분석
- 충북 항공·신교통 산업 육성정책과 연계한 지역산업 고도화 및 미래 신산업 육성방안 모색

□ (창의) 다목적 방사광가속기 충북 활용 확산 전략 연구

- 방사광가속기 연계 활용 분야 부가가치 창출경로 검토
- 충북 방사광가속기 활용 분야별 확산 메타모델 구축

□ (기획) 충북지역 기업의 혁신경영을 위한 기초연구

- 기업 및 산업 관련 국내·외 트렌드 분석
- 충북지역 기업의 제품혁신이 기업 가치에 미치는 영향 분석

2 충북경제 위상 제고 및 글로벌 경제 네트워크 다변화

(기본) 충북지역 산학협력 실태 분석

- 도내 대학의 산학협력 현황 및 협력체계 분석
- 충북의 차별화된 산학연 모델링 구현

(창의) 최근 글로벌 가치사슬 변화가 충북경제에 미치는 영향 전망

- GVC(글로벌 가치사슬) 변화 관련 최근 동향과 주변국 대응 전략 검토
- 충북 산업별 GVC 진입방안 모색

(창의) 충북경제전망을 위한 지역경제모형(CRI-REM)개발 연구

- 넥스트 충북을 위한 선제적 대응 연구

- 부문별 각종 충북 지역경제모형 개발 및 구축방안 설정
- 지역경제모형의 데이터 확보 및 활용방안 모색

3 일자리 창출 기반 확충 및 취약계층 고용안전망 강화

(기본) 충북지역 기술창업 여건분석 및 스케일업 방안

- 국내·외 기술창업 사례 분석
- 충북지역 혁신창업 특성 및 기술창업 실태 분석

(기본) 지역 경제모형을 활용한 충북 고용전망

- 한국 및 충북 경제성장률 변화 추이
- 오쿤의 법칙을 이용한 충북 경제성장률과 실업률 간의 관계 분석

(기획) 충청북도 중·장기(2021 ~ 2030년) 인력수급 전망

- 국내·외 사회/경제 구조 및 노동시장 환경변화 파악
- 충북 중장기 노동공급 및 노동수요 전망 예측

4 스마트 농축산업 육성 및 농촌 주민 삶의 질 개선

- (기본) 지속가능한 충북 축산업을 위한 대응 방안 연구
 - 축산업에 대한 사회적 요구와 축산정책의 변화
 - 축산의 다원적 기능과 친환경 축산의 활성화를 위한 방안 모색

- (기본) 충북 농업의 공익적 기능 증대 방안
 - 농업의 공익적 기능 가치 추정을 위한 분석방법 정리
 - 농업의 공익적 기능 가치 증진을 위한 방안 모색

- (기획) 트렌드 반영 충북 농산물 유통체계 효율화 방안 연구
 - 국내·외 ICT 유통 활용사례 분석
 - 충북 농산물 유통체계 효율화 방안 및 충북 농업인 농산물 유통 지원방안 모색

- (기획) 충북형 농식품 바우처 도입방안 연구
 - 농식품 바우처 지원사업 충북 도입 방안 모색
 - 농식품 바우처 지원사업 추진체계 구상

2. 강호축 기능 강화 상생공간 연구

여 건

- 강호축에 대한 새로운 비전 제시와 국토 중심축으로서 충북의 위상 제고를 위한 성장거점 조성방안 마련이 필요한 상황
 - 코로나 팬데믹으로 인한 사회경제구조의 변화로 인해 공간에 대한 인식과 활용에 대한 새로운 시각과 접근이 요구되며, 충북형 도심 및 농촌재생 모델에 대한 다양한 검토 필요
 - 최대 담수량을 가지고 있는 충북의 안정적인 수자원 확보 및 건강하고 생태친화적인 개발수요 반영 정책사업 마련 필요
- ➔ 강호축 거점 조성, 새로운 공간 패러다임 정립, 수자원 경쟁력 강화 및 생태적 활용 등 新공간전략 마련 필요

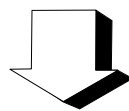

이 행 과 제

- 1 국토 중심축 역할 강화 및 강호축 핵심거점 조성
- 2 첨단기술과 아날로그가 융합된 공간디자인 고도화
- 3 사람 중심의 도심재생과 충북형 농촌재생모델 구축
- 4 수자원 활용기반 고도화 및 건강한 삶의 터전 조성

1 국토 중심축 역할 강화 및 강호축 핵심거점 조성

(기본) 미래지향형 신산업단지 공간구상 전략

- 오송 제3국가산단을 중심으로

- 미래형 신산업단지의 공간구조 유형 분석 및 기법 검토
- 충북 오송 국가산업단지 공간조성 방향 모색

(창의) 공간구조 분석을 통한 압축지향형 도시 발전의 전략과 과제

- 청주시와 전주시를 대상으로

- 인구감소 영향과 축소 및 압축도시 사례 분석
- 청주시와 전주시의 도시기본계획, 토지이용계획, 교통계획 등 공간구조 분석

(기획) 증평군 인구정책 현황 분석 및 개선 방향

- 증평군 인구구조 및 장래인구 추계
- 증평군 인구정책 분석 및 미래예측을 통한 선제적 대응전략 개발

2 첨단기술과 아날로그가 융합된 공간디자인 고도화

(기본) 메가시티론에 근거한 충청권 소부장 기업 네트워크

분석 및 함의

- 메가시티리전(광역권)에 대한 이론, 충청권 대표 산업의 기업 네트워크 심층적 고찰
- 충청권 메가시티리전, 행정수도 완성 충북의 대응전략 방향 정립 활용

(기본) 충청북도 관광 빅데이터 분석을 통한 시군 관광정책 제언

- 빅데이터 개념과 관광분야 활용 사례 조사
- 충청북도 관광동향 진단 및 빅데이터 기반 시·군별 관광정책 제언

(기본) 충북의 숨겨진 노래 이야기

- 지역과 노래가 연계된 다양한 이야기 발굴
- 지역 내 다양한 문화단체와의 연계사업 발굴

(기획) 이야기 육천

- 주변 볼거리, 편의시설 확충 연구 및 정부예산 사업 발굴
- 기존 관광지와 정보 연계하여 관광 상품화하는 모델 제언

3 사람 중심의 도심재생과 중복형 농촌재생모델 구축

- (기본) 충북지역 농촌생활권 설정 방향 - 괴산군·제천시를 사례로
 - 충북도 농촌지역의 공간구조와 서비스 공급 및 이용 실태 조사
 - 생활서비스 이용특성을 분석하여 농촌생활권의 설정 방향 제시

- (기본) 농촌 공간정비계획지정기준과 개선방안
 - 괴산군, 음성군, 영동군, 제천시 사례를 중심으로
 - 농촌공간정비지구 지정을 위한 취약지역 분석
 - 농촌공간정비지구의 지정기준과 개선방안 제시

4 수자원 활용기반 고도화 및 건강한 삶의 터전 조성

- (기본) 사회적 참여를 통한 미호천유역 통합물관리 방안
 - 미호천유역이 가지는 사회, 경제, 환경적 중요성 제시
 - 미호천 수질의 사회적 영향과 환경용량을 위한 사회적 기준 제시

- (기본) 지속가능발전 물환경 지표 진단 및 개선방안
 - 충청북도 지속가능발전 물환경 분야 지표 평가를 위한 모니터링 자료
 - 시·군별 취약지표에 대한 개선방안 모색

- (기본) 충북도민의 건강수준 현황 및 개선전략 - 건강불평등의 관점에서
 - 도민 건강수준 및 불평등 현황 조사
 - 도민건강과 불평등 간의 관계에 관한 이론 및 정책고찰

- (기획) 충청북도 온실가스 발생 현황 및 감축 방안
 - 온실가스 발생 현황 및 시계열 분석
 - 온실가스 대응정책 고찰 및 충북 온실가스 저감방안 모색

3. 불평등·양극화 해소 도민행복 연구

여 건

- 충청권 상생을 위한 광역교통체계 및 도민 교통서비스 개선 및 취약계층 이동 편의성 제고 등의 정책수요 확대
 - 고령화와 세대구성 변화의 가속화에 따른 취약계층들의 복지서비스 수요 확대에 대응하는 새로운 정책 발굴 필요
 - 지역의 모든 구성원들이 상호 배려하고 참여하여 취약계층을 함께 케어하는 중복형 통합형 커뮤니티케어 모델 구축 및 지역내 확산을 통한 함께하는 중복의 기본구상 필요
- ➔ 다양한 분야에서의 취약계층 복지서비스 정책에 대한 발굴과 확산을 통해 도민 불평등과 양극화 해소

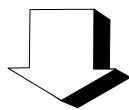

이 행 과 제

- 1 충청권 광역교통망 개선 및 물류산업 인프라 확충
- 2 취약계층 사회복지 안전망 다차원화
- 3 건강한 노후생활 보장을 위한 노인 건강서비스 강화
- 4 지역사회 통합형 커뮤니티케어 착근과 안정화 촉진

1 충청권 광역교통망 개선 및 물류산업 인프라 확충

(기본) 충청북도 택배물류산업 현황 및 발전방안

- 충북 택배물류산업 및 물류거점 시설 입점 현황 분석
- 4차 산업혁명 시대 충북의 스마트물류 육성방향 모색

(기본) 청주시 대중교통 서비스 접근성 및 이동성 분석

- 빅데이터 및 GIS Tool을 활용한 청주시 지역별 시내버스 접근성 및 지역 간 이동성 평가
- 청주시 시내버스 서비스 개선을 위한 정책 방안 모색

(기획) 대도시와 배후도시간 교통여건 개선이 배후도시에 미치는 영향

- 충청권 광역철도 옥천연장 사업이 옥천군에 미치는 영향 분석
- 옥천군 발전을 위한 철도운영 방안 모색

2 취약계층 사회복지 안전망 다차원화

(기본) 충북 코로나19 정신건강 대책

- 코로나 우울(블루)에 대응하기 위한 기관별 협력 강화방안 마련
- 코로나 블루 현상을 극복하기 위한 심리지원 대책 방안 모색

(기본) 아동학대 발생과 지역사회환경과의 관계

- 아동학대 발생과 지역사회환경과의 관계성 분석
- 아동학대 예방 및 대응 활성화를 위한 지역 차원의 방안 모색

3 건강한 노후생활 보장을 위한 노인 건강서비스 강화

- (기본) 솔로 이코노미 시대, 충북의 미래대응 전략 연구
 - 1인 가구 증가에 따른 사회·경제·문화적 트렌드 분석 제공
 - 1인 가구의 소비행태 변화에 따른 경제적 대응전략 강화 모색

- (기본) 충북형 노인돌봄 체계 구축 방안 - 맞춤형 돌봄서비스 중심으로
 - 노인돌봄 정책 사례 조사 및 지역별 노인돌봄 자원 분석
 - 충북 시·군에 맞는 노인종합 돌봄체계 구축 방안 모색

- (기획) 충북지역 노인 경도인지장애 예방에 대한 연구
 - 충북의 노인 치매 실태 및 유형 파악
 - 기존 치매 선별검사법, 진단기기 및 가상장치 기술개발 현황 조사

4 지역사회 통합형 커뮤니티케어의 착근과 안정화 촉진

- (창의) 충북 돌봄봉사자 사회적 돌봄의 길 찾기 - 요양보호사를 중심으로
 - 돌봄종사자 건강, 근로실태, 정책욕구 분석
 - 돌봄종사자 사회적 돌봄 증진을 위한 정책 제안

- (기획) 충북 사회복지 전달체계 효율화 방안
 - 충북사회서비스원 설립 운영을 중심으로
 - 사회복지서비스 현장의 사회복지서비스원과 전달체계 관련 다양한 욕구 파악
 - 정부 정책 변화에 따른 충북 사회복지 전달체계 분석을 통한 대응방안 모색

4. 도민이 공감하는 정책정보 연구

여 건

- 풀뿌리 민주주의 실현을 위한 총북형 주민자치회 제도의 안정적 착근과 활성화에 대한 도민 정책 참여수요 증대
- 도민의 삶과 현장에 맞추어진 도정수립 및 지원, 현장 중심 거버넌스 구축과 실효적 사업 추진에 정책수요 대응 필요
- 정보접근 채널의 다양화와 디지털화에 따른 도민들의 정책 정보 활용 수요에 대한 선제적 대응 및 활용성 제고 필요
- ➔ 풀뿌리 기반의 주민자치회 활성화, 현장중심의 정책 거버넌스 확산, 지식정보 아카이브 구축 등 현장중심의 연구기반 및 협력적 거버넌스 구축 필요

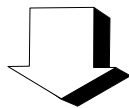

이 행 과 제

- 1 총북형 주민자치제도의 정착과 활성화 기반 마련
- 2 도민수요 기반의 현장 중심 맞춤형 서비스지원 확대
- 3 도민의 지식수요 충족을 위한 정보 아카이브 고도화
- 4 새로운 혁신을 선도하는 도민정책 네트워크 활성화

1 충북형 주민자치제도의 정착과 활성화 기반 마련

□ (기본) 지방세 세원발굴

- 시멘트세와 도축세 등에 대한 문제점 진단 및 대안 모색
- 과세를 위한 지방세법 개정 추진 자료

□ (기본) 주민자치제도와 활성화 방안

- 주민자치회 제도 운영현황 파악 및 입법적 정책적 개선과제 제시
- 주민자치회 활성화를 위한 충북의 역할 및 지원방안 마련

□ (기획) 충청광역행정청 설립방안

- 외국의 특별지방자치단체 사례 분석
- 광역연합형 특별지방자치단체 도입방안 모색

2 도민수요 기반의 현장 중심 맞춤형 서비스지원 확대

□ 충북학연구소 운영

- 지역학 논의의 충북 내 구심체 역할 및 지역의 문화 정체성 강화
- 충북 관련 자료의 발굴 및 보존으로 충북 관련 자료의 센터기능 담당
- 충북학 연구성과의 확산 및 충북학 연구에 도민 참여 기회 확대

■ 연구사업 4건, 아카이브사업 1건, 문화교육사업 2건 등 7건 사업 추진

□ 지역발전연구센터 운영

- 충북의 지역불균형 개선을 위한 기초자료 생성 및 발전방안 연구
- 3단계 균형발전 전략사업 컨설팅 수행
- 충북 지역발전 동향에 대한 종합적 정보제공 및 균형발전사업 홍보

■ 평가 및 연구사업 12건, 발간 및 홍보사업 6건, 네트워크강화사업 3건 등 21건 사업 추진

□ 충북경제교육센터 운영

- 생애주기별·계층별 맞춤형 경제교육 프로그램 운영 및 개발
- 경제교육인력 양성 및 역량 강화
- 지역경제교육 민관협력을 위한 네트워크 구축

■ 교육사업 457회, 연구·조사사업 4건, 강사역량 강화사업 3건, 네트워크 강화사업 5건 등 사업 추진

□ 충북정책개발센터 운영

- 중앙·지방정부 정책동향 및 정부 공모사업 동향 분석 제공
- 주요 현안이슈 연구·대응자료 발간 및 정책개발 지원
- 충북 경제동향 분석으로 지역 경제 진단·예측 및 대응방안 모색

■ 국정이슈 대응 도정 신규정책 발굴 사업 6건, 도정 현안과제 컨설팅 사업 12건, 기획연구 13건, 정책동향 조사·분석 111건, 경제동향 조사·분석 60건 등 사업 추진

□ 충청북도평생교육진흥원 운영

- 평생교육 네트워크 강화
- 생산적 일자리 연계 및 4차산업형 일자리 평생교육 지원
- 상생공동체 구현을 위한 평생교육 지원

■ 연구사업 5건, 공모·특성화·연수사업 16건, 기타사업 12건 등 33건 사업 추진

□ 충북공공투자분석센터 운영

- 충북지방재정 투자심사 검토
- 국책사업 타당성 평가 분석 지원
- 타당성조사 분석기법 연구 및 지자체 교육 및 컨설팅 수행

■ 국책사업 타당성조사 사전검토 2건, 도 투자심사사업 2회(42건), 컨설팅 7건, 특별연구 2건 등 사업 추진

□ 충청북도지역사회서비스지원단 운영

- 서비스 품질향상 및 활성화를 위한 교육·컨설팅 강화
- 사회서비스 품질관리를 위한 네트워크 구축
- 제공기관 관리체계 확립을 통한 내실화로 사회서비스 가치 실현

■ 연구기획 5건, 품질관리 및 교육 컨설팅 26건, 네트워크 10건, 홍보 8건 등 49건 사업 추진

□ 충북6차산업활성화지원센터 운영

- 충북형 6차산업화 모델 구축 및 효율적인 지원·관리
- 6차산업화 정책 기반 구축 및 네트워킹 활성화
- 우수제품 발굴, 홍보, 판로 개척 등을 통한 경쟁력 확대

■ 6차산업 경영체 육성 및 전문교육 23건, 현장상담·코칭 216건, 안테나숍 운영 18건, 유통플랫폼 7건, 기타사업 11건 등 275건 사업 추진

□ 충청북도재난안전연구센터 운영

- 재난지역에 대한 조사 연구와 과학적 분석
- 재난안전 정책개발 및 위기관리 매뉴얼 개발
- 국민의 안전문화 정착과 의식제고를 위한 교육 및 프로그램 개발

■ 빅데이터 분석 기반 고도화 및 정책지도 작성 4건, 취약재난 시뮬레이션 분석 1건, 재난안전 정책연구 6건, 재난안전 정책 홍보 및 정보 공유 27건, 재난 대응 협력체계 구축 및 컨설팅 4건, 연구센터 역량강화 5건 등 사업 추진

□ 충청북도도시재생지원센터 운영

- 도시재생전략계획 및 활성화계획 시·군 컨설팅
- 도시재생 신규 사업 발굴 및 전략기획 지원
- 기선정 도시재생사업 지원 및 모니터링 수행

■ 도시재생 전략계획 컨설팅 4건, 도시재생 활성화계획 컨설팅 10건, 도시재생 관련계획 컨설팅 10건, 도시재생정책자문단 운영 2건, 도시재생 정책세미나 1건, 센터 자체 정책과제 1건, 도시재생 홍보 및 정보제공 6건, 도시재생 전문교육 2건, 기관 협력 네트워크 구축 11건 등 사업 추진

3 도민의 지식수요 충족을 위한 정보 아카이브 고도화

□ 연구성과 확산 및 주요 정책동향에 대한 도민서비스 제공

- 연구성과의 홍보 및 소통 채널 다각화
 - 지역의 오피니언 리더 대상 SMS(문자알림)서비스 제공으로 실시간 성과홍보 및 지역 현안 정보 공유·확산 체계 마련
- 주요 정책자료 정보 제공(공무원, 도민, 대학 등) 시스템 운영
- 메일링(웹진)을 통한 수요자 중심의 적극적 정보자료 제공

□ 지식정보화 시대를 선도하는 정보자료실 운영

- 각종 지역 관련 통계자료(국가, 도, 시·군)의 DB 구축 및 자료 제공
- 국내·외 정책동향 자료 수집·정리 및 제공

□ 주요 현안이슈 및 동향분석에 대한 발간사업 추진

- 『충북 Issue&Trend』 : 3회 발간 (계간 기관지)
- 『충북포커스』 : 8회 발간 (수시)
- 『지역정책연구』 : 2회 발간 (연 3회) * 한국연구재단 등재학술지 선정 (2020. 11)
- 『CRI NEWS』 : 10회 발간 (월간 소식지)
- 『충북동향전망대』 : 10회 발간 (월간 동향지)

4 새로운 혁신을 선도하는 도민정책 네트워크 활성화

□ 도정 주요 현안에 대한 연구·기획 사업 추진

○ 정책연구 : 56건 (완료 35건, 진행중 21건)

- 충북 청년농업인 육성 방안 모색 (6. 18)
- 미세먼지, 공업용수, 폐기물 관리를 위한 국가지원 요청 사안 연구 (7. 1)
- 충북 귀농귀촌 활성화 방안 모색 (7. 23)
- 충청북도 생활임금 산정 모델 개발 연구 (9. 10)
- 영동산업단지가 지역발전에 미치는 영향 (9. 15) 등

○ 수탁연구 : 60건 (완료 38건, 진행중 22건)

- (가칭)오창밸리 조성 전략 연구용역 (6. 29)
- 「포스트 코로나 시대, 충북 도정 대전환 전략과 과제」 연구용역 (7. 22)
- 충청북도 사회서비스원 설립계획 연구용역 (7. 31)
- 제2차 충청북도 건축기본계획 수립 용역 (9. 17)
- 충북 농촌인구 증가를 위한 연구(출산·양육 지원을 중심으로) (10. 12) 등

□ 대내·외 교류협력 확대 추진

○ 세미나, 공청회, 토론회 등 개최

- 내륙첨단사업권 발전종합계획(변경) 공청회 (6. 10)
- 2050 탄소중립 이슈 대응을 위한 정책세미나 (6. 29)
- 극동대학교와의 공동세미나(대학과 지역사회와의 발전 방향 모색) (7. 20)
- 탄소Zero 인식 확산을 위한 외부전문가 특강 (9. 28)
- 메타버스의 이해 및 기술동향 정책세미나 (9. 30) 등

○ 연구기관 등 연구교류 협약 체결

- 충청북도 문해교육 브랜드 구축 업무협약 (8개 기관) (4. 28)
- 충북 문화예술 광역클러스터 구축 업무협약 (10개 기관) (6. 1)
- 단양군도시재생지원센터, 단양여성취업지원센터 업무협약 (7. 1)
- 극동대학교 업무협약 (7. 20)
- 영동군 업무협약 (11. 10) 등

○ 사회적 책임 이행 활성화 노력

- 충북사회복지공동모금회 기관협약 및 「착한일터 캠페인」 직원 단체 기부 참여 (4. 15)
 - ※ 코로나19 위기 극복 생명나눔 직원 헌혈 동참 (1. 18 / 6. 9)
- 생산적 일손봉사 활동 참여 (6. 9 / 10. 8 괴산)
- 충북연구원 2050 탄소중립 실천을 위한 다짐 선언 (9. 28) 등

□ 남부분원 운영

- 충북 남부권 관련 기초연구 및 주요기관 정책동향 제공
- 남부3군의 균형발전을 위한 협력적 거버넌스 체계 구축 및 운영

- 연구·조사사업 4건, 정책동향 1건, 네트워크 강화사업 14건 등 19건 사업 추진

□ 북부분원 운영

- 3개 시·군과의 업무협업을 통한 지역발전사업 발굴
- 북부권 균형발전을 위한 협력형 거버넌스 체계 구축 및 운영

- 연구사업 3건, 정책동향 1건, 네트워크 강화사업 14건 등 18건 사업 추진

2021년도 예산집행 현황

□ 총괄

(단위 : 천원, %)

구분	예산액	집행액	잔액	집행률
계	13,244,004	7,979,858	5,264,146	60.3
일반회계	5,645,370	3,616,695	2,028,675	64.1
특별회계	7,571,480	4,357,295	3,214,185	57.5
기금관리회계	27,154	5,868	21,286	21.6

○ 일반회계

(단위 : 천원, %)

구분	예산액	집행액	잔액	집행률	집행계획 (11~12월)
계	5,645,370	3,616,695	2,028,675	64.1	1,467,031
사업비용	5,619,140	3,591,361	2,027,779	63.9	1,467,031
영업비용	5,604,783	3,591,361	2,013,422	64.1	1,467,031
판매비와일반관리비	4,438,416	3,064,995	1,373,421	69.1	1,120,677
인건비	3,156,059	2,263,244	892,815	71.7	792,135
급여	2,262,814	1,835,951	426,863	81.1	373,101
제수당	501,470	369,591	131,879	73.7	88,434
기간제근로자보수	78,897	57,702	21,195	73.1	17,722
퇴직급여	312,878	0	312,878	0.0	312,878
경비	1,282,357	801,751	480,606	62.5	328,542
복리후생비	352,778	220,407	132,371	62.5	70,677
여비	67,980	8,529	59,451	12.5	30,018
공공요금 및 제세	51,310	40,951	10,359	79.8	6,005
수도광열비	76,800	55,603	21,197	72.4	16,879
소모품비	68,050	49,888	18,162	73.3	18,025
도서인쇄비	57,200	28,444	28,756	49.7	23,479
지급임차료	214,480	206,355	8,125	96.2	8,125
수선유지비	6,500	5,731	769	88.2	548
차량유지비	3,000	1,116	1,884	37.2	1,412

구분					예산액	집행액	잔액	집행률	집행계획 (11~12월)									
장	관	항	세항	목														
				보험료	9,192	3,048	6,144	33.2	5,292									
				지급수수료	184,547	129,615	54,932	70.2	49,483									
				업무추진비	42,000	19,362	22,638	46.1	16,020									
				관서업무비	17,180	6,221	10,959	36.2	1,829									
				교육훈련비	24,550	6,767	17,783	27.6	1,598									
				행사·홍보비	34,070	1,425	32,645	4.2	25,392									
				회의운영비	12,600	9,520	3,080	75.6	3,000									
				포상금	12,000	0	12,000	0.0	12,000									
				시설비	37,000	0	37,000	0.0	37,000									
				특정업무수행경비	11,120	8,769	2,351	78.9	1,760									
			성	과	급	178,467	168,076	10,391	94.2	0								
			성	과	급	178,467	168,076	10,391	94.2	0								
				기관경영평가성과급	178,467	168,076	10,391	94.2	0									
			연	구	사	업	비	987,900	358,290	629,610	36.3	346,354						
				자	체	사	업	489,000	115,180	373,820	23.6	203,010						
					창	의	기	획	과	제	128,000	37,187	90,813	29.1	51,026			
					기	본	과	제	81,000	26,742	54,258	33.0	38,450					
					기	획	과	제	250,000	51,251	198,749	20.5	113,534					
					연	구	개	발	준	비	금	30,000	0	30,000	0.0	0		
				기	획	사	업	498,900	243,110	255,790	48.7	143,344						
					발	간	사	업	108,900	66,148	42,752	60.7	16,417					
					세	미	나	및	위	크	샵	60,000	6,918	53,082	11.5	8,482		
					분	원	운	영	130,000	79,611	50,389	61.2	39,478					
					청	년	연	구	자	역	량	강	화	200,000	90,433	109,567	45.2	78,967
			예	비	비	14,357	0	14,357	0.0	0								
			예	비	비	14,357	0	14,357	0.0	0								
			예	비	비	14,357	0	14,357	0.0	0								
			예	비	비	14,357	0	14,357	0.0	0								
			자	본	적	지	출	26,230	25,334	896	96.6	0						
			유	형	자	산	26,230	25,334	896	96.6	0							
			공	기	구	비	품	26,230	25,334	896	96.6	0						
			자	산	취	득	비	26,230	25,334	896	96.6	0						

○ 특별회계

(단위 : 천원, %)

구분				예산액	집행액	잔액	집행률	집행계획 (11~12월)
장	관	항	목					
사업비				7,571,480	4,357,295	3,214,185	57.5	2,704,380
영업비				7,164,550	3,954,860	3,209,690	55.2	2,704,380
수탁과제				2,631,628	1,385,767	1,245,861	52.7	880,065
용역사업비				2,631,628	1,385,767	1,245,861	52.7	880,065
보조사업				4,132,922	2,433,800	1,699,122	58.9	1,611,495
충북학연구소				152,100	80,327	71,773	52.8	71,773
충북정책개발센터				250,000	154,795	95,205	61.9	73,242
경제동향분석				46,428	32,315	14,113	69.6	10,297
지역발전연구센터				163,200	98,731	64,469	60.5	57,192
도민경제교육				40,000	23,654	16,346	59.1	14,846
지역경제교육				140,000	112,294	27,706	80.2	26,160
평생교육진흥원				708,172	420,963	287,209	59.4	238,860
지역사회서비스지원단				260,350	187,309	73,041	71.9	73,041
6차산업활성화지원센터				1,157,000	637,035	519,965	55.1	519,965
재난안전연구센터				279,290	213,501	65,789	76.4	65,789
도시재생지원센터				285,382	180,267	105,115	63.2	103,272
미래철도신교통				20,000	14,507	5,493	72.5	4,160
초빙활용지원사업				72,000	60,000	12,000	83.3	12,000
함께하는농정포럼				9,000	6,557	2,443	72.9	2,443
4차산업혁명기반소재				50,000	42,335	7,665	84.7	7,665
성인문해교육지원사업				80,000	66,320	13,680	82.9	13,680
농업과기업간연계강화				400,000	85,190	314,810	21.3	314,810
충북전통주홍보관매관				20,000	17,700	2,300	88.5	2,300
공공투자분석센터				400,000	135,293	264,707	33.8	212,820
공공투자분석센터				400,000	135,293	264,707	33.8	212,820
영업외비용				406,930	402,435	4,495	98.9	0
기타영업외비용				406,930	402,435	4,495	98.9	0
보조금반환금(국비)				0	0	0	0	0
보조금반환금(도비)				390,036	387,516	2,520	99.4	0
보조금반환금(공투센터)				14,294	14,294	0	100.0	0
기타영업외비용				600	577	23	96.2	0
전출금				2,000	48	1,952	2.4	0

○ 기금관리회계

(단위 : 천원, %)

구				분	예 산 액	집 행 액	잔 액	집 행 률	집행계획 (11~12월)
장	관	항	목						
기	금	관	리		27,154	5,868	21,286	21.6	21,286
	전	출	금		27,154	5,868	21,286	21.6	21,286
		전	출	금	27,154	5,868	21,286	21.6	21,286
			전	출	금	27,154	5,868	21.6	21,286

참고

2021년도 특별연구조직 항목별 예산집행 현황

(단위 : 천원, %)

센 터 명	과 목 명	예 산 액	집 행 액	잔 액	집 행 률	집행계획 (11~12월)
충 북 학 소 연 구 소	계	152,100	80,327	71,773	52.8	71,773
	인 건 비	73,646	55,511	18,135	75.4	18,135
	경 비	11,454	7,416	4,038	64.7	4,038
	사 업 비	67,000	17,400	49,600	26.0	49,600
충 북 정 책 개 발 센 터	계	250,000	154,795	95,205	61.9	73,242
	인 건 비	151,307	100,068	51,239	66.1	31,118
	경 비	32,773	21,608	11,165	65.9	9,864
	사 업 비	65,920	33,119	32,801	50.2	32,260
경제동향분석	계	46,428	32,315	14,113	69.6	10,297
	인 건 비	39,758	29,276	10,482	73.6	9,754
	경 비	6,670	3,039	3,631	45.6	543
지 역 발 전 연 구 센 터	계	163,200	98,731	64,469	60.5	57,192
	인 건 비	89,751	63,510	26,241	70.8	26,241
	경 비	6,394	3,080	3,314	48.2	1,536
	사 업 비	67,055	32,141	34,914	47.9	29,415
도민경제교육	계	40,000	23,654	16,346	59.1	14,846
	인 건 비	15,344	8,575	6,769	55.9	6,769
	경 비	23,156	15,079	8,077	65.1	6,577
	사 업 비	1,500	0	1,500	0.0	1,500
지역경제교육	계	140,000	112,294	27,706	80.2	26,160
	인 건 비	58,674	46,246	12,428	78.8	12,428
	경 비	75,326	66,048	9,278	87.7	7,732
	사 업 비	6,000	0	6,000	0.0	6,000
평생교육진흥원	계	708,172	420,963	287,209	59.4	238,860
	인 건 비	237,905	165,156	72,749	69.4	43,602
	경 비	61,515	32,897	28,618	53.5	9,918
	사 업 비	408,752	222,910	185,842	54.5	185,340
지 역 사 회 서비스지원단	계	260,350	187,309	73,041	71.9	73,041
	인 건 비	163,199	125,582	37,617	77.0	37,617
	경 비	23,386	11,153	12,233	47.7	12,233
	사 업 비	73,765	50,574	23,191	68.6	23,191
6차산업활성화 지 원 센 터	계	1,157,000	637,035	519,965	55.1	519,965
	인 건 비	180,495	123,156	57,339	68.2	57,339
	경 비	92,130	45,651	46,479	49.6	46,479
	사 업 비	884,375	468,228	416,147	52.9	416,147

센터명	과목명	예산액	집행액	잔액	집행률	집행계획 (11~12월)
재난안전 연구센터	계	279,290	213,501	65,789	76.4	65,789
	인건비	132,130	105,566	26,564	79.9	26,564
	경비	64,160	37,870	26,290	59.0	26,290
	사업비	83,000	70,065	12,935	84.4	12,935
도시재생 지원센터	계	285,382	180,267	105,115	63.2	103,272
	인건비	176,880	128,963	47,917	72.9	46,361
	경비	45,802	16,788	29,014	36.7	28,727
	사업비	62,700	34,516	28,184	55.0	28,184
미래철도 신교통	계	20,000	14,507	5,493	72.5	4,160
	인건비	6,300	5,234	1,066	83.1	0
	경비	900	240	660	26.7	460
	사업비	12,800	9,033	3,767	70.6	3,700
초빙활용 지원사업	계	72,000	60,000	12,000	83.3	12,000
	사업비	72,000	60,000	12,000	83.3	12,000
함께하는 농정포럼	계	9,000	6,557	2,443	72.9	2,443
	사업비	9,000	6,557	2,443	72.9	2,443
성인문해 교육지원사업	계	80,000	66,320	13,680	82.9	13,680
	사업비	80,000	66,320	13,680	82.9	13,680
농업과기업간 연계강화	계	400,000	85,190	314,810	21.3	314,810
	인건비	23,500	15,468	8,032	65.8	8,032
	경비	39,424	24,946	14,478	63.3	14,478
	사업비	337,076	44,776	292,300	13.3	292,300
충북전통주 홍보판매관	계	20,000	17,700	2,300	88.5	2,300
	인건비	2,100	1,400	700	66.7	700
	경비	4,900	4,300	600	87.8	600
	사업비	13,000	12,000	1,000	92.3	1,000
공공투자 분석센터	계	400,000	135,293	264,707	33.8	212,820
	인건비	181,398	124,414	56,984	68.6	44,720
	사업비	218,602	10,879	207,723	5.0	168,100