

# '95 주요업무계획

보 사 환 경 국

# 목 차

## I. 기 본 현 황

## II. '94 주요업무실적

## III. '95 주요업무계획

1. 저소득층의 복지증진
2. 도민건강증진 및 질병예방 강화
3. 공중·식품 위생안전관리
4. 깨끗한 생활환경 조성

# I. 기 본 현 황

1. 기 구 및 정 원

2. 주 요 기 능

3. 예 산 규 모

4. 주 요 현 황

# 1. 기 구 및 정 원

□ 기 구 ————— 5과, 16계, 1사업소

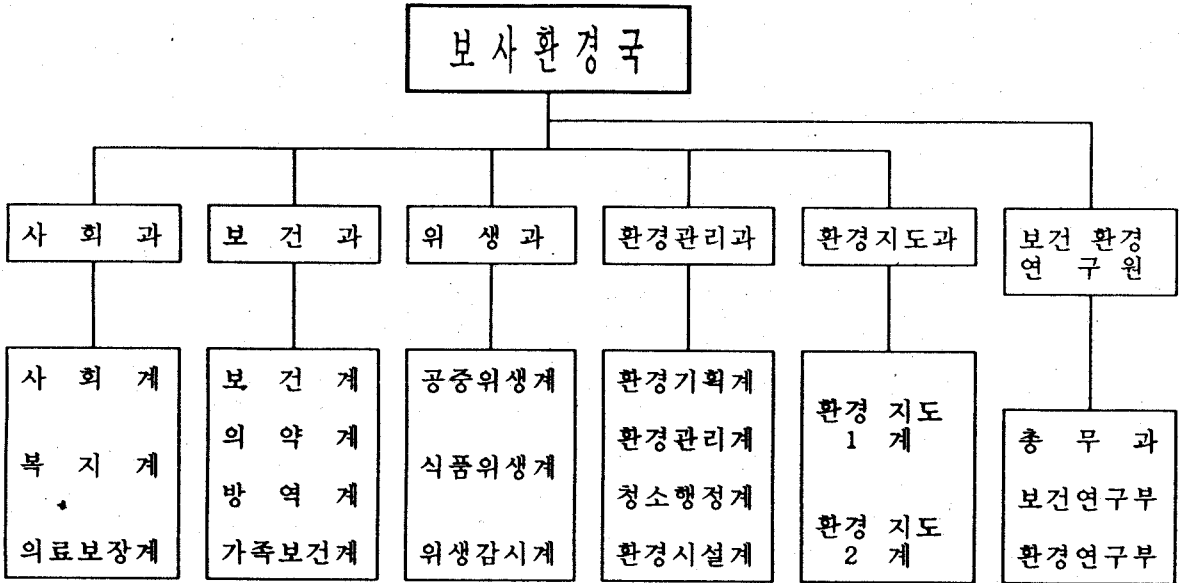

□ 정 원 ————— 152 명

○ 본 청 ( 5 과 16 계 ) 87 명

- 사 회 과 17 "
- 보 건 과 19 "
- 위 생 과 20 "
- 환 경 관 리 과 17 "
- 환 경 지 도 과 14 "

○ 보건환경 연구원 ( 1 과 2 부 ) 65 명

- 총 무 과 15 "
- 보 건 연 구 부 16 "
- 환 경 연 구 부 34 "

## 2. 주 요 기 능

### 사 회 복 지

- 저소득층 주민보호 및 재해구호
- 장애인 복지 업무
- 사회복지법인 및 시설 지도, 감독
- 의료보장 제도의 건설 운영

### 보 건 의 료

- 보건 진료기관 지도, 감독
- 병, 의원, 마약 관리 단속
- 전염병 예방 및 보건 교육
- 가족계획 및 모자보건사업

### 위 생 관 리

- 위생 업무 관리
- 부정, 불량식품 지도단속
- 퇴폐, 변태영업행위 지도단속
- 시간외 영업행위 지도단속

### 환 경 관 리

- 환경성 검토
- 공해배출시설 설치허가
- 폐기물 관리 및 청소 행정
- 보건환경연구 및 검사

### 환 경 지 도

- 공해배출시설 지도 감독
- 공해예방 및 단속
- 유해화학물질사용업소 관리

### 3. 예 산 규 모

#### □ 회 계 별

<u>구 분</u>	<u>도 총 예 산</u>	<u>보사 환경 분야</u>
계	585,114 <sup>백만원</sup>	56,747 (9.7%) <sup>백만원</sup>
○ 일반 회 계	456,720	38,525 (8.4%)
○ 특 별 회 계	128,394	18,222 (14.2%)

#### □ 업 무 기 능 별

<u>기 능 별</u>	<u>예 산 액</u>
계	56,747 (100%) <sup>백만원</sup>
○ 사회 복지 증진	43,667 (77.0%)
○ 보 건 관 리	974 ( 1.7%)
○ 위 생 관 리	66 ( 0.1%)
○ 환 경 관 리	11,978 (21.1%)
○ 환 경 지 도	62 ( 0.1%)

## 4. 주 요 현 황

<p>□ 사회복지시설</p> <p style="margin-left: 20px;">- 부 랑 인</p> <p style="margin-left: 20px;">- 정 신 질 환 인</p> <p style="margin-left: 20px;">- 장 애 인</p> <p style="margin-left: 20px;">- 사 회 복 지 관</p>	<p>—————</p>	<p>29개 시설</p> <p style="margin-left: 20px;">3 개 시설</p> <p style="margin-left: 20px;">7 개 시설</p> <p style="margin-left: 20px;">12 개 시설</p> <p style="margin-left: 20px;">7 개소(청주4, 충주1, 제천1, 증평1)</p>	<p>3,911명</p> <p style="margin-left: 20px;">1,054 명</p> <p style="margin-left: 20px;">1,587 명</p> <p style="margin-left: 20px;">1,270 명</p>
<p>□ 생활보호대상</p> <p style="margin-left: 20px;">- 거 택 보 호</p> <p style="margin-left: 20px;">- 자 활 보 호</p>	<p>—————</p>	<p>21,789가구</p> <p style="margin-left: 20px;">7,689 가구</p> <p style="margin-left: 20px;">14,091 가구</p>	<p>58,061명</p> <p style="margin-left: 20px;">13,529 명</p> <p style="margin-left: 20px;">44,532 명</p>
<p>□ 의료보험조합</p> <p style="margin-left: 20px;">- 지 역 조 합</p> <p style="margin-left: 20px;">- 직 장 조 합</p>	<p>—————</p>	<p>15개 조합</p> <p style="margin-left: 20px;">13개 조합</p> <p style="margin-left: 20px;">2개 조합</p>	<p>926천명</p> <p style="margin-left: 20px;">687 천명</p> <p style="margin-left: 20px;">239 천명</p>
<p>□ 의료보호대상</p>	<p>—————</p>	<p>11개 시군</p>	<p>68천명</p>
<p>□ 보건진료기관</p> <p style="margin-left: 20px;">- 보 건 소</p> <p style="margin-left: 20px;">- 보 건 지 소</p> <p style="margin-left: 20px;">- 진 료 소</p>	<p>—————</p>	<p>273개 기관</p> <p style="margin-left: 20px;">12 개 기관</p> <p style="margin-left: 20px;">96 개 기관</p> <p style="margin-left: 20px;">165 개 기관</p>	
<p>□ 의·약 업 소</p> <p style="margin-left: 20px;">- 의 료 업 소</p> <p style="margin-left: 20px;">- 약 업 소</p>	<p>—————</p>	<p>1,859 개소</p> <p style="margin-left: 20px;">924 개소</p> <p style="margin-left: 20px;">935 개소</p>	

□ 공중 위생 업소	—————	6,040 개소
- 숙박업		1,144 개소
- 이·미용업		2,967 개소
- 목욕장업		268 개소
- 유기장업		568 개소
- 기타		1,093 개소

□ 식품 위생 업소	—————	22,071 개소
- 제조·가공업		1,986 개소
- 판매·운반업		3,535 개소
-接客업		16,550 개소

□ 환경 기초 시설	—————	65 개소
-공단및농공단지 폐수종말처리장		10 개소 (50,550m <sup>3</sup> /일)
-쓰레기 매립장		32 개소 (7,537천m <sup>3</sup> )
-분뇨처리장		15 개소 (860KL/일)
-간이오수처리장		6 개소 (1,430KL/일)
-축산폐수 공동처리장		2 개소 (270KL/일)

□ 공해 배출 시설	—————	4,458 개소 (2,669업체)
- 대기		1,476 개소
- 수질		1,261 개소
- 소음·진동		1,721 개소



## II. '94 주요업무실적

### □ 저소득층에 대한 복지증진

- 거택보호자 생계보호 : 13,254명 (1인 월65천원)
- 자녀학비 지원제도개선 : 종전 3단계 → 2단계로 간소화
- 재가 및 사회복지시설 봉사활동전개 : 25천명
- 사회복지시설 확충 (증축) : 5개소 526평
- 보훈복지회관건립 부지지원 (193평) : 상이군경회, 4억원

### □ 의료보장의 내실화

- 저소득주민의 의료보호 : 74천명 15,454백만원
- 의료보험 요양급여 확대
  - 65세이상 노인요양급여기간 연장 : 180 → 210일
  - 요양급여비상한액 인상 : 연간 55 → 65만원 (65세이상 80만원)
- 의료보호대상자 편의를 위한 제도개선 : 2건
  - 대상자증명, 보호증 재사용확인 (시장군수 → 읍면동장)
- 의료보험자격취득신고 1회제 시행
  - 종전 주민등록 전출시 자격상실신고제도 폐지

### □ 질병관리 및 보건사업 강화

- 성인병 관리를 위한 시군보건소 건강관리계 신설
- 각종질병 예방접종을 통한 면역인구 확대 : 711천명
- 방역장비보강및 소독강화로 전염병 사전예방 : 79대 / 56회
- 보건지소 신증축 및 장비보강 : 25개소

## □ 식품위생관리의 선진화

- 도민건강 위해식품의 근절
  - 부정, 불량식품 단속 및 행정조치 : 2,008건
  - 민간참여 합동단속 행정의 신뢰성 확보 : 8개 소비자단체 참여
- 심야, 퇴폐, 변태업소의 지도단속 및 행정조치 : 3,507개소
- 음용수의 정기적 수질검사 (66개 공동주택단지 지하수 전국 최초시행)

## □ 쓰레기감량화 촉진 및 처리기반 확충

- 쓰레기 종량제 시범 실시 : 제천시, 영동군
  - 시범실시효과 : 쓰레기 배출량 감소 53%, 재활용품 수집증가 61%
- 일회용품 사용자제 위생업소 참여유도 : 참여율 98%
- 쓰레기위생처리시설 확충 및 님비현상 감소
  - 지역주민의 공감대 형성 및 지역발전사업 병행 추진
  - 충주.증평: 완공, 음성.옥천: 사업착수, 청주: '95본격시행
- 쓰레기 감량화 사업 확대추진
  - 간이소각기, 음식물 퇴비화용기, 분리보관용기, 장바구니등 보급

## □ 수질개선사업의추진

- 분뇨처리장, 농공단지 폐수처리장 설치완료 : 3개소
- 오염하천정화사업 마무리 : 4개소

## □ 환경오염예방활동강화

- 오염물질배출업소단속 및 행정조치 : 443개소 (배출부과금부과 400백만원)
- 자동차 배출가스단속 및 행정조치 : 634대 ( " " 123 " )
- 대기, 수질오염도 검사업무 수행 : 12,353건

### III. '95 주요업무계획

#### 더불어 잘사는 건강한 사회건설

- 저소득층공적부조사업 확대 및 다양한 복지서비스제공
- 질병관리 및 식품관리 선진화로 도민건강 증진
- 쓰레기 감량화 촉진 및 환경오염의 최소화

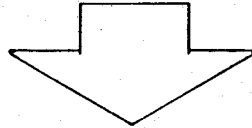

#### 역점시책

1. 저소득층의 복지증진
2. 도민 건강증진 및 질병예방 강화
3. 공중·식품위생 관리
4. 깨끗한 생활환경 조성

# 1. 저소득층의 복지증진

- 거택보호자 기본생계보장과 불우소외계층에 대한 지원확대
- 장애인등 취약계층 자립·자활능력 배양을 위한 지원 중점

## 가. 저소득주민 생활안정 추진

□ '95생활보호대상자 책정 : 21,789가구 58,061명

○ 책정기준 상향 조정

구 분	거택보호	자활보호
- 소 득 (인 / 월)	16 → 19만원 이하	17 → 20만원 이하
- 재 산 (가 구)	17 → 25백만원이하	20 → 25백만원이하

□ 거택보호자 기본생계보장

- 보호수준의 향상 : 1인 월 65 → 78천원수준 (20%증)  
 - 13,529명 10,440백만원 (국비 80, 도·시군비 각 10%)
- 보호방식의 개선 : 현물보호 → 현금보호 (계좌입금)

□ 자립, 자활능력 배양

- 생업자금 지원확대 : 210명 1,204백만원 (가구당 7→8백만원한도)
- 자녀학비지원 : 6,170명 2,415 " (국비 80, 도·시군비 각10%)
- 장학금지급 : 690명 93 " (도비)
- 취로사업 : 15천명 200 " (도비)
- 가옥수리돕기 : 500가구 500 " (도비, 시군비 50%)

## 나. 장애인복지증진

	'90	'92	'94
· 인 원 수	9,287 명	9,521	11,112
· 증 가 율	100 %	102.5	119.7

### □ 저소득 장애인의 자립지원 확대

- 생계보조수당지원 : 656 명 236백만원(1인 월20 → 30천원)
- 보장구, 의료비, 자녀학비등지원 : 1,229명 115백만원 (국비80, 도비20%)
- 직업훈련비 지원 : 30 명 25백만원 (도비)
- 시설퇴소자 자립정착금 지원 : 26명 26백만원 (도, 시군비 50%)

### □ 재활서비스 향상

- 재활, 체육, 기능경기대회 개최 : 3회 60백만원 (도비)
- 재활의원 및 복지관운영 : 2개소 529 백만원 (국비39, 도비61%)
- 재가장애인순회재활서비스센터운영 : 1개소 38백만원 (국비70, 도비30%)

### □ 정신지체장애인 종합복지관 건립

· 위 치	: 청주시 미평동 271 - 7
· 규 모	: 부지 816평, 건평 615평 (지하1, 지상3층)
· 사 업 비	: 1,364백만원 (국비 448, 교부세 800, 도비 34, 자담 82)
· 기 능	: 물리, 언어치료, 직업재활등 복지서비스 제공

- '94 실 적 : 부지확보, 예산확보 882백만원 (교부세800, 자담82)
- '95 계 획 : 공사발주, 건립마무리 (예산확보 482 백만원)

## 다. 사회복지시설운영의 내실화

### □ 시설수용자 보호수준 향상

- 생계보조 지원확대 : 1인 월 65 → 72천원 수준 (15% 증)  
- 3,911명 2,351백만원 (국비80, 도.시군비 각 10%)
- 시설종사자 처우개선 : 대우수당 1인 월 30 → 50천원  
- 554 명 332 백만원 (도 비 )
- 시설운영비 지원 : 22개소 5,519백만원 (국비80, 도비20%)

### □ 수용시설 환경개선

— 4 건 837 백만원 (국비 50, 도비 50%) —

- 정신질환시설 확충 : 2 개소 370 백만원
  - 상록원 수용실 개축 50 평 92 "
  - 부활원 " 150 평 278 "
- 오수정화시설 (성덕원) : 1 식 15 "
- 장애인 시설보강 : 6 개소 452 "

### □ 사회복지서비스 향상

- 불우계층건강생활지원「봉사센터」운영 : 5개소187백만원(국비70,도비30%)
- 영세민 취업교육등의 사회복지관 운영 : 7개소403백만원(국비37,시군비63%)

## 2. 도민건강증진및질병예방강화

- 전 도민 의료혜택 부여 → 양질의 의료서비스 제공
- 의약 및 전염병관리 체계확립 → 도민 질병예방과 건강증진

### 가. 편리하고 균등한 의료보장 확대

#### □ 전도민 의료혜택 부여

- 의료보험 : 926천명 (지역조합687, 직장조합239)
- 의료보호 : 68천명 (1종 24, 2종 44)
  - 1종 : 외래, 입원 전액지원
  - 2종 

┌	외래 : 1회 방문 1,000원제외 지원
	입원 : 진료비의 80% 지원

#### □ 지역의료보험 조합운영 합리화로 자립기반 정착

- 보험료의 적정수준조정 및 보험료 징수율 제고
- 지도감사를 통한 보험재정 누수방지
- 보험재정의 안정적 운영을 위한 재정지원 (국고 23,097 백만원)

#### □ 의료보호사업의 내실운영

- 의료보호기금의 적정운용 및 진료비 적기지급
  - 16,062 백만원 (국비 80, 도비 20%)
- 의료보호대상자 자격관리 철저 : 의료보험관리공단 위탁관리

## 나. 의료시설및 의.약 관리 강화

### □ 공공의료시설및 장비보강

- 보건소기능보강(건물,장비) : 3개소 2,400백만원(국비)
- 보건지소 장비보강 : 16개소 160 " (국비)
- 건강관리협회청사개축 : 453평 545 " (도비31, 자담69%)

### □ 병·의원 및 약물관리

- 의·약업소 시설 환경개선 및 무면허 행위 중점감시
- 의료기관, 약국 지도점검 (2회 / 1,859 개소)
- 부정·불량 및 다소비 의약품 중점관리 (년 300건)
- 병원 응급관리실 관리강화 및 응급의료체계 확립

### □ 마약류 재배 및 불법 유통근절

- 마약류 재배자 중점감시 (수시 검찰과 합동단속)
- 마약류 퇴치 홍보강화 (마약류 오.남용 방지교육등)

## 다. 전염병 예방 대책

### □ 전염병예방 체계 확립

- 질병정보모니터신고체계 구축 : 1,267명(리통장, 병의원, 약국등)
- 비상 방역근무반 운영 : 14개반 (도, 시군 보건소)

### □ 전염병 발생에 대비한 사전대처

- 취약지, 유해해충 다발지역 방역소독 강화 : 615개소 56 회
- 예 방 접 종 : 456천명 (일반뇌염외 4 종)
- 결핵, 성병, 나환자등 만성병 찾기 : 100 천명
- 콜레라, 장티푸스등 전염성이 강한 질병보균자 찾기 : 79천건



## 라. 인구사업의 질적개선

### □ 모자보건 사업의 내실화

- 신생아 선천성 대사이상 검사 : 3 천명
- 모자건강관리 : 14 천명
- 영유아 기초예방접종 : 116 천명
- 안전분만을 위한 감통분만체조교실운영 : 3 천명

### □ 현출산력 유지를 위한 가족보건사업 지속 추진

	'80	'94	2000년
인구증가율	1.67%	0.98	0.81
출산력	2.7명	1.63	1.63

- 자유피임 실천의식 제고 : 1 천명
- 불임시술가정 자궁암 무료검진 : 10 천명

### □ 주민 건강관리사업 강화

- 저소득층 가정주부 자궁암 검진 : 11 천명
- 성인병 발견및 관리(고혈압, 당뇨등) : 11 "
- 퇴행성 관절을 위한 물리치료실 운영 : 11 개소
- 재가보건및 건강관리서비스 제공 (보건요원 160명)
  - 건강상담, 진료안내, 혈압, 당뇨, 혈당측정등
  - 보건교육을 통한 건강관리 생활화 유도

### 3. 공중·식품위생안전관리

- 건강위해음용수 및 식품근절 → 마음놓고 먹을수 있도록 뒷받침
- 위생접객업소 건전육성 → 건전한 식생활문화 정착

#### 가. 음용수 수질관리

##### □ 수질검사 강화로 음용수에 대한 불신해소

- 검사항목 추가(상수도정수장) : 37 → 43개항목 (6개항목)
- 정기적인 수질검사 이행
  - 상수도 정수장(47개소) : 년 12회
  - 간이상수도, 공동우물, 웅달샘등(2,753개소) : 년 4회
- 수질검사 장비보강 : 1 종 120백만원(도비)
  - 가스크로마토그래피 질량분석기(GC-MS) 1 대

##### □ 사 후 관 리

- 노후 및 수원오염등의 부적합시설은 수질개선 또는 시설 정비토록 조치

##### ※ 먹는샘물(생수) 관리

- '94. 12. 16 먹는물 관리법(제정) 국회 통과
- '95. 5. 1 부터 시행예정으로 정부의 시행법규 추진과 연계하여 관리

## 나. 국민건강 위해식품 근절

### □ 시중 유통식품 점검강화 (시장, 슈퍼, 식품체인점등)

- 두부, 콩나물등 20대 중점관리대상 식품을 선정 집중관리
- 무허가 제품제조 및 판매행위 단속
- 유통기한 경과제품, 부패, 변질식품 판매행위단속
- 냉장, 냉동 대상식품을 상온에서 판매하는 행위 중점점검
- 국민 다소비 식품 수거검사 (1,300건)

### □ 식품제조업소의 점검철저

- 인체유해 첨가제 및 화학물질 사용행위
- 원료구입 및 성분배합 비율의 적정여부
- 제조공정 및 제품 표시기준 적정여부 등

### □ 단속행정의 신뢰성 확보를 위한 민간합동단속실시

- 단속시기 : 월 1회이상
- 명예감시원 위촉 활용 : 12 → 24명(청주YWCA외 7개단체)
- 의심식품 수거 검사 (240건)
- 대형판매업소 및 재래시장 중점 단속

### □ 농산물의 잔류농약검사 강화

- 대상 품목 : 국내생산 및 수입농산물 57종 → 전농산물로 확대
- 검사항목확대 : 농약성분 67종 (38 → 105종)
- 산지에서 출하전 사전검사 및 성수기 집중수거 검사
- 검사결과 기준초과 농산물은 타용도 전환 및 폐기

## 다. 위생접객업소 건전육성

### □ 음식업소 식생활 개선

- 과소비지양 질위주 좋은식단제 운영지도
  - 위생단체주관 자율지도 : 년 2 회 실시
  - 음식업주 교육 : 20 → 26 천명
- 시설 개선자금 지원 : 50개소 500백만원(식품진흥기금)

### □ 위생접객업소 불법영업 행위 단속

- 취약지역별 담당 책임제 운영
- 무허가 업소 및 상습 고질업소 중심의 단속방법 전환
- 지속적인 단속으로 퇴폐, 향락등 불법영업행위 일소

#### < 단 속 계 획 >

- 도내 일제단속 : 월 1회이상
- 도 특명기동단속 : 수 시
- 시군 교체합동단속 : 월 3일이상
- 시군 상설기동단속 : 주 1회이상 (청주시 주2회이상)

#### < 중점단속내용 >

- 심야퇴폐, 변태및 무허가 영업
- 미성년자 고용및 주류제공
- 불법 부당요금 징수
- 다방티켓 영업
- 이용업소 퇴폐 영업행위 등
- 기타 법규위반행위

## 4. 깨끗한 생활환경 조성

- 환경보전 중장기 종합대책 수립 ( '96 - 2005)
- 환경보전 선진기법 도입 및 지역특성에 맞는 환경보전 시책 전개

### 가. 환경보전 중장기 종합대책수립

#### □ 사업 개요

- 계획의 범위
  - 각종 개발과 산업입지, 오염원의 증가에 따른 환경실태예측
  - 환경보전의 선진기법도입및 GR등 환경규제 대비
  - 대기, 수질, 소음등 방지대책및 오.폐수의효율적 처리
  - 산업및 생활폐기물의 적정처리대책
  - 자연생태계및 충복의 수려한 자연환경 유지보전책등
- 기간의 범위
  - 목표년도 : 2005년
  - 계획기간 : 1996 ~ 2005년 (10년간)
- 사업기간 : '95. 2 ~ 12 (11개월)
- 소요사업비 : 100 백만원 (도비)

#### □ 추진 일정

- '95. 1. 환경보전 중장기 종합대책계획 수립 준비
- '95. 2. 용역의뢰 및 계약체결
- '95. 3. ~ 12. 용역 수행
- '95. 12. 종합계획 수립완료

## 나. 쓰레기 감량 및 자원재활용

### □ 쓰레기 수수료 종량제 확대 실시

- 쓰레기 배출량에 따라 처리비용을 차등 부담 (관급규격봉투사용)
- 시행지역및 시기 : 2개시군 → 도내 전지역 ('95. 1. 1부터)

#### ○ 추진태세 확립

- 지역주민에 대한 홍보.교육 : 설명회, 간담회, 발표회, 반상회, 전단, 프랑카드, 포스타, 언론매체활용등
- 지역별 담당공무원제 지정운영 : 읍.면.동, 통리별 (3,473명)
- 자율감시활동강화 : 자율감시반 운영 2,820개반 (8,142명)
- 봉투판매소 지정 : 3,752개소

#### ○ 쓰레기와 재활용품의 분리수거제도 조기정착

- 요일별(일자별) 분리수거 일정 지정운영

#### ○ 대형선별창고 설치확대 : 7 → 12개소 (시군별 1개소씩)

#### ○ 재활용센터 운영의 활성화 : 13개소

### □ 음식물 쓰레기 퇴비화 추진

#### ○ 다량배출업소와 농가 연계, 퇴비활용 체계 구축

#### ○ 퇴비화시설 설치의무화 : 31개소 (자담)

- 1일 급식인원 2,000명 이상 및 객석면적 200평 이상의 음식점

#### ○ 시범지역 시설비 지원 : 210개소 735백만원 (도비 33, 시군비67%)

- 1일 급식인원 500명 이상의 집단급식소 및 객석면적 100평이상의 음식점

## 다. 쓰레기 처리시설 확충

### □ 추진 방향

- '98년도까지 시·군 단위 위생매립장 및 소각로 1개소씩 설치
- 시설 입지선정시 주민참여 및 사전 예고로 주민반발 해소
  - 매립장 : 사업시행 2 - 3년전에 확정 예고
  - 소각장 : 주택단지, APT 건설 계획시 확정
- 연차별 추진 및 사업비 지원 확대 : 매립장 및 소각장을 매년 2-3개소씩 설치

### □ 매립장조성 계획

(단위: 백만원)

사업명	사업량 (천㎡)	사업비	기투자	'95 계획				'96 이후	비고
				계	국비	도비	시군비		
계	5 개소	29,940	14,378	10,360	4,940	1,500	3,920	5202	
청주광역권	153	13,500	10,740	1,940	1,940	-	-	820	소각로 병행설치 "
음성·진천	30	4,558	2,312	2,246	1,500	-	746	-	
옥천매립장	50	5,152	576	4,576	1,500	500	2,576	-	
괴산매립장	35	5,480	-	1,098	-	500	598	4382	
보은 갈목	14	1,250	750	500	-	500	-	-	

### ※ 주민숙원사업 추진

- 청주광역매립장 : 상수도시설외 3건      1,600백만원(도비600, 시비1,000)
- 음성·진천매립장 : 침출수 차집관로외 28건      1,980 " (도비:음성500, 진천1,480)
- 옥천 매립장 : 농로개설외 3건      150 " (도비)

### □ 대형소각로 설치 계획

(단위: 백만원)

사업명	사업량 (톤/일)	사업비	기확보	'95 계획				'96 이후	비고
				계	국비	도비	시군비		
충주시	100	10,528	735	1,335	770	-	565	8,458	재특 용자

## 라. 맑은물 보전대책

### 《 주요하천 수질 관리목표 》

· 대청, 충주호 1급수 · 달천 1급수 · 제천천 2급수 · 미호천 3급수

#### □ 수질관리기능 강화

- 마을단위 하천관리 지정 운영 : 555 개소
- 정기적인 오염도 측정 수질관리
  - ┌ 수질측정망 운영 25개소 (한강수계11, 금강수계14)
  - └ 년 12회, BOD (생물화학적 산소요구량)등 22개 항목
- 폐수배출업소 관리철저 : 1,261 개업소

#### □ 오염하천 정화

- '94까지 추진 : 6개하천 37km 3,876 백만원
- '95 계획 : 무심천 6.3km 780 " (양여금50, 도.시비각 25%)

#### □ 분뇨처리시설 확충 : 음성 1개소(15 → 16개소)

- 처리 능력 : 50 KL / 일
- 사업비 : 1,200백만원 ('95투자 80, '96계획 1,120)
  - ※ 주민숙원사업비 지원 : 6개소 500 백만원(도비)
  - 마을진입로포장 2, 마을안길포장 1, 마을하수구 2, 농로포장 1개소

#### □ 환경기초시설 운영 관리강화

- 기존시설 정상운영 체계 확립 : 65 개소
- 담당공무원 책임제 운영 : 오·폐수 무단방류 금지등



## 마. 환경오염사고 예방 활동강화

### □ 오염물질 배출업소 감시

- 정가지도단속 (년평균 3회) : 2,669 개업소
- 취약시간대 및 도.시군 합동단속 실시 (수시)

### □ 대기오염원인 자동차배출가스단속 : 45 천대

- 비디오촬영단속 : 13 천대
- 매연측정기 활용 단속 : 32 천대

### □ 유독물 취급업소 점검강화로 돌발사고 예방

- 유독물취급업소 방제장비및 약품비치 : 63 개업소
- 지방환경청, 소방서등 유관기관간 비상대응체계 구축

### □ 환경오염감시 강화및 홍보

- 하천감시 공익근무요원 배치 : 125 명
- 환경관리인 교육 : 1,320 명
- 유독물 관리자 교육 : 48 명
- 환경오염신고센타운영 : 13 개소
- 환경지도시책및 단속결과 수시 홍보