

'94 주요 업무 계획

소 방 본 부

보 고 순 서

I. 기본 현황	373
1. 기구 및 정원	374
2. 부서별 기능 및 주요업무	375
3. 소방예산	378
II. '94 소방시책 추진방향	379
III. '94 주요업무 계획	381
1. 관서 신설 및 청사확보	382
2. 소방관서 청사이전 및 증축	383
3. 소방장비 보강	384
4. 소방관서 운영정원 증원 보강	385
5. 소방공직기강 확립	386
6. 대형화재 사고의 중점예방	387
7. 도민 불조심 생활화운동 전개	388
8. 광역 소방통신 지령체제 기반시설 확충	389
9. 화재진압 능력의 제고	390
10. 의용소방대 운영의 내실화	391
IV. 도정건의, 질문 처리상황	392
1. 119 구조대 확대 설치	393

기 본 현 황

1. 기구 및 정원

※ 1본부 2과 6계 35명

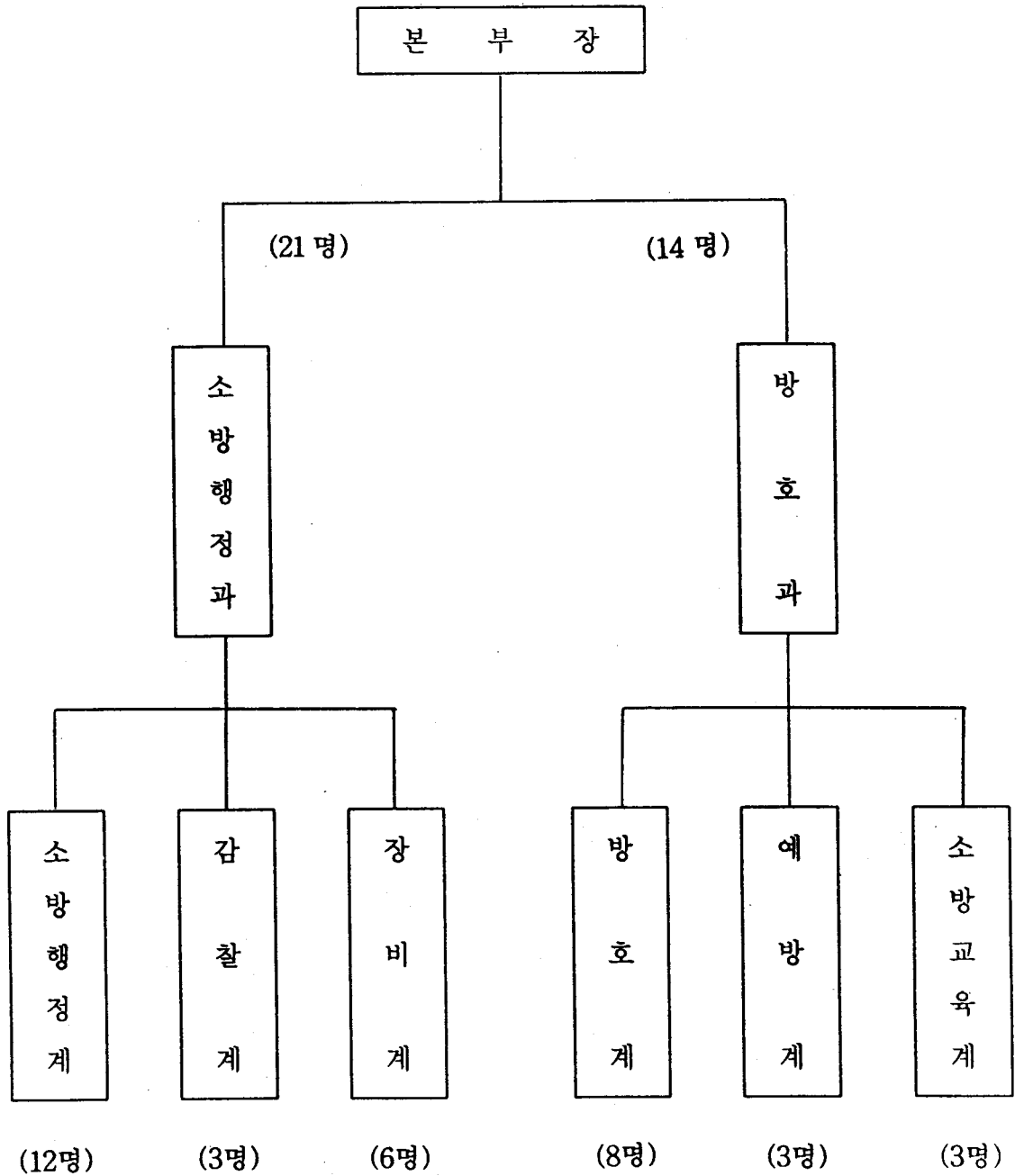

2. 부서별 기능 및 주요업무

소 방 행 정 과

- 소방행정 기본 운영계획 수립
- 소방관서 설치
- 소방공무원 정원 관리
- 소방관계 법규제정 및 개폐
- 소방공무원 인사 운영
- 소방장비 보강
- 소방관서 감사, 감찰
- 소방예산 편성 및 집행

방 호 과

- 화재진압 기본계획 수립 운영
- 의용소방대 육성 관리
- 소방용수시설 설치 유지 관리
- 소방 구급, 구조 운영
- 화재예방 대책
- 소방민원 접수 처리
- 소방공무원 교육
- 민간 소방조직 육성 관리

□ 관 서

(단위 : 개소)

계	소 방 서	파 출 소	의 용 소 방 대
21	4	17	152

□ 인 력

(단위 : 개소)

계	소 방 공 무 원	일 반 직	의 용 소 방 대 원
599	513	86	4,670

□ 장 비

(단위 : 대)

계	인 명 구 조 장 비	진 압 주 력 장 비	진 압 보 조 장 비	구 급 장 비	행 정 장 비
227	11	52	122	20	22

소방용수시설

(단위 : 개소)

계	소 화 전	급 수 탑	저 수 조	지 정 수 리
1,429	1,103	84	27	215

소방대상물

(단위 : 개소)

계	대형화재취약대상	일 반 대 상	위험물저장취급시설
12,241	220	8,792	3,229

민간소방조직

(단위 : 명)

계	청 원 소 방 원	방 화 관 리 자	위험물안전관리자
5,519	117	2,758	2,644

3. 소 방 예 산

< 예산규모 15,278,299 천원 >

□ 관 서 별

○ 소 방 본 부	4,152,016 천원
○ 청 주 소 방 서	4,621,995 천원
○ 충 주 소 방 서	2,748,153 천원
○ 제 천 소 방 서	1,633,365 천원
○ 영 동 소 방 서	2,122,770 천원

□ 비 목 별

○ 인 건 비	7,025,523 천원 (46 %)
○ 물 건 비	3,713,083 천원 (24 %)
○ 이 전 경 비	1,002,645 천원 (7 %)
○ 자 본 지 출	3,042,048 천원 (23 %)

※ 도 예산규모 대비

○ 도 총 예 산	382,951,184 천원
○ 소 방 예 산	15,278,299 천원 (4 %)

'94 소방시책 추진방향

'94 소방시책 추진방향

소방정책 3대기조

- 비용 절감 _____ 경제소방
- 양질의 서비스 _____ 봉사소방
- 전략적 기동성 확보 _____ 인명안전보장

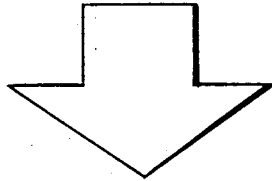

소방력의 효율적 운영

- 최소의 비용에 의한 효율적인 소방력 보강
- 광역통신, 지령체제 기반시설 확충
- 소방서비스의 질적향상으로 민본 행정 구현
- 대형화재사고의 중점 예방
- 의용소방대 운용의 내실화

최대의 소방행정 성과거양

'94 주 요 업 무 계 획

1. 관서신설 및 청사확보

□ 관서신설 24 관서 → 27 관서

○ 괴산파출소 신축

- 건물규모 : 지하 1층, 지상 2층, 연건평 100 평
- 예산투자 : 322,329 천원
 - 부지매입비 100,000 천원 (100 평)
 - 건축비 222,329 천원

○ 금왕파출소 신축

- 건물규모 : 지하 1층, 지상 2층, 연건평 100 평
- 예산투자 : 322,329 천원
 - 부지매입비 100,000 천원 (100 평)
 - 건축비 222,329 천원

○ 주덕파출소 신축

- 건물규모 : 지하 1층, 지상 2층, 연건평 100 평
- 예산투자 : 322,329 천원
 - 부지매입비 100,000 천원 (100 평)
 - 건축비 222,329 천원

※ 주덕파출소 신축 소요예산 제1회 추경 확보

□ 추진 일정

- 부지확보 : '94. 3. 31
- 설계시공 : '94. 5. 31
- 완 공 : '94. 10. 31

2. 소방관서 청사이전 및 증축

□ 제천소방서 이전 신축

○ 추진 개요

- 현청사 매각 이전지 취득 (기부채납) 승인 → '92. 12. 9 (제천시 의회)
- 부지매입비 계상 ('94 당초예산) → 제천시 (508,173 천원)

○ 신축 계획

- 위 치 : 제천시 장락동산 53-3외 5필지
- 부지면적 : 2,000 평
- 건물규모 : 지하 1층, 지상 3층, 연건평 700 평
- 예산투자 : 1,201,015 천원

○ 추진 일정

- 부지확보 : '94. 3월
- 착 공 : '94. 4월
- 완 공 : '95. 5월

□ 영동소방서 증축

- 증축면적 : 135 평 (1층 40 평, 2층 40 평, 3층 55 평)

※ 기존면적 212, 평

- 예산투자 : 304,935 천원

- 추진일정 : '94. 10월 완공

3. 소방장비 보강

□ 소방장비 확충 : 229대 → 247대

□ 신규보강 : 18대

○ 인명구조장비 : 10대

- 굴절사다리차 2대 (보은, 단양)
- 구난차 2대 (충주, 제천)
- 구급차 6대 (충주, 대소, 삼성, 소이, 덕산, 황간)

○ 화재진압장비 : 3대

- 특수화학차 1대 (청주)
- 펌프차 2대 (보은, 단양)

○ 기타장비 : 5대

- 진단차 2대 (영동, 증평)
- 지휘차 1대 (증평)
- 순찰차 1대 (증평)
- 화물차 1대 (증평)

□ 노후차량 교체 : 10대

○ 인명구조장비 : 1대

- 구급차 1대 (제천)

○ 진압장비 : 9대

- 펌프차 6대 (청주 2, 제천, 영동, 보은, 단양)
- 화학차 1대 (청주)
- 물탱크차 2대 (충주, 제천)

□ 투자계획

○ 소요예산 : 2,002,000 천원

- 국비 370,000 천원 → 지방교부세 기확보
- 도비 1,632,000 천원 → 제1회 추경 확보

□ 추진일정

○ 사양서 검토 : '94. 2. 28

○ 조달계약 발주 : '94. 6. 30

○ 조달구매 배치 : '94. 10. 31

4. 소방관서 운영정원 증원 보강

□ 정원증원 513명 → 656명 (143명 증원)

□ 신설관서 운영정원 74명

- 중평소방서 19명
 - 보은, 단양파출소 22명
 - 괴산, 금왕, 주덕파출소 33명 → '94. 신설 승인관서
- } '93 신설 승인관서

□ 신규구입 소방장비 운영정원 69명

- '93 신규구입 소방장비 9대 18명
- '94 신규구입 소방장비 18대 51명

※ 소방장비 1대당 2교대 근무인원

□ 추진 일정

- 소요인원 판단 : '94. 1. 31
- 정원승인 신청 : '94. 3. 31
- 개서(소) 예정 : '94. 10. 31

5. 소방공직기강 확립

소방관서 행정감사

○ 종합 감사

- 기 간 : '94. 6 ~ 9월중
- 대 상 : 2개 기관 (청주, 충주소방서)

○ 부분 감사

- 기 간 : '94. 5 ~ 10월중
- 대 상 : 2개 기관 (제천, 영동소방서)

○ 기강 감사

- 기 간 : 1 ~ 12월 (분기 1회)
- 대 상 : 전소방관서 (4개 소방서, 17개 파출소)

행정감사 내용

- 인·허가등 대민관련 업무처리사항
- 무사안일, 보신주의 등 기강문란 행위
- 화재특별경계근무 상황 등

감사결과 조치

- 비위행위자는 물론 감독책임자까지 연대책임제 강화
- 능동적인 업무수행중 발생한 과오는 문책 면제

6. 대형화재 사고의 중점예방

□ 인명피해 우려시설 특별관리

- 관리대상 : 430 개소 (접객업소 107, 숙박시설 73, 복지시설 36, 기타 214)
- 유관기관 합동점검 : 년 1회 (소방, 건축, 전기, 가스합동)
- 관리책임자 지정 지도점검 : 월 1회

□ 화재예방 검사의 내실화

- 대형화재취약대상 합동점검 : 220 개소
- 대상별 예방검사 : 8,362 개소
- 시설주 자체점검제도 확행 : 년 3회

□ 위험물 안전관리 강화

- 정밀 점검 : 3,229 개소
- 다량위험물시설 방호훈련 : 13 개소
- 불법위험물 단속 : 년 2회

□ 자위 소방능력 향상

- 직장자위소방대 조직정비 : 2,758 개대
- 직능단체 활용 소방안전 교육 : 요식업 조합외 5개 단체
- 방화관리자 및 위험물 안전관리자 교육 : 5,402 명 (년 6시간)
- 교육용 소화기 제작 : 100 개

7. 도민불조심 생활화운동 전개

□ 화재예방 홍보요원의 저변 확대

- 어린이소방대 육성 : 272 개대 (국민학교당 100명 기준)
- 직장자위소방대 화재예방 활동 강화 : 2,758 개대

□ 화재예방 홍보 및 교육 강화

- 보도매체 활용 홍보 : TV, 라디오, 유선방송, 신문
- 정기간행물 화재예방 상식란 게재 : 반상회보 등
- 자체 방송시설 활용 화재예방 방송 : 극장, 백화점, 아파트 등
- 소방교육 기회 확대 : 주부안전교실, 어린이 안전교실, 단체모임
출장교육 등

□ 불조심 강조의 달 집중홍보 전개

- 기 간 : '94. 11. 1 ~ '94. 11. 30 (1개월간)
- 각종 불조심 행사 주민참여 확대 : 전시회, 캠페인 등 12개 행사
- 소방홍보물 제작 배포 : 5종 20,000 매 (표어, 포스터 등)

□ 1가정 1소화기 갖기운동 지속 전개

- 가정용 소화기 보급확대 : 15,000 개 ('93년도 11,400 개 보급)
- 백화점, 슈퍼마켓 등 상설판매장 설치
- 직장별 단체구입 알선 및 소화기 선물하기 제도 (개업, 이사 등)

8. 광역소방통신 지령체제 기반시설확충

□ 추진개요

- 권역별 (도단위) 광역 무선통신망 확충
- 화재진압, 구급·구조, 사고, 재난관리의 광역적 대처
- 소방무선 불통지역 해소

□ 추진계획

- 단계별 추진 ('94 ~ '98)
 - 제1단계 : 도단위 광역 무선통신망 보강
 - 소방관서 무선망 보강 및 도·시·군 지휘 통신망 구축
 - 무선통신 전담요원 확보 (직제개정 추진)
 - 제2단계 : 전국 단위 무선통신망 구성 ('94 ~ '95)
 - 제3단계 : 소방지령 전산화 및 영상통신망 구축 ('98 이후)
- '94 중점 추진계획
 - 광역망 확충 : 송신소 1, 중계소 6, 기지국 25
 - 소방관서 무선통신망 보강 : 153 대
 - 도 및 시·군 지휘통신망 확보 : 28 대
 - 무선주파수 추가확보 : 12 개

□ 투자계획

- '94년도 소요예산 : 400,900 천원
 - 국비 85,000 천원 → 특별교부세 기확보
 - 도비 315,900 천원 → 제1회 추경확보
- '95년 이후 소요예산 289,600 천원 (차량국 86대, 휴대국 40대, 교체 114대)

9. 화재진압 능력의 제고

□ 추진 개요

- 소방훈련의 능력배양
- 소방훈련의 내실화
- 관내의 응원 출동체제 정착

□ 추진 계획

- 화재진압능력 배양
 - 중요 대형취약대상 현지적응 훈련 및 도상훈련 : 220 개소
 - 읍·면 소방력 취약지 동시 출동 체제확립
 - 소방관서 : 21
 - 의용소방대 : 152 개대
 - 특수차량 조작 및 진압 능력배양 훈련 : 월 2 회
 - 소방기술 경연대회 : 1 회
- 소방훈련의 내실화
 - 119 구조대 인명구조시범훈련 : 1 회
 - 민, 관, 군 합동 소방훈련 : 1 회
- 응원출동 체제 정착 및 훈련강화
 - 응원출동 체제정비 : 17개 기관
 - 응원출동 능력평가 : 1 회

□ 추진 일정

- 화재진압 기본계획 수립 : 1 월
- 화재진압 기술훈련 : 6 ~ 9 월
- 민, 관, 군 합동 소방훈련 : 8 월
- 소방기술경연대회 : 10 월

10. 의용소방대 운영의 내실화

□ 추진 개요

- 의용소방대 정예화로 읍·면지역 진압능력 향상
- 의용소방대 활성화 및 사기진작 강구
- 의소대 지역담당 공무원지정 교육, 훈련 효율화 도모

□ 추진 계획

- 의용소방대 지역담당제 지정
 - 도내 소방장 이상 소방공무원 의소대 지역담당제 추진
 - 지정인원 : 93 명 152 개대
 - 매월 정기교육시 훈련지도
- 의소대 운영체제 개선
 - 의용소방대원 임명권 및 기본경비 시장·군수 부담 추진 (관련법규 개정 추진중 : 내무부)
- 의소대 사기진작 방안 강구
 - 선진지 견학 : 년 1 회
 - 자녀장학금 지급 : 233 명
 - 의용소방대장 간담회 : 년 2 회
 - 의용소방대 연합회 운영비 지원 : 연합회 15 개대

□ 투자 계획

○ 소요예산	:	977,622 천원
• 출동수당	:	433,632 천원
• 피복비	:	253,941 천원
• 자녀장학금	:	136,319 천원
• 선진지 견학	:	69,900 천원
• 기타 (체육대회등)	:	83,830 천원

도정건의, 질문처리상황

질문요지

- 119 인명구조대가 청주에만 조직되어 있는데 도내 4개 소방서에 확산 배치할 용의는 ?

('93. 9. 16 장 인 기 의원)

□ 119 인명구조대 설치현황

- 설치관서 : 청주소방서 1개대
- 편 성 : 구난차 1대, 인원 7명

□ 추진방침

- 구조대 조직 확대 : 1개대 → 3개대 (충주, 제천)
- 구난장비 및 인력보강 (장비 2대, 인력 18명)

□ '93 추진상황

- 구난차 2대 신규 정수 승인 ('93 도의회)
- 전문인력 특채 충원 : 3명 (23명 응시결과 3명 합격)

□ '94 추진계획

- 구난차 (2대) 구입배치 : 소요예산 260,000 천원 제1회 추경확보 추진
- 운영정원 증원 : 18명
- 전문인력 보강 : '94. 제1회 지방공무원 공임시 군 특수병과 출신자로 제한 경쟁시험 충원