

2020. 11.



2020년도 하반기 주요업무 추진상황

목 차

I . 일반현황	1
1. 조직 및 정원	1
2. 자산 및 예산현황	2
3. 주요업무	3
4. 기본현황	4
II . '20년도 비전과 추진전략	5
III . 전략목표별 추진상황	6
1. 성평등 문화 확산을 위한 지역맞춤형 교육	6
2. 지역 여성정책 개발을 위한 현장기반 연구	10
IV . 주요 현안사업	17

※ 붙임 : 2020년도 하반기 예산집행 현황

I. 일반현황

1. 조직 및 정원

□ 조직

- 임원 : 17명(이사장, 대표이사, 이사 13, 감사 2)
- 사무처 : 13명(사무처장, 3팀 12명)

기구표

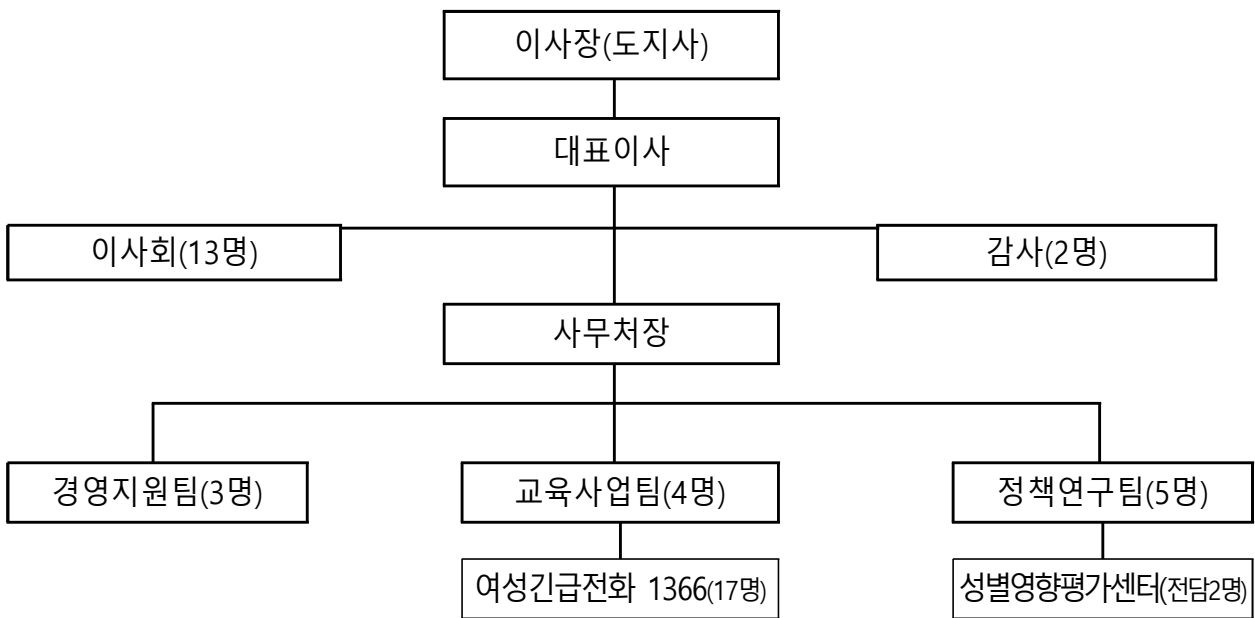

□ 정·현원('20.10.31.기준)

(정/현)

구분	계	대표이사	가급 (사무처장)	나급 (팀장, 선임연구위원)	다급 (연구위원)	라급 (연구원)	마급
계	14/14	1/1	1/1	3/3	4/4	2/2	3/3
대표이사	1/1	1/1					
사무처장	1/1		1/1(행정5)				
경영지원팀	3/3			1/1(행정6)	1/1(행정7)		1/1
교육사업팀(사무직)	4/4			1/1		1/1	2/2
정책연구팀(연구직)	5/5			1/1	3/3	1/1	

※ 공무원 파견 3명(5급 1, 6급 1, 7급 1)

2. 자산 및 예산 현황

□ 자산현황

(단위 : 천원)

자 산(①=②+③)	부 채②	자 본③
100,000	-	100,000

□ 예산현황

○ 2020년 세입예산

(단위 : 천원)

구 분		예 산 액	비 고
일 반 회 계	합 계	2,329,780	
	순 세 계 잉 여 금	249,642	
	기 타 영 업 수 익	12,900	
	예 금 이 자 수 익	708	
	도 비 출 연 금	1,224,948	재단운영비
	수 탁 기 관 사 업 수 익	841,582	2개 기관

○ 2020년 세출예산

(단위 : 천원)

구 분		예 산 액	비 고
일 반 회 계	합 계	2,329,780	
	재 단 운 영 비	944,225	
	교 육 운 영 비	212,722	
	정 책 연 구 비	206,073	
	젠 더 네 트 위 크 사 업	80,144	
	수 탁 기 관 사 업 비	886,582	
	충북성별영향평가센터	169,952	국비 124,952 출연금 45,000
	여성긴급전화1366충북센터	716,630	
	보 조 금 반 환 금	34	

3. 주요업무

□ 경영지원팀

- 재단 이사회 운영에 관한 사항
- 주요업무계획 수립 및 도의회에 관한 사항
- 재단 경영평가에 관한 사항
- 도 종합감사 등 각종 감사에 관한 사항
- 재단 예산 및 지출업무에 관한 사항
- 재단 직원 및 계약직 채용에 관한 사항

□ 교육사업팀

- 성평등 문화 확산을 위한 지역 맞춤형 교육
- 다양한 분야의 여성 인재 발굴 및 양성
- 지역 여성 리더십 향상 및 역량강화
- 여성·가족친화 및 유관 기관 교류 협력 사업 추진
- 폭력피해 여성보호를 위한 여성긴급전화 1366 충북센터 운영

□ 정책연구팀

- 성평등 충북도 실현을 위한 여성·가족정책 연구
- 현장 중심 성인지 정책연구 강화
- 성주류화 확산을 위한 제도연구 및 지원
- 국내·외 관련 연구기관 및 단체 교류·협력
- 「충북성별영향평가센터」 운영

4. 기본현황

□ 설립개요

- 근거 : 민법 제32조에 의한 재단법인
- 설립일 : 2017. 2. 17.
- 설립형태 : 도 출연기관
- 주요사업
 - 성평등 문화 확산 및 여성·가족 역량강화 교육
 - 여성·가족 정책조사 연구 및 지원, 성 주류화 과제 컨설팅

□ 연혁

- '16. 10. 28. 충북여성재단 설립 및 운영지원 조례 제정
- '16. 11. 23. 충북여성재단 설립 발기인 대회
- '17. 2. 8. 충북여성재단 창립이사회 개최
- '17. 2. 17. 제1대 권수애 대표이사 취임
- '17. 3. 20. 충북성별영향분석평가센터,
여성긴급전화 1366 충북센터 수탁운영
- '17. 4. 27. 충북여성재단 출범식 개최
- '18. 4. 24. 창립1주년 기념 심포지엄개최
- '18. 9. 28. 충북성별영향평가센터 명칭 변경
- '19. 3. 21. 제2대 이남희 대표이사 취임

Ⅱ. '20년도 비전과 추진전략

비
전

충북의 미래를 열어가는
성평등 교육·정책연구의 거점

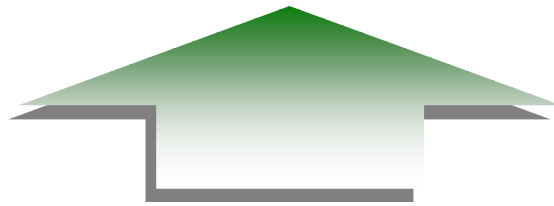

— 2대 전략목표, 6대 이행과제 —

전 략	성평등 문화 확산을 위한 지역 맞춤형 교육	지역 여성정책 개발을 위한 현장 기반 연구
이 행 과 제	<ul style="list-style-type: none"> ① 성평등 문화 확산 및 도민 참여교육 ② 젠더 전문가 양성 및 여성 역량 강화 교육 ③ 여성긴급전화 1366 충북센터 운영 	<ul style="list-style-type: none"> ① 성평등 충북실현을 위한 여성정책 개발 ② 성 주류화 역량 강화 ③ 충북성별영향평가센터 운영

Ⅲ. 전략목표별 추진상황

1. 성평등 문화 확산을 위한 지역맞춤형 교육

여 건

- 성평등 문화 확산을 위한 다양한 교육 자료 필요
- 수요자 맞춤형 여성·가족 역량 강화 교육 요구
- 젠더전문가 양성 및 지역 여성의 대표성 강화 필요
- 도민 참여형 사업 확대 요구

➔ 다양한 교육 사업을 통한 성평등 공감대 확산

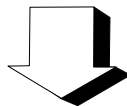

이 행 과 제

- 1** 성평등 문화 확산 및 도민 참여 교육
- 2** 젠더 전문가 양성 및 여성 역량 강화 교육
- 3** 「여성긴급전화 1366」 총복센터 운영

1 성평등 문화 확산 및 도민 참여 교육

□ 성평등 도민 참여 분야

- 성공남(성평등 공감 남성) 과정(2회) : 1회(9월)/1회(11~12월)
 - 도내 남성들의 성평등 의식 향상을 위한 특강 및 소모임 구성
- 도·시군의회 의원 성인지 특강 (2회) : 5회 추진
 - 도·시군의회 의원의 성인지 및 폭력예방 의식 향상, 여성친화도시 등 특강
- 충북 성평등 축제(1회) : 3회 추진
 - 성평등 특강, 문화행사 등 온라인 소규모 행사로 병행 추진
- 성평등 홍보물 공모전(1회) : 1회 추진
 - 성평등 주제 홍보물 접수(5월), 심사, 시상, 수상작 홍보 등
- 젠더 소통 강연(5회) : 4회 추진/1회(11월)
 - 다양한 콘텐츠를 통한 도민과 성평등 소통 강연
- 성평등 이야기 전문가 과정(12회) : 12회(11~12월)
 - 성평등 이야기 전문가 간담회 및 교육 실시

□ 가족 성평등 분야

- 아빠와 함께하는 요리 과정(4회) : 4회 추진
 - 아빠와 자녀가 함께하는 요리 진행 및 후기 영상 제작
 - ※ 각 가정에 농산물 및 송편만들기 꾸러미 발송하여 비대면 진행
- 가족 성평등 체험 과정(캠프)(2회) : 간담회 1회(12월)
 - 코로나 시대의 가족프로그램 발굴을 위한 간담회 개최

2 젠더 전문가 양성 및 여성 역량 강화 교육

□ 젠더 전문가 양성 분야

- 성평등 전문 강사 역량 강화(전문과정) (2회) : 4회 추진
 - 양성된 성평등 및 데이트폭력 예방 전문강사 보수 교육
- 성희롱(성폭력) 고충상담원 실무 역량 강화 교육 (1회) : 1회 추진
 - 공공기관 및 지자체 고충상담원 실무 교육
- 양성평등교육 전문강사 양성 과정(1회) : 1회 추진 신규
 - 청소년 맞춤형 양성평등교육 전문강사 양성(양평원 협력사업)

□ 여성 역량 강화 분야

- 자기방어 교육 개발(8회) : 7회 추진/2회(11~12월) 신규
 - 자기방어 전문가 간담회, 프로그램개발, 시범프로그램 영상제작 등
- 여성사 탐방 사업(2회) : 1회 추진/1회(11월)
 - 지역 여성 장인의 삶의 이야기와 작업실 탐방 프로그램 등
- 지역여성 역량 강화 교육(12회) : 9회 추진/3회(11~12월)
 - 지역여성 활동가 및 여성 소모임 역량강화 교육
- 충북여성단체 실무자 역량 강화 교육(1회) : 1회(11~12월)
 - 여성단체 임원 및 회원의 역량 강화 교육 및 연계망 활성화

□ 공모 및 협력사업 운영

- 양성평등토론회(1회) : 1회 추진
 - 여권통문 충북 여성의 삶에 대한 토론회 및 사진전
- 양성평등 주간 전국 공동협력사업(1회) : 1회(11월)
- 공공기관 성인지 및 폭력예방 교육 과정 : 1회 추진

3 「여성긴급전화 1366」 중복센터 운영

□ 인권보호를 위한 여성긴급전화 1366 운영

- 전화·방문·면접상담, 긴급피난처 365일 24시간 운영
- 경찰과 함께하는 폭력재발방지 「가정폭력 재발 우려가정 관리」 (200명) : 317명 추진
- 상담소 없는 지역 찾아가는 이동상담소 운영(10회) : 6회 추진/4회(11~12월)
- 젠더폭력피해자 지원 사업 운영(수시) : 10회 추진
- 사례회의 및 전문가 자문(수시) : 28회 추진
- 긴급피난처 환경개선 및 차량구입 : 긴급피난처(7월)/차량구입(5월)

□ 네트워크 연계 강화 및 폭력예방 홍보 사업

- 폭력예방을 위한 보라데이·거리·연대홍보(14회) : 13회 추진/1회(11~12월)
- 온라인, 대중매체, 전광판을 통한 1366홍보(수시) : 6,415회
- 가정폭력방지 네트워크 간담회(50회) : 46회 추진/4회(11~12월)
- 유관기관 네트워크 강화를 위한 회의 및 공동연수(10회) : 12회 추진
- 도내 데이트폭력, 디지털 성폭력 예방 교육 및 홍보(5회) : 3회 추진/2회(11~12월)
- 젠더폭력 근절을 위한 민·경 협업 간담회(2회) : 2회(11~12월) 신규

□ 위기상담을 위한 역량강화 교육

- 상담원 사례회의(전문가 및 동료자문, 12회) : 8회 추진/4회(11~12월)
- 상담원 역량 강화 교육(12회) : 16회 추진
- 상담자원봉사자 월례교육 및 연수(10회) : 6회 추진/4회(11~12월)
- 상담원의 소진예방(1회) : 1회 추진예정(11~12월)

2. 지역 여성정책 개발을 위한 현장기반 연구

여 건

- 여성·가족 정책에 대한 선도적 전략개발을 위한 전문적인 성평등 정책 연구 필요
 - 현장 요구에 대응하는 정책 및 수탁 연구 필요
 - 일자리·가족·복지·여성사·성 주류화 등 연구 전문성 강화
 - 성 주류화 제도의 안정적이고 효과적인 지원 필요
- ➔ 성평등 기반 구축 및 성 주류화 제도 활성화

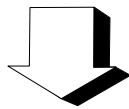

이 행 과 제

- 1** 성평등 총복실현을 위한 지역 여성정책 개발
- 2** 성 주류화 역량 강화
- 3** 총복성별영향평가센터 운영

1 성평등 중복실현을 위한 여성정책 개발

□ 고용격차 해소를 위한 일자리 연구 : 2건

- [기본] 충북 바이오산업 성평등 고용여건 조사(1건)
 - 도내 주력산업인 바이오산업 분야 기업의 성평등 고용실태 분석
 - 전문가 자문회의(2회/10월, 12월), 면접 및 설문조사(9~11월)
 - 연구결과보고회 및 연구보고서 발간(12월)
- [전략] 충북지역 경력단절여성 현황 및 실태분석(1건)
 - 충북지역 경력단절여성의 현황분석 및 경력복귀 지원 방안제시
 - 전문가 자문회의(3회), 면접조사(8회)
 - 연구보고서 발간(12월)

□ 지역 여성문화 유산발굴을 위한 여성사 연구 : 2건

- [기본] 충북여성사: 대농방직 여성노동자 생애구술사 연구(1건)
 - 산업체 학교 여성노동자들의 삶에 관한 생애사 연구
 - 전문가 자문회의[6회 : 5회 추진/1회(11월)], 구술면접(7~8월), 녹취록 및 원고 작성(8~10월), 감수(11월)
 - 연구결과보고회 및 연구보고서 발간(12월)
- [전략] 충북 여성 인물사 : 충북 여성 독립운동가의 삶과 활동(1건)
 - 충북을 대표하는 여성 독립운동가에 관한 여성사적 기록 및 사료집 편찬
 - 착수보고회(1회), 전문가 자문회의[3회 : 2회 추진/1회(11월)], 자료수집 및 현장조사(16인), 감수(1회/11월)
 - 연구결과보고회 및 연구보고서 발간(12월)

□ 촘촘한 돌봄 체계 조성을 위한 연구 : 1건

- [기본] 촘촘한 돌봄체계 구축 방안 : 초등 돌봄을 중심으로 (1건)
 - 충북지역 돌봄실태조사 분석 및 정책지원 방안 도출
 - 전문가 자문회의[4회 : 3회 추진/1회(11월)], 설문조사(1식/10~11월), 초점집단면접 및 심층면접[10회 : 8회 추진/2회(11월)]
 - 연구결과보고회 및 연구보고서 발간(12월)

□ 충북 젠더네트워크 구축 및 활성화 지원사업 : 4건

▶ 4개 네트워크 운영, 전문가 자문회의 : 2회

- [기타] 2020 충북 풀뿌리 여성소모임 지원사업(1건)
 - 충북지역의 풀뿌리 여성소모임의 역량강화 활동 지원
 - 소모임 컨설팅(8회), 성과보고회(10월), 사업보고서 발간(12월)
- [기타] 2020 충북 청년 젠더네트워크 지원사업(1건)
 - 충북 청년의 성평등 문화 확산 활동 및 여성사적 기록
 - 청춘낭독회(11월), 사업보고서 발간(12월)
- [기타] 2020 충북 성주류화정책참여단 지원사업(1건)
 - 성인지적 관점에서 지역 성평등 정책 점검 및 정책 발굴
 - 평가워크숍(11월), 사업보고서 발간(12월)
- [기타] 2020 충북 여성친화도시 시민참여네트워크 지원사업(1건)
 - 충북지역의 여성친화도시 사업담당자 및 시민참여단의 연계 강화
 - 여성친화도시 확산사업 연계 운영
 - 성과보고회(10월), 사업보고서 발간(12월)

□ 충청북도 양성평등 기금사업 : 2건

- [기금] 충청북도 양성평등기금 지원사업 모니터링(1건) 신규
 - 양성평등기금 지원사업의 효과성 증대 및 효율적 운영방안 모색
 - 전문가 자문회의(1회), 사업 실시기관 모니터링(7개 기관), 사업 미실시 기관 비대면 모니터링(7개 기관)
 - 초점집단면접(2회), 사업보고서 발간(12월)

- [기금] 충청북도 여성친화도시 확산사업(1건) 신규
 - 충청북도 여성친화도시 확산 및 활성화를 위한 시·군별 맞춤형 사업추진 지원과 네트워크 구축(지정준비도시 포함 7개 시·군)
 - 전문가 자문회의(1회), 담당공무원 워크숍(1회)
 - 시민참여단 멘토회의(4회), 시민참여단 역량강화 및 자문(시·군별 각 1~4회), 우수사례 탐방(1회), 여성친화도시 세미나(1회)
 - 성과보고회(10월), 사업보고서 발간(12월)

2 성 주류화 역량 강화

□ 성 주류화 기반 조성 및 전문 연구 : 3건

- [기본] 충북 시·군 여성친화도시 운영 현황 및 육성방안(1건)
 - 충북의 사회문화적 특성을 반영한 여성친화도시를 만들기 위한 도내 여성친화도시 운영 현황 및 육성방안 마련
 - 전문가 자문회의[3회 : 2회추진/1회(11월)], 면접조사(7회)
 - 연구결과보고회 및 연구보고서 발간(12월)

- [기타] 2020 충북 성인지 통계 (1건)
 - 충북지역의 여성·가족정책 개발을 위한 분야별 현황분석을 통해 성 주류화 정책 추진을 위한 기초자료 제공
 - 전문가 자문회의[2회(4월, 8월)], 연구진 회의(9회), 통계자료 수집 및 분석(4~8월)
 - 연구보고서 발간(9월)

- [전략] 충북 소상공인 육성자금사업에 대한 특정성별영향평가(1건)
 - 충청북도가 수행하는 소상공인 육성자금지원 사업에 대한 심층적 성별영향평가
 - 충북 소상공인 육성자금지원 사업 통계자료 분석(7~10월), 전문가 자문회의[3회 추진/1회(11월)], 초점집단면접(2회/11월), 개인면접(11월), 설문조사(10~11월)
 - 연구결과보고회 및 연구보고서 발간(12월)

□ 수탁연구 : 2건

- [수탁] 2020 충청북도 성인지예산 종합분석(1건) 신규
 - 충청북도 성인지예산제도 현황 및 개선방안 모색
 - 충청북도 및 11개 시·군, 충북교육청 2020년 성인지예산서 분석, 충청북도청 2019년 성인지예·결산서 내용분석
 - 전문가 자문회의(5회), 연구진 회의 및 간담회(3회)
 - 최종보고회 및 연구보고서 발간(6월)

- [수탁] 진천군 여성친화도시 조성 중·장기계획(1건) 신규
 - 착수보고회(1회), 전문가 자문회의(2회), 연구진 회의(9회)
 - 초점집단면접(5회), 과제발굴 워크숍(2회), 공무원 정책협의회(1회)
 - 중간보고회(1회), 최종보고회 및 연구보고서 발간(9월)

3 중복성별영향평가센터 운영

□ 성별영향평가센터 운영

- 사업비 : 169백만원(국비 124, 도비 45)
- 사업량 : 1,400건 / 1,238건 완료, 추진예정(11~12월)
- 지원대상 : 충청북도 및 11개 시·군, 충청북도교육청
- 주요내용
 - 사업 성별영향평가 컨설팅 : 461건
 - 법령 성별영향평가 컨설팅 : 37건
 - 계획 성별영향평가 컨설팅 : 1건
 - 홍보물 성별영향평가 컨설팅 : 12건
 - 성인지 예·결산 컨설팅 : 727건
 - 성별영향평가 정책개선안에 대한 이행점검 : 1차(3월), 2차(11월)

□ 성 주류화 제도 운영지원

- 성별영향평가 및 성인지 예·결산 컨설턴트 위촉 및 교육
 - 성 주류화 컨설턴트 위촉식(1회) : 1회(6월)
 - 성 주류화 컨설턴트 교육(8회) : 신규양성 4회(2~5월),
역량강화 4회(2~9월)
 - 성 주류화 컨설턴트 슈퍼비전(10회) : 5회 추진 / 5회(11~12월)
- 성 주류화 제도 추진기반 강화
 - 성 주류화 컨설턴트 연찬회(2회) : 2회(2월, 4월)
 - 성별영향평가·성인지 예산 기관담당자, 컨설턴트 합동 연찬회(2회) : 14회 ※ 서면 1회(5월), 기관별 온라인 13회(9월)
 - 성 주류화 토론회(1회) : 1회
 - 정책개선 사례 홍보물 제작(1회) : 발간예정(12월)

IV. 주요 현안사업

현안사업 1 : 충북 젠더네트워크 구축 및 활성화 지원사업

- ❖ 성평등문화 확산과 공공문제 해결에 성인지 관점을 가진 다양한 주체를 발굴하고 유기적으로 활동할 수 있도록 네트워크 기반 마련

□ 사업개요

- 사업기간 : 2020. 2~12월
- 사업비 : 80,144천원
- 주요내용
 - 네트워크 유형별 운영*, 사업성과보고서 및 성과보고서 발간
 - * 4개 네트워크[풀뿌리 여성소모임, 청년 젠더네트워크(여성주의 글쓰기 소모임), 성주류화정책참여단, 여성친화도시 시민참여네트워크]
- 기대효과
 - 시·군단위 여성활동가 발굴 및 연계 강화
 - 지역사회 문제해결에 여성의 주체성 확보

□ 추진상황

- 네트워크 자문위원단 구성 및 운영 : 3월
- 네트워크(청년, 풀뿌리) 모집공모 : 3~5월
- 네트워크 유형별 사업운영 : 3~10월
- 네트워크 유형별 성과보고회 : 10~11월
- 네트워크 유형별 사업평가 : 10~11월

□ 향후계획

- 네트워크 사업 평가 및 차년도 사업 기획 : 11월
- 네트워크 자문위원단 회의 : 11월
- 사업보고서 발간 : 12월

현안사업 2 : 2020 충북 성평등축제 개최

- ❖ 성평등 충북 실현 기반 강화를 위해 지역 여성계와 함께 추진하는 소통과 협력의 장 마련
- ❖ 성평등을 주제로 한 다양한 프로그램을 통해 도내 성평등 문화 확산

□ 사업개요

- 기 간 : 2020. 8월 ~ 11월 중 4회
- 장 소 : 충북미래여성플라자 등
- 규 모 : 여성기관 및 단체, 청년여성, 도민 등 800명
※ 온라인 600명, 오프라인 200명
- 주 제 : 「2020 소소한(昭小) 어울림」
- 주요내용
 - 도내 여성기관 및 단체와 추진위원회 구성 및 협력
 - 성평등 예술작품 참여 퍼포먼스, 페미니즘 도서주간 운영 등 문화행사
 - 여성주의 문화 콘텐츠 특강 및 자기방어 프로그램 체험
 - 도내 여성셀러 마켓 운영 등
- ※ 코로나19로 인해 행사 축소 개최 : 온라인, 소규모 행사 병행 추진

□ 추진상황

- 추진위원회 위원 구성 : 3. 18.
- 추진위원회 회의 개최(2회) : 6~8월
- 1회차 행사 개최(온라인) : 8. 28.
 - 성평등 예술작품 퍼포먼스, 페미니즘 도서주간 운영, 충북여성인권 사진전
- 2회차 행사 개최(소규모 행사/온라인 병행) : 10. 8.
 - 여성미디어창작 특강, 운동페미니즘 북토크, 자기방어프로그램 체험
- 3회차 행사 개최(오프라인 행사/온라인 병행) : 10. 24.
 - 삶을 지키는 페미니즘 마켓(유기농마케팅센터 '달장'과 공동추진)

□ 향후계획

- 축제 4회차 행사 개최(소규모 행사) : 11월
 - 남성대상 성평등 체험 프로그램 진행
- 성평등축제 결과보고회 개최 : 12월

붙임

2020년도 하반기 예산집행 현황

□ 총괄

(단위:천원,%)

구분	예산액	집행액	잔액	집행률	비고
일반회계	2,329,780	1,610,751	719,029	69.1	

□ 목별 집행현황

(단위:천원,%)

구분		예산액	집행액	잔액	집행률	비고
장관항	세항					
총계		2,329,780	1,610,751	719,029	69.1	
사업비용		2,329,780	1,610,751	719,029	69.1	
재단영업비용		1,443,664	920,689	522,975	63.8	
재단운영비		899,725	643,185	256,540	71.5	
인건비		645,255	456,986	188,269	70.8	
급여		365,402	280,866	84,536	76.9	
제수당		163,886	121,510	42,376	74.1	
기간제근로자보수		65,967	54,610	11,357	82.8	
퇴직급여		50,000	0	50,000	0.0	
경비		254,470	186,199	68,271	73.2	
복리후생비		61,466	47,023	14,443	76.5	
여비		32,048	14,511	17,537	45.3	
공공요금및제세		8,400	5,886	2,514	70.1	
수도광열비		6,000	4,667	1,333	77.8	
소모품비		26,219	20,155	6,064	76.9	
도서인쇄비		10,000	4,500	5,500	45.0	
지급임차료		7,500	6,077	1,423	81.0	
수선유지비		500	140	360	28.0	
차량유지비		3,000	600	2,400	20.0	
지급수수료		28,600	26,760	1,840	93.6	
업무추진비		12,000	10,114	1,886	84.3	
관서업무비		4,120	2,815	1,305	68.3	
교육훈련비		8,000	3,357	4,643	42.0	
행사홍보비		7,149	6,824	325	95.5	
회의운영비		13,000	6,516	6,484	50.1	
연구개발비		20,000	20,000	0	100.0	
자산취득비		4,851	4,637	214	95.6	
시설비		1,617	1,617	0	100.0	

구		분		예산액	집행액	잔액	집행률	비고
장	관	항	세항					
				교육 운영비	186,822	89,438	97,384	47.9
				인건비	22,884	17,926	4,958	78.3
				기간제보수	22,884	17,926	4,958	78.3
				경비	163,938	71,512	92,426	43.6
				도서인쇄비	7,500	2,337	5,163	31.2
				지급임차료	1,500	0	1,500	0.0
				행사홍보비	133,138	53,945	79,193	40.5
				회의운영비	6,800	4,918	1,882	72.3
				연구개발비	5,000	5,000	0	100.0
				보상금	10,000	5,312	4,688	53.1
				양성평등교육 전문강사 양성 성과	25,900	15,923	9,977	61.5
				경비	25,900	15,923	9,977	61.5
				도서인쇄비	2,400	1,472	928	61.3
				행사홍보비	20,500	13,415	7,085	65.4
				회의운영비	500	213	287	42.6
				보상금	2,500	823	1,677	32.9
				정책 연구비	206,073	86,903	119,170	42.2
				인건비	74,925	55,184	19,741	73.7
				기간제보수	74,925	55,184	19,741	73.7
				경비	131,148	31,719	99,429	24.2
				도서인쇄비	35,000	8,445	26,555	24.1
				지급임차료	630	66	564	10.5
				행사홍보비	4,000	1,957	2,043	48.9
				회의운영비	25,852	9,670	16,182	37.4
				연구개발비	60,946	11,154	49,792	18.3
				보상금	4,720	427	4,293	9.0
				젠더 네트워크 사업	80,144	58,379	21,765	72.8
				인건비	27,750	21,188	6,562	76.4
				기간제보수	27,750	21,188	6,562	76.4
				경비	52,394	37,191	15,203	71.0
				도서인쇄비	6,000	0	6,000	0.0
				지급임차료	555	246	309	44.3
				행사홍보비	4,971	3,792	1,179	76.3
				회의운영비	4,449	2,867	1,582	64.4
				연구개발비	2,812	208	2,604	7.4
				민간사업지원	21,000	20,926	74	99.6
				보상금	12,607	9,152	3,455	72.6

구		분		예산액	집행액	잔액	집행률	비고
장	관	항	세항					
				45,000	26,861	18,139	59.7	
				45,000	26,861	18,139	59.7	
				2,376	900	1,476	37.9	
				3,004	2,804	200	93.3	
				38,270	21,970	16,300	57.4	
				1,350	1,187	163	87.9	
				44,500	24,393	20,107	54.8	
				44,500	24,393	20,107	54.8	
				841,582	665,635	175,947	79.1	
				124,952	77,487	47,465	62.0	
				716,630	588,148	128,482	82.1	
				34	34	0	100.0	
				34	34	0	100.0	