



2022. 1.

2022년도 주요업무계획



여성가족정책관

목 차

I. 일반현황 / 1

II. '21년도 성과평과 및 시사점 / 4

III. '22년도 비전과 전략목표 추진전략 / 5

IV. 전략목표 추진계획 / 6

1. 함께 만들어 나가는 성평등한 사회 / 6

2. 여성폭력으로부터 자유로운 여성권익 실현 / 9

3. 혁신·지속가능한 여성일자리 창출 / 12

4. 모든 가족이 존중받는 사회환경 조성 / 15

5. 건강하고 주도적인 청소년 성장 지원 / 18

V. 주요 현안사업 / 21

VI. '22년 달라지는 제도·시책 / 23

VII. 5분 자유발언 후속조치 사항 / 24

VIII. 건의·결의문 채택 사후 추진현황 / 26

I. 일반현황

1. 기구 및 정원

□ 기 구

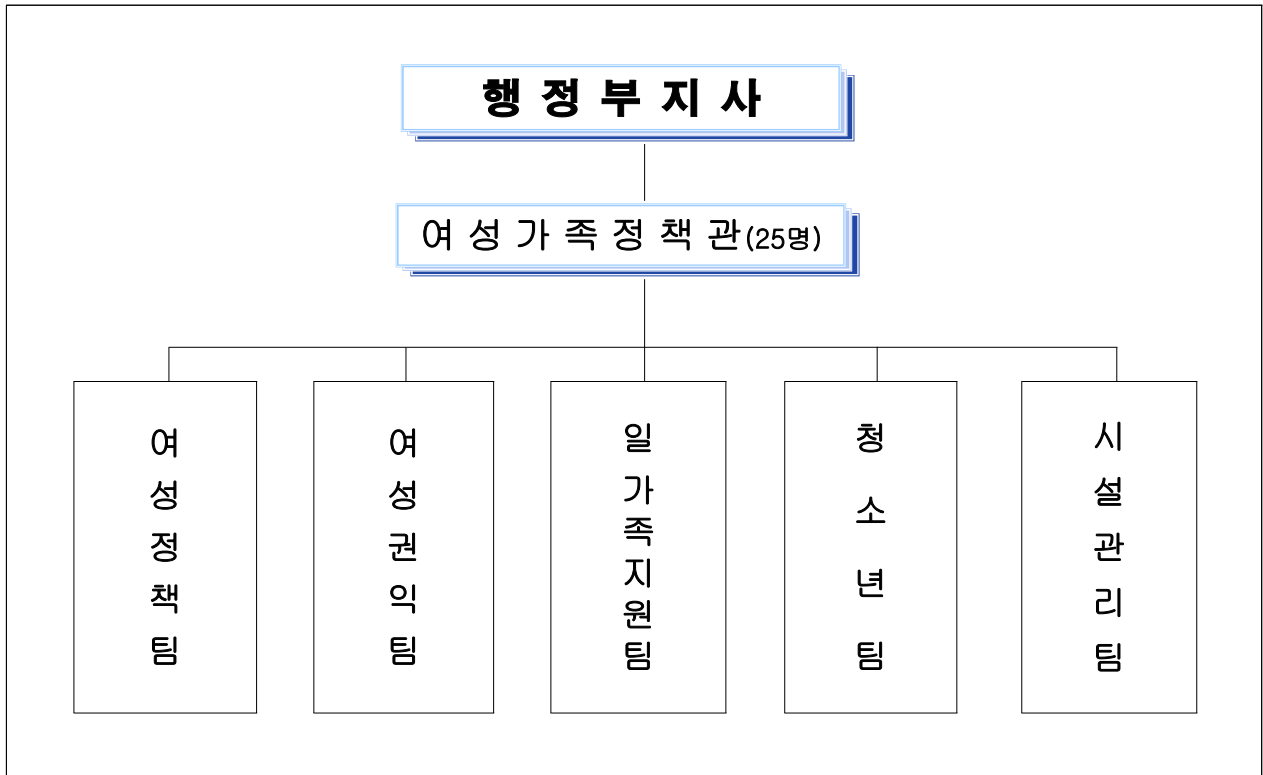

□ 정 · 현원

정원 (현원)	일 반 직						
	소계	4급	5급	6급	7급	8급	9급
25 (26)	25 (26)	1 (1)	5 (6)	9 (9)	8 (8)	2 (2)	-

2. 주요사무

여 성 정 책 팀	<ul style="list-style-type: none"> ○ 여성정책 종합기획 ○ 양성평등기금 운용, 양성평등 문화 확산 ○ 여성단체 활동 지원 및 역량강화, 충북여성재단 운영 지원
여 성 권 익 팀	<ul style="list-style-type: none"> ○ 가정폭력·성폭력·성희롱·성매매 방지 및 피해자 지원시설 운영 ○ 성별영향평가제도 운영, 여성친화도시 지원 ○ 공직자 4대 폭력예방교육 및 고충상담
일 가 족 지 원 팀	<ul style="list-style-type: none"> ○ 여성일자리 창출 지원, 여성인적자원 개발 프로그램 운영 ○ 건강가정·다문화가정 통합센터 지원, 다문화가족 지원 ○ 한부모가족 지원, 아이돌봄지원사업, 가족친화 환경 조성
청 소 년 팀	<ul style="list-style-type: none"> ○ 청소년종합진흥원 운영, 청소년사회안전망 및 학교밖청소년지원 ○ 청소년활동지원, 공공청소년수련시설 운영, 청소년 건강지원 ○ 청소년 쉼터 지원, 청소년 육성기금 관리, 청소년성문화센터운영
시 설 관 리 팀	<ul style="list-style-type: none"> ○ 충북미래여성플라자 시설관리 및 운영 ○ 시설대여, 여성활동 지원 및 문화공간 제공 ○ 여성독립운동가 전시실 운영

3. 예산현황

예 산 액(재원별) - 66,526백만원(도 일반회계의 1.21%)

(단위 : 백만원)

계	국 비	균 특	기 금	도 비	비 고
100%	21.1%	2.0%	46.2%	30.7%	
66,526	14,063	1,307	30,709	20,447	

4. 기본현황

(단위 : 명 / '21. 11. 30.기준)

구 분	총 인 원	남	여
주 민 등 록 인 구	1,597,019	810,261	786,758
청 소 년	255,094 (15.97%)	134,408 (16.59%)	120,686 (15.34%)

5. 주요시설

분 야 별	주 요 시 설
5개 분야	총 165 개소
여 성 권 익 (26)	<ul style="list-style-type: none"> ▪ 가정폭력피해자 보호시설(3개소), 가정폭력상담소(4개소) ▪ 성폭력피해자 보호시설(3개소), 성폭력상담소(6개소) ▪ 폭력피해이주여성 보호시설(1개소), 폭력피해이주여성 상담소(1개소) ▪ 해바라기센터(위기지원형, 아동형)(2개소) ▪ 통합상담소(2개소), 여성긴급전화 1366(1개소) ▪ 성매매피해상담소(1개소), 성매매피해자 지원시설(1개소) ▪ 성매매피해아동·청소년지원센터(1개소)
여 성 일 자 리 (14)	<ul style="list-style-type: none"> ▪ 광역새일센터 및 여성새일센터(6개소) ▪ 여성취업지원센터(7개소), 여성인력개발센터(1개소)
가 족 (44)	<ul style="list-style-type: none"> ▪ 다문화가족지원센터(2개소), 공동육아나눔터(15개소) ▪ 건강가정·다문화가족지원센터(10개소), 거점센터(1개소) ▪ 한부모가족복지시설(4개소), 아이돌봄지원센터 및 거점센터(12개소)
청 소 년 (80)	<ul style="list-style-type: none"> ▪ 청소년종합진흥원(1개소), 청소년활동진흥센터(1개소) ▪ 청소년상담복지센터(13개소), 학교 밖 청소년지원센터(13개소) ▪ 청소년성문화센터(2개소), 청소년 쉼터(7개소) ▪ 청소년 수련시설(43개소)
시 설 관 리 (1)	<ul style="list-style-type: none"> ▪ 충북미래여성플라자(1개소)

Ⅱ. '21년 성과평가 및 시사점

1. 금년도 성과평가

- 적극적인 성평등 실현 노력으로, 여성가족부 실시 “지역 성평등 지수” 평가에서 2019년에 이어, 2020년도에도 중상위 기록(道부 최고성적)
⇒ **여성정책 추진 역량 및 성주류화 기반 강화**
- 여성폭력예방 교육 대상별 특성화 및 성폭력피해자 지원 사례관리
 - 대상별(도민, 학생, 고위직공무원 등) 맞춤형 폭력예방 교육 실시(361회)
 - ‘충청북도 성희롱·성폭력 예방 및 2차피해 방지 처리에 관한 지침’ 개정(5.7) 및 성폭력피해자 지원 협의체 구성 및 운영(3회)⇒ **조직내 여성폭력(성희롱·성폭력) 근절과 피해자지원 사각지대 해소**
- 코로나19 고용위기에도 여성 고용지표 전국 상위권 유지
 - 여성고용률 전국 3위(62.9%), 경제활동참가율 전국 4위(56.3%)
 - 코로나19 대응 여성고용 회복 사업 추진(27개 사업 6,267명)⇒ **신속한 고용위기 대응으로 여성 일자리 확대**
- 보편적 가족서비스 및 돌봄 제공을 위한 인프라 확대
 - 보편적 가족서비스 제공을 위한 가족센터 건립 확대(4→6개소)
 - 자녀 돌봄공간 제공을 위한 공동육아나눔터 확대(12→15개소)⇒ **모든 가족이 누리는 보편적 복지서비스 지원체계 구축**
- 청소년 활동 기반 확충 및 건강한 성장 지원
 - 공공청소년 수련시설 건립 및 기능보강(8개소/65억)
 - 청소년 쉼터 운영 및 퇴소 청소년 자립지원수당 지원(7개소/18억원)⇒ **건강한 청소년 육성을 위한 기반 확충**

2. 시사점

- 여성·가족·청소년을 위한 안심사회 조성 및 위드 코로나 시대에 맞춘 다양한 서비스 제공 시스템 마련
- 한부모·다문화가족·1인가구 등 다양한 가족 포용을 위한 통합적·체계적 돌봄 시스템 강화 필요

Ⅲ. '22년도 비전과 전략목표 추진체계

비
전

다양성을 포용하는 성평등한 충북



— 5대 전략목표 10개 이행과제 —

전 략	함 만들어 성 평 등 사	여 성 폭 력 으 로 부 터 자 유 로 운 여 성 권 의 실 현	혁 신 · 지 속 가 능 한 여 성 일 자 리 창 출	모 든 가 족 이 존 중 받 는 사 회 환 영 성 조	건 강 하 고 인 년 원 강 도 적 소 지 청 성 장
이 행 과 제	<p>① 양 성 평 등 문화 확산으로 성 평 등 기반 강화</p> <p>② 여성의 역량 강화 및 일 상 속 성 평 등의 식 향 상</p>	<p>① 여성폭력예방및 피해 자 보호 지원 강화</p> <p>② 성주류화 정책 지원 및 도민 성 평 등 체 감 환 경 조 성</p>	<p>① 혁신·포용적 여성일자리 정책 추진</p> <p>② 사각지대 없는 여성 고용 안전망 구축</p>	<p>① 모든 가족을 포용하는 사회 기반 구축</p> <p>② 가족 다양성에 대응하는 맞춤형 서비스 제공</p>	<p>① 청 소 년 사회 안전 망 강 화 및 보호지원 확대</p> <p>② 청 소 년 주 도 적 활 동 확 산</p>

IV. 전략목표 추진계획

1. 함께 만들어 나가는 성평등한 사회

여 건

- 성평등 이슈가 사회 각 분야에서 논의되고 있으나, 코로나 이후 남녀간 인식, 의사소통, 이해에 있어 젠더 갈등 심화
 - 조직내 성차별·성희롱·성폭력 근절을 위한 제도적 개선 노력에도, 현장에서 제대로 작동되지 않는 사례가 지속적으로 발생
 - ▶ 충북도 및 각 시군 성평등 조직진단 실시(2021~2022)
 - * 여성가족부, 한국여성정책연구원, 충북여성재단 협력
 - 여성의 사회적 역할이 점차 커지고 있는 가운데, 올바른 성평등 인식 확산, 도민의 의식 전환을 위해 민과 관이 협력하는 양성평등 정책 추진 필요
 - ▶ 충북도 여성위원 참여율 : ('18년) 41.1% → ('19년) 43.2% → ('20년) 43.7%
 - ▶ 충북도 5급 이상 여성관리자 임용비율 : ('18년) 13.8% → ('19년) 16.5% → ('20년) 24.3%
- ▶ **실질적 성평등 실현을 위한 도정운영 및 정책추진으로 남녀 동반 성장 추구**

이 행 과 제

- 1 양성평등 문화 확산으로 성평등 기반 강화**
- 2 여성의 역량 강화 및 일상 속 성평등 의식 향상**

1 양성평등 문화 확산으로 성평등 기반 강화

□ 민과 관이 함께 만들어 가는 성평등 문화

- 양성평등위원회 및 분과회의 운영 : 연 5회 개최
 - 양성평등정책 시행, 사업의 조정·협력, 기금 관리·운용 등 논의
- 양성평등기금의 효율적 운용 : 공모사업, 120백만원
 - 여성 권익증진 및 양성평등 실현을 위한 사업 발굴·지원
- 공공부문 양성평등 조직문화 조성 지원
 - 조직진단 컨설팅으로 공직사회 성평등 기반 및 역량강화(6개시군) 신규

□ 도민의 삶에 스며드는 보편적 평등 실현

- 양성평등의 범도민적 관심과 확산, 양성평등주간사업 : 15백만원
 - 여권통문의 날·양성평등주간 기념식 및 부대행사, 유공자 표창 등
- 지역사회와 함께 성장하는 여성단체 행복나눔 : 30백만원
 - 도, 시·군 여성단체 및 다문화가정 봉사나눔 11회, 결과보고회 1회
- 양성평등 역사의 기억, 충북여성독립운동가 전시실 운영(150m²)
 - 온·오프 홍보(VR전시실, 안내간판, 리플렛, SNS 등), 전문가 해설 등

□ 모두가 함께하는 열린 소통 공간, 미래여성플라자 활성화

- 여성활동 활성화를 위한 교육·행사·공연·실습 등 맞춤형 공간 제공
 - 여성단체 등 시설 대관(대강등 등 7개소, 만족도조사), 열린공간 제공(카페 쉼)
- 충북여성독립운동가 전시실 체험 프로그램 운영 : 연 7회 신규
- 이용자 중심의 쾌적하고 편리한 시설 환경 개선 : 29백만원 신규
 - 우수관로 설치(12백만원), 운동기구 설치(17백만원)
 - 휴식 공간 예술작품 전시(지역작가 미술품, 양성평등 공모수상작)
- 안전한 시설물 유지관리 : 61백만원(소방, 전기, 시설물 등 10종)

2 여성의 역량 강화 및 일상 속 성평등 의식 향상

□ 지역사회 여성 리더 발굴 및 역량강화

- 도 여성단체협의회 원활한 활동 지원 : 32백만원
 - 여성권의 향상과 네트워크 구축, 지역사회 공익사업 추진
- 충북여성 역량강화 지원 : 공모사업, 35백만원
 - 여성(단체) 교류 및 리더십 함양, 역량강화 교육·체험 등 지원
- 여성단체 화합과 소통을 위한 여성대회 지원 : 2개 사업, 22백만원
- 성평등 발전의 디딤돌, 충북 여성단체 50년사 발간 : 20백만원 신규

□ 여성 대표성 제고 및 정책 참여기회 확대

- 각 분야 정책결정 과정 여성위원 참여율 확대
 - 도 소관 위원회 위촉률 45%, 시군 소관 위원회 위촉률 41%
- 성평등정책 제안·자문을 위한 여성정책포럼 지원 : 45백만원
 - 정책 토론회(4회), 워크숍·보고회(3회), 특별사업(10대 뉴스), 소식지 발간 등
- 도내 여성인재 발굴 및 활용을 위한 DB 관리(위원회 위원 강사 추천 등) : 1식
- 지역 여성지도자 양성 지원 : 11백만원
 - 3·8 세계여성대회, 역량강화 워크숍, 시민사회단체 간담회 등

□ 여성정책 개발 및 성평등 문화 확산, 충북여성재단 운영지원

- 지역 여성·가족 정책 개발을 위한 현장기반 연구·사업
 - 성평등 관점 사회조사·연구 및 정책 사각지대 대응 연구 : 5건
 - 성평등 수준 향상 및 성 주류화 확산 연구 : 4건
 - 정책 현안 및 수탁 연구·개발 과제수행 : 연중
- 성평등 문화 확산과 지역맞춤형 여성 역량강화 교육
 - 성평등 문화 확산 및 네트워크 강화 : 2개 분야 8개 사업
 - 성평등 전문가 양성 및 여성 역량 강화 교육 : 2개 분야 7개 사업

2. 여성폭력으로부터 자유로운 여성권의 실현

여 건

- 매년 여성폭력 범죄는 감소하지 않고 지속되는 추세로 생활 속 여성안전 환경구축 요구 증대
 - ▶ 가정폭력 ('18년) 1,148건 → ('19년) 1,459건 → ('20년) 1,194건
 - ▶ 성 폭 력 ('18년) 815건 → ('19년) 823건 → ('20년) 802건
- 성매매·성폭력의 피해 연령층이 점점 낮아지고 다양한 형태 (스토커, 데이트 폭력, 디지털성범죄 등)의 여성폭력 피해가 발생함에 따라 여성폭력예방 정책과 피해자지원 방식의 다양화 필요
- 충북의 성평등 지수는 '19년 평가 부터 '중상위'권을 유지하고 있으나 여성권의 향상을 위하여 상위권으로 도약 필요

▶ **여성폭력 예방·피해자 지원 프로그램 확대 및 도민 성평등 체감 환경 조성**

이 행 과 제

- 1 여성폭력 예방 및 피해자 보호 지원 강화**
- 2 성 주류화 정책 지원 및 도민 성평등 체감 환경 조성**

1 여성폭력 예방 및 피해자 보호 지원 강화

□ 여성폭력 피해자 보호·자립 기반 구축

- 여성폭력피해자 상담소 운영 : 16개소, 3,710백만원
- 여성폭력피해자 보호시설 운영 : 7개소, 1,801백만원
- 성매매 피해자 지원 운영 : 2개소, 408백만원
- 폭력피해여성 주거 지원 : 11호, 40백만원
- 성매매 피해아동·청소년 지원센터 운영 : 1개소, 124백만원
- 여성폭력 피해자 지원시설 기능보강 : 8개소, 121백만원
- 디지털 성범죄 특화프로그램 지원 운영 : 1개소, 84백만원 **신규**

□ 여성폭력 피해자 지원서비스 내실화

- 여성폭력피해자 치료회복 지원 : 7개소, 171백만원
- 여성폭력피해자 의료·간병비 지원 : 17개소, 115백만원
- 여성폭력피해자 직업훈련비 지원 : 3개소, 15백만원
- 성매매피해자 구조 지원 : 2개소, 74백만원
- 여성폭력 가해자 교정 치료 : 6개소, 19백만원
- 가정폭력피해자 보호시설 퇴소시 자립지원금 지원 : 4개소, 60백만원
- 폭력피해자 사례관리 실무협의회 구성·운영 : 4회 **신규**
- 피해자 지원기관 및 유관기관 간 워크숍 : 1회 **신규**

□ 폭력예방 교육강화 및 인식개선을 통한 안전사회 조성

- 공직자 대상 4대폭력 예방교육 : 4회, 4백만원
- 학교에서의 성 인권 교육 : 28백만원
- 장애아동·청소년 대상 성 인권교육 : 40백만원
- 폭력예방교육 지역지원기관 운영 : 96백만원

2 성 주류화 정책 지원 및 도민 성평등 체감 환경 조성

□ 성별영향평가를 통한 성평등 정책 지원

- 성별영향평가 실시 및 정책개선 지원 : 연중
 - 제·개정 자치법규, 법률에 의한 증장기계획, 사업 및 홍보물 평가
- 성별영향평가센터 운영 지원 : 1개소, 169백만원
 - 시·군 성별영향평가, 성인지 예·결산 컨설팅 수행, 우수사례 홍보
- 성별영향평가위원회 운영 : 성별영향평가 대상사업 선정 심의 등

□ 여성친화도시 지원과 성평등 문화 확산

- 도민과 함께하는 양성평등 문화 확산 사업 : 15백만원
 - 다양한 형태의 양성평등 소통의 장(토크콘서트, 문화행사, 토론 등)
- 영상 속 성평등 이야기 충북여성영화제 개최 : 30백만원
 - 여성 관련 영화 상영, 감독과의 대화, 여성영화포럼 개최 등
- 시·군 여성친화도시 조성 지원 및 확산
 - 여성친화도시 컨설팅, 공무원 역량강화, 우수지역 탐방

□ 공무원 성인지 감수성 향상 및 정책 추진 역량 강화

- 공무원 성인지 교육 실시 : 10백만원
 - 성인지 정책 능력 향상을 위한 대상별(관리자·실무자) 맞춤형 교육
 - 교육 방법의 다양화 및 홍보사업 담당자 교육 확대
- 교육 참여 확대를 위한 부서 평가지표 반영·인센티브 제공
 - 부서 현원의 70% 이상, 관리자 60% 이상 이수 의무화

3. 혁신 · 지속가능한 여성일자리 창출

여 건

- 코로나 확산 상황에 따라 노동시장 불확실성은 지속, 특히 고용 상황 타격이 심한 여성을 중심으로 고용의 질 저하 우려

▶ 충청북도 여성 취업자 조사상 지위 현황(통계청 경제활동인구연보, '20년기준)
(단위 : 천명 / %)

성 별	상용	임시	일용
계	643	145	35
남	356(55.3%)	57(39.3%)	8(22.9%)
여	287(44.7%)	88(60.7%)	27(77.1%)

- 돌봄업무 가중, 디지털 경제 전환 가속화 등 재직여성의 고용 유지 위기 심화 및 미래 노동시장 여성일자리 준비 필요
- 4차 산업혁명, 비대면 디지털 중심 산업구조 변화에 대응하기 위해 미래 新산업·뉴딜연계 유망직종 일자리 발굴 필요
- 수요자 중심 취업지원 및 재직여성 지속가능한 일자리 지원을 위한 일·생활 균형 가족친화 문화 조성 필요

▶ 4차 산업혁명 대응 혁신적 미래 유망직종 발굴 및 지속 가능한 여성 고용안전망 구축

이 행 과 제

- 1 혁신·포용적 여성일자리 정책 추진
- 2 사각지대 없는 여성 고용안전망 구축

1 혁신 · 포용적 여성일자리 정책 추진

□ 4차 산업혁명 대응 혁신성장 일자리 발굴 지원

- 청년여성 디지털 혁신 일자리 지원사업 : 21명 / 411백만원 **신규**
 - 혁신형 중소기업, 스마트혁신기술 보유 기업 연계 정규직 일자리 지원
- 청년여성 네트워크 활동가 일자리 지원사업 : 20명 / 358백만원 **신규**
 - 사회적 경제조직 일터 기반 청년의 고용역량 강화, 취업지원
- 청년여성 디지털 뉴딜 일자리 지원사업 : 14명 / 308백만원 **신규**
 - 빅데이터 등 디지털 기술 활용 ICT 기업연계 정규직 일자리 지원
- 지역활성화 청년여성 일자리사업 : 14명 / 333백만원
 - 지역경제와 청년이 함께 성장할 수 있는 정규직 일자리 지원
- 미래 유망 분야 온·오프라인 직업교육훈련 운영
 - 유망 전문 직종 직업교육훈련 : 24과정, 564백만원
 - 지역 산업 특성 반영 맞춤형 직업교육훈련 : 7과정, 105백만원

□ 생애주기별·계층별 맞춤형 여성일자리 지원

- 청년여성 일자리 플랫폼 “청춘잡담” 운영 : 1개소 262백만원 **공약**
- 지역수요에 맞는 여성인력개발 및 취업지원
 - 충북여성인턴제 운영(8개월) : 60명 / 1,038백만원
 - 새일여성인턴제 운영(3개월) : 351명 / 1,213백만원
- 구직자 사례 맞춤형 경력이음서비스 운영 : 30명

□ 포용적 여성 노동 존중 일터 조성

- 행복일터 상담소 운영 : 90회
- 여성친화 기업환경 개선사업 : 5개 기업, 20백만원
- 여성취업지원기관 종사자 처우개선비 지원 : 13개소, 99백만원
- 충북여성리더십세미나 : 2회, 50명
- 초기 여성취업자 자존감 향상 직장 방문 축하 격려 : 150회

2 사각지대 없는 여성 고용안전망 구축

□ 빈틈없는 취·창업지원서비스 제공

- 여성새로일하기센터 운영 : 6개소, 2,533백만원
 - 미취업 여성, 임신·출산·육아 등 경력단절여성의 취·창업지원
- 새일센터 미설치지역 여성취업지원센터 운영 : 7개소, 328백만원
 - 도내 균형적 여성 취업지원서비스 제공 및 진로상담
- 충북여성인력개발센터 운영 : 1개소, 219백만원
 - 여성의 직업능력 개발 프로그램 운영 등 취·창업지원
- 찾아가는 새일센터 운영 : 6개소, 100회
- 구인·구직 만남의 날 운영 : 6개소, 100회
- 여성 창업 교육 및 경진대회 운영 : 40명, 50백만원

□ 일·생활 균형 가족친화 문화 조성

- 가족친화 인증 기업·기관 확대 : 10개소
- 찾아가는 기업 특강 : 6개소, 50회
- 여성친화 일촌기업 협약 체결 : 6개소, 100회
- 경력단절예방 인식 개선 캠페인 : 50회

□ 민·관 협업을 통한 여성 고용 정책 강화

- 충북여성고용대책위원회 및 실무협의회 운영 : 2회
- 민·관 여성일자리지원기관 종사자 네트워크 워크숍 : 1회, 80명
- 새일센터 활성화를 위한 새일센터지원협의회 운영 : 2회
- 충북여성일자리 정책포럼 : 1회
- 여성창업 지원체계 구축을 위한 협의체 운영 : 2회

4. 모든 가족이 존중받는 사회환경 조성

여 건

- 1인가구 증가, 혼인감소, 만혼화 현상, 비혼출산 등 가족형태의 다양화에 따른 포용성 있는 정책추진 필요
 - ▶ 1인가구 : ('16년) 187,377가구 → ('18년) 204,109가구 → ('20년) 236,208가구
- 코로나19로 인한 휴원, 휴교, 돌봄시설 축소 운영 등에 따라 돌봄공백 심화 및 돌봄인력에 대한 안전성 확보 요구 증대
- 결혼이민자의 장기정착화 및 학령기 자녀 비중 증가 등 정책변화 필요성 증대
 - ▶ 결혼이민자 및 귀화자 : ('18년) 10,391명 → ('19년) 10,983명 → ('20년) 11,486명
 - ▶ 10년이상 정착: ('15년) 47.9% → ('18년) 60.6%/ 학령기 자녀 ('16년) 43.6% → ('19년) 55.8%
- 한부모가족 지속 증가에 따른 자녀 양육 및 자립을 위한 가족복지 지원 필요
 - ▶ 한부모가족 ('19년) 5,535가구 → ('20년) 5,730가구 → ('21년) 6,040가구

▶ 다양한 가족형태를 포용하는 맞춤형 가족복지 제공

이 행 과 제

- 1 모든 가족을 포용하는 사회기반 구축
- 2 가족 다양성에 대응하는 맞춤형 서비스 제공

1 모든 가족을 포용하는 사회기반 구축

□ 다양한 가족의 안정적 생활 여건 보장

- 1인가구 사회적관계망 형성 지원사업 : 1개소, 104백만원 **신규**
- 건강가정·다문화가족지원센터 통합센터 운영 : 10개소, 4,496백만원
- 다문화가족지원센터 운영 : 2개소, 453백만원
- 가족센터 건립 확대 : 6개소, 28,275백만원('22년 2,527백만원)
 - 개소예정 : 4개소(청주, 영동, 증평, 단양), 신규 : 2개소(제천, 보은)
- 건강가정 도모를 위한 행복가족 상담서비스 운영 : 12개소, 240백만원
- 통합서비스기관 가족상담 전문인력 운영 : 10개소, 678백만원
- 취약·위기가족을 위한 가족역량강화사업 지원 : 3개소, 417백만원

□ 함께 일하고 돌보는 사회적 환경 조성

- 아이돌봄서비스 지원 : 11개소, 13,347백만원 **공약**
 - 만3개월 이상 만12세 이하 아동 대상 가정 방문 아이돌봄 지원
- 아이돌봄 광역지원센터 운영 : 1개소, 443백만원
- 아이돌보미 교육기관(양성, 보수) 운영 : 3개소(권역별)
- 돌봄공동체 운영 : 1개소(괴산, 마을공동체형), 75백만원
 - 부모모임, 주민자치회 등 지역 맞춤형 틈새 돌봄 지원
- 공동육아나눔터 확대 운영 : 20개소, 987백만원(5개소 신설)
 - 공동으로 자녀를 돌볼 수 있는 돌봄 활동 장소(아파트, 주민센터 등) 운영
- 한부모가족 복지시설 아이돌봄서비스 지원 : 3개소, 165백만원

2 가족 다양성에 대응하는 맞춤형 서비스 제공

□ 다문화가족 정착 지원 및 자녀 안전망 구축

- 다문화가족 자녀 사회포용 안전망 구축 : 8개소, 488백만원 신규
- 다문화가족 방문교육사업 : 12개소, 1,575백만원
- 다문화가족자녀 언어발달 지원 : 10개소, 456백만원
- 다문화가족 사례관리사업 : 12개소, 466백만원
- 결혼이민자 통·번역 서비스 지원 : 12개소, 572백만원
- 다문화가족자녀 이중언어 가족환경 조성 : 9개소, 339백만원
- 결혼이민자 역량강화 사업 : 12개소, 226백만원
- 다문화가족 인식개선 및 사회통합 지원 : 3개사업, 47백만원
 - 한마음축제 지원, 관계기관 합동연수, 다문화 소식지 발간

□ 한부모가족 자녀의 안정적 성장지원 제도 강화

- 한부모 자녀양육비 등 확대 지원 : 7,000명, 19,820백만원
 - 아동양육비, 중고등학생 학용품비, 생활보조금 등
- 청소년한부모 아동양육 및 자립 지원 : 170명, 320백만원
 - 아동양육비, 자립지원촉진수당, 검정고시 학습비 등
- 한부모가족 복지시설 입소자 상담·치료비 지원 : 3개소, 25백만원
- 한부모가족 월동기 난방비 지원(4개월) : 4,108세대, 986백만원
- 미혼모·부 초기 지원 : 1개소, 67백만원
 - 출산 및 양육지원, 상담을 통한 정서 지원, 자조모임 운영 지원 등

5. 건강하고 주도적인 청소년 성장 지원

여 건

- 학업중단, 가출, 학교폭력 등 복합적 문제 상황에 놓여 있는 위기청소년 증가로 이들의 조기발견 및 지원 강화 필요
 - ▶ (충북 학업중단 청소년 현황) '18년 1,226명, '19년 1,330명, '20년 1,227명
 - ▶ (충북 가출청소년 현황) '18년 569명, '19년 558명, '20년 468명 ※ 9세~19세, 경찰청 통계
- 급변하는 사회환경속에서 청소년의 주도적 참여와 활동을 통한 잠재역량 개발 및 청소년 권리 증진 요구 확대
 - ▶ (청소년 사회참여 의식) 초(4~6)·중·고등학생 10명중 9명(88.3%) 참여 원함
 - ▶ (충청북도 청소년 인구현황) '18년 286,536명, '19년 278,486명, '20년 265,941명
- 사회적 격차와 빈곤 등 어려운 여건에 있는 청소년이 차별 없이 안전하고 건강하게 성장할 수 있는 환경 조성 필요

▶ **청소년 사회안전망 강화 및 참여·활동 기반 다양화로 건강하고 주도적인 미래 인재 양성**

이 행 과 제

- 1 청소년 사회안전망 강화 및 보호지원 확대**
- 2 청소년 주도적 활동 확산**

1 청소년 사회안전망 강화 및 보호지원 확대

□ 위기청소년 사회안전망 강화 및 자립역량 견인

- 청소년 사회안전망 구축 : 13개소, 1,603백만원
- 도 청소년 상담복지센터 운영 : 1개소, 605백만원
- 청소년동반자 프로그램 운영 : 46명, 820백만원
- 청소년 쉼터 운영 지원 : 7개소, 2,115백만원
- 쉼터퇴소청소년 자립수당 지원 : 10명, 36백만원
- 학교 밖 청소년 지원 : 13개소, 1,742백만원
- 학교 밖 청소년 급식비 지원 : 13개소, 136백만원
- 학교폭력예방 및 상담지원 : 5개소, 198백만원

□ 청소년 건강한 성장 지원

- 청소년 성문화센터 운영 지원 : 3개소, 482백만원
- 위기 청소년 특별지원 : 11개소, 113백만원
- 여성청소년 보건위생용품 지원 : 5,900명, 850백만원
- 청소년방과후 아카데미 운영 : 14개소, 2,254백만원

□ 청소년 유해환경 개선 및 보호 강화

- 청소년 유해환경 감시체계 구축 : 6개 단체, 18백만원
- 인터넷 스마트폰 중독 전담상담사 지원 : 2개소, 107백만원
- 청소년 노동인권 사업 : 1개소, 226백만원

2 청소년 주도적 활동 확산

□ 청소년 참여활동 확대 및 권리 존중

- 청소년활동지원센터 운영 : 1개소, 671백만원
- 청소년정책 참여위원회 운영 : 9개소, 32백만원
- 청소년수련시설 운영위원회 지원 : 11개소, 34백만원
- 청소년 참여기구 활동 지원 : 300명, 10백만원
- 청소년 참여예산학교 운영 : 1개소, 15백만원 신규
- 청소년 플랫폼 개발 : 1식, 61백만원 신규

□ 청소년 자기주도적 문화·예술체험 활성화

- 청소년 국제교류 : 1개소, 36백만원
- 청소년 어울림마당 운영지원 : 7개소, 215백만원
- 청소년 동아리 활동지원 : 77개소, 96백만원
- 청소년 환경교육프로그램 지원 : 1개소, 314백만원
- 청소년단체 수련활동 프로그램 지원 : 7개 단체, 32백만원
- 청소년 예술제 지원 : 1회, 12백만원

□ 청소년시설 운영 지원 및 기반 확충

- 충청북도자연학습원 운영 지원 : 1개소, 200백만원
- 시군 공공청소년 수련시설 기능보강 : 6개소, 5,607백만원
- 공공수련시설 청소년지도사 배치 지원 : 19명, 450백만원
- 청소년 지도자 처우개선비 지원 : 297명, 356백만원

V. 주요 현안사업

현안사업 1 : 가족센터 건립

□ 사업개요

- 사업기간 : '19년 ~ '23년
- 사업량 : 6개소(청주, 영동, 증평, 단양, 제천, 보은)
- 사업내용 : 건강가정·다문화가족지원센터, 공동육아나눔터, 교류소통공간 등 가족서비스 거점기관 구축
- 총사업비 : 28,275백만원(균특11,800, 도3,560, 시군12,915) [단위 : 백만원]

구분		계	'19년	'20년	'21년	'22년	'23년
	계	28,275	11,996	5,538	4,854	2,507	3,380
기추진	청주	12,000	8,996	1,500	1,504		
	영동	3,375		1,688	1,687		
	증평	5,000	3,000	1,250	750		
	단양	3,300		1,100	913	1,287	
신규 ('22년)	제천	3,000				900	2,100
	보은	1,600				320	1,280

□ 공사일정

시군	그간 추진상황	향후일정	비고
청주	①기본계획수립('19.5월) ②기본설계('19.12월~'20.3월) ③실시설계('20.3월~9월) ④공사실시('20.9월~'21.12월)	⑤준공시점('22.8월)	3,716㎡ (지상4층)
영동	①기본설계수립('19.10월) ②기본설계('20.11월~12월) ③실시설계('21.1월~5월) ④공사실시('21.6월~'22.6월)	⑤준공시점('22.7월)	1,420㎡ (지하1층, 지상2층)
증평	①기본계획수립('19.2월) ②기본설계('19.9월~11월) ③실시설계('19.10월~'20.4월) ④공사실시('20.5월~'21.11월)	⑤준공시점('21.12월)	1,600㎡ (지하1층, 지상3층)
단양	①기본계획수립('19.4월) ②기본설계('20.11월~12월) ③실시설계('21.1월~'21.8월)	④공사실시('21.9월~'22.12월) ⑤준공시점('22.12월)	1,500㎡ (지하1층, 지상4층)

□ 향후계획

- 가족센터 준공 등 일정 차질 없이 추진토록 관리감독 철저
- '22년 가족센터 공모사업을 통한 미설치 시군 확대 추진(제천, 보은)

부서명	여성가족정책관	담당자	사회복지6급 이진규 ☎ 3933
-----	---------	-----	-------------------

현안사업 2 : 공공청소년수련시설 신축 및 기능보강

□ 사업개요

- 사업기간 : '18년 ~ '23년
- 사업위치 : 신축 계속(청주,충주,제천,보은), 신축 신규(제천), 기능보강(음성)
- 사업량 : 6개소(신축 5, 기능보강 1)
- 총사업비 : 5,607백만원(도비 4,486, 시군비 1,121)

- ▶ 청주(계속) : 831백만원 / 서원청소년문화의집 건립 / 3층, 1,410㎡ / 2020~2022
- ▶ 충주(계속) : 1,250백만원 / 서충주청소년문화의집 건립 / 2층, 1,420㎡ / 2020~2022
- ▶ 제천(계속) : 575백만원 / 제천시 청소년수련관 건립 / 4층, 2,221㎡ / 2018~2022
- ▶ 보은(계속) : 2,175백만원 / 보은 청소년수련관 건립 / 3층, 3,479㎡ / 2020~2022
- ▶ 음성(신규) : 376백만원 / 음성군청소년문화의집 기능보강 / 2층, 677㎡ / 2022
- ▶ 제천(신규) : 400백만원 / 제천남부청소년문화의집 건립 / 4층, 500㎡ / 2022~2023

- 주요내용 : 공공청소년수련시설(수련관, 문화의집) 건립비 지원
※ ('18)국가균형발전특별회계 ⇒ ('20)지방이양사업으로 전환

□ 필요성

- 청소년의 균형있는 성장과 발전에 도움이 되도록 자기개발, 문화체험, 방과후 활동 등 다양한 수련활동 및 교육프로그램 서비스 지원 제공할 수 있는 공간 조성
※ 청소년활동 진흥법 제11조(수련시설의 설치·운영)에 근거

□ 향후계획

- 사업비 확정 : '21. 12.
- 사업비 교부 : '22. 1.
- 건물완공 및 개관 : '22. ~ '23.

부서명	여성가족정책관	담당자	행정7급 강혜미 ☎ 3954
-----	---------	-----	-----------------

VI. '22년 달라지는 제도·시책

□ 한부모가족자녀 양육비 지원 확대

구 분	현 행	변 경
자녀 양육비	○ 생계급여 수급 한부모 지원 단가 : 월 10만원 ○ 소득 산정시 근로·사업소득 공제 없음	○ 생계급여 수급 한부모 지원 단가 : 월 20만원 ○ 소득 산정시 근로·사업소득 공제 30% 도입

※ 아동양육비 지원 요건 : 기준 중위소득 52% 이하

□ 청소년 특별지원 대상자 확대

구 분	현 행	변 경
지 원 대 상	○ 만 9세이상 만 18세 이하 청소년(「초·중등교육법」 제2조에 따른 학교에 재학 중인 만 18세 초과 만 24세 이하 청소년 포함)	○ 만 9세이상 만 24세 이하 청소년

□ 여성청소년 보건위생물품 지원 확대

구 분	현 행	변 경
지 원 대 상	○ 기초생활수급(생계, 의료, 교육, 주거급여), 법정차상위, 한부모 가족지원 대상 가구 만11세~ 만18세 여성청소년	○ 기초생활수급(생계, 의료, 교육, 주거급여), 법정차상위, 한부모 가족지원 대상 가구 만9세~ 만24세 여성청소년
지 원 금 액	○ 138천원(월 11,500원)	○ 144천원(월 12,000원)

Ⅶ. 5분 자유발언 후속조치 사항

발언의원	소 속	정책복지위원회	발언일자	2020. 9. 16.
	성 명	이숙애 의원	관리번호	385 - 7 - 4
발언제목	코로나19 재난 위기관리 시스템의 공고화, 대응부서의 위상 강화인력 확보 및 사회서비스원 설치가 우선입니다.			
소관부서	여성가족정책관			
발언요지 (제안사항)	<ul style="list-style-type: none"> ○ 충청북도 지역보건의료계획 등 각종 중장기 계획*등의 '21년도 시행계획에 코로나19 대응전략 내용 포함 * 충북지역사회보장계획, 충북발달장애인지원계획, <u>청소년정책기본계획</u>, 충북교통약자이동 편의증진계획, 충북중장기보육발전계획 등 			
추진상황	<p><input type="checkbox"/> 충청북도 청소년정책 시행계획</p> <ul style="list-style-type: none"> ○ 근 거 : 청소년기본법 시행령 제16조 ○ 수립내용 : 청소년 참여 및 권리증진, 청소년활동, 자립 및 보호 강화 등 여성가족부의 청소년정책기본계획('18~'22) 반영하여 수립 <p><input type="checkbox"/> 추진실적</p> <ul style="list-style-type: none"> ○ '21년도 청소년정책 시행계획 수립 : '21. 3. 19. <ul style="list-style-type: none"> - 4대 정책목표 12개 중점과제 및 122개 세부과제 수립 ○ 코로나19로 심리적 외상을 경험하거나 인터넷·스마트폰 과의존 문제를 호소하는 청소년을 위한 사업 반영 <ul style="list-style-type: none"> - 청소년 심리적 외상개입 회복지원 - 인터넷·스마트폰 과의존 청소년 치유서비스, 부모교육, 정밀검사 및 병원치료비 지원 - 인터넷·스마트폰 치유캠프 <p><input type="checkbox"/> 향후계획</p> <ul style="list-style-type: none"> ○ 코로나19 대응 관련 청소년 지원 및 청소년 활동 활성화 방안 등 지속 발굴 			
진 도	완 료(○), 추진중(), 검토중(), 조치불가()			
여성가족정책관 이남희 (☎220-3910) 팀장 장병란 (☎220-3951) 담당자 고현정 (☎220-3952)				

발언의원	소 속	정책복지위원회	발언일자	2021. 6. 8.
	성 명	이숙애 의원	관리번호	391 - 3 - 1
발언제목	성폭력 피해자 지원체계의 정상화 촉구			
소관부서	여성가족정책관, 복지정책과			
발언요지 (제안사항)	<ul style="list-style-type: none"> ○ 자치단체와 경찰, 검찰, 교육청 등의 협력 체계 강화를 통한 성폭력 피해자 지원체계 정상화 ○ 피해자가 전문적인 지원을 받을 수 있도록 피해자 지원기관 (아동보호전문기관, 상담소, 시설 포함) 간 공조체계 강화 			
추진상황	<p>□ 추진실적</p> <ul style="list-style-type: none"> ○ 민간협의체(젠더폭력방지협의회) 간담회 : '21.5.25 / '21.6.2 <ul style="list-style-type: none"> - 각 기관별(민·관) 역할 및 재발방지를 위한 시스템 점검(2회) ○ 충청북도 여성폭력방지위원회 개최 : '21.6.25 <ul style="list-style-type: none"> - 여성폭력 피해자 지원 강화 및 기관간 연계방안 논의 - 사례 공유를 통한 기관간 역할 논의 ○ 충청북도광역아동보호전담기구(도,교육청,경찰,아보전)회의개최 : '21.6.25 <ul style="list-style-type: none"> - 기관간 협조체계 구축 및 정보 공유를 통한 피해아동 상황관리 철저 ○ 피해자 지원기관 및 교육청, 경찰청 유관기관 간담회 : '21.7.19 <ul style="list-style-type: none"> - 체계적 지원 힘든 사례 위한 유관기관 소 실무위원회 구성 ○ 피해자 지원기관 및 유관기관 실무 사례회의 : '21.8.6 ○ 아동학대 전담의료기관 지정 : 9개 시군 21개소 <ul style="list-style-type: none"> ※ 교육위원회 임동현 의원(391-04-02) : 현 후속조치 사항과 동일 <ul style="list-style-type: none"> - 충북청소년 자살예방·자살위기 관리 공동대응체계 구축촉구 <p>□ 향후계획</p> <ul style="list-style-type: none"> ○ 피해자 지원 기관 간 사례공유 워크숍 실시 <ul style="list-style-type: none"> - 사례 공유를 통하여 피해자의 어려움점, 기관의 역할 논의 ○ 권역별 신고의무자, 학부모, 학생등 아동학대·성폭력예방 교육 연중 실시 			
진 도	완 료(), 추진중(○), 검토중(), 조치불가()			
여성가족정책관 복지정책과장	이남희 (☎220-3910) 서동경 (☎220-3010)	팀장 유영상 (☎220-3921) 팀장 정영수 (☎220-3041)	담당자 이은희(☎220-3922) 담당자 정상훈(☎201-3042)	

Ⅷ. 건의·결의문 채택 사후 추진현황

제 목	학교 밖 청소년 지원에 관한 법률 개정 촉구 건의문		
채 택 일	제393회('21. 9. 14.)	관리번호	11대 - 393 - 2
소관상임위	교육위원회		
소관부서	여성가족정책관		
건의(결의)처	국회의장, 국회 교육위원회 위원장, 국회 보건복지위원장, 교육부장관, 여성가족부장관		
건의·결의 주요내용	<ul style="list-style-type: none"> ○ 매년 늘어나고 있는 학교 밖 청소년에 대한 정확한 실태 파악 필요 ○ 학업중단 학생 개인정보 자동연계 대상을 현행 의무교육 대상자에서 고등학생까지 범위 확대를 위한 법률 개정 촉구 		
관련 현안(문제)사업 추진상황 및 도 대응현황	<ul style="list-style-type: none"> ○ 「학교 밖 청소년 지원에 관한 법률」 제15조제3항4호에 의하면 본인 동의 없는 개인정보 수집대상을 의무교육 대상자로 신설 추가하여 지난 '21. 2월 개정, '21. 9. 24. 시행 중 ○ 여성가족부에서 '21. 2월 법안 개정 추진 시에도 개인정보 수집대상인 의무교육대상 학생에 대한 개인정보 자기결정권 침해에 따른 인권위, 법제처, 교육부 등 반대의견에 부딪힘. ○ 의무교육단계도 시행 한지 얼마 되지 않아 의무교육 대상이 아닌 고등학생까지 논의하기는 시기가 적절하지 않다는 것이 여성가족부 입장 		
향후계획 (도의회 협조사항 등)	○ 학업중단 학생 개인정보 연계 대상이 고등학생까지 확대 되도록 여성가족부에 건의		
진 도	완 료	추진중	○