

'94 주요 업무 계획

보 사 환 경 국

보 고 순 서

□ 기 본 현 황	449
□ '94 시책추진방향	455
□ '94 주요업무계획	457
□ 도정건의·질문처리상황	482

기 본 현 황

○ 기 구 및 정 원

○ 주 요 기 능

○ 예 산 규 모

○ 주 요 현 황

기 구 및 정 원

□ 기 구 ————— 5 과, 16 계, 1 사업소

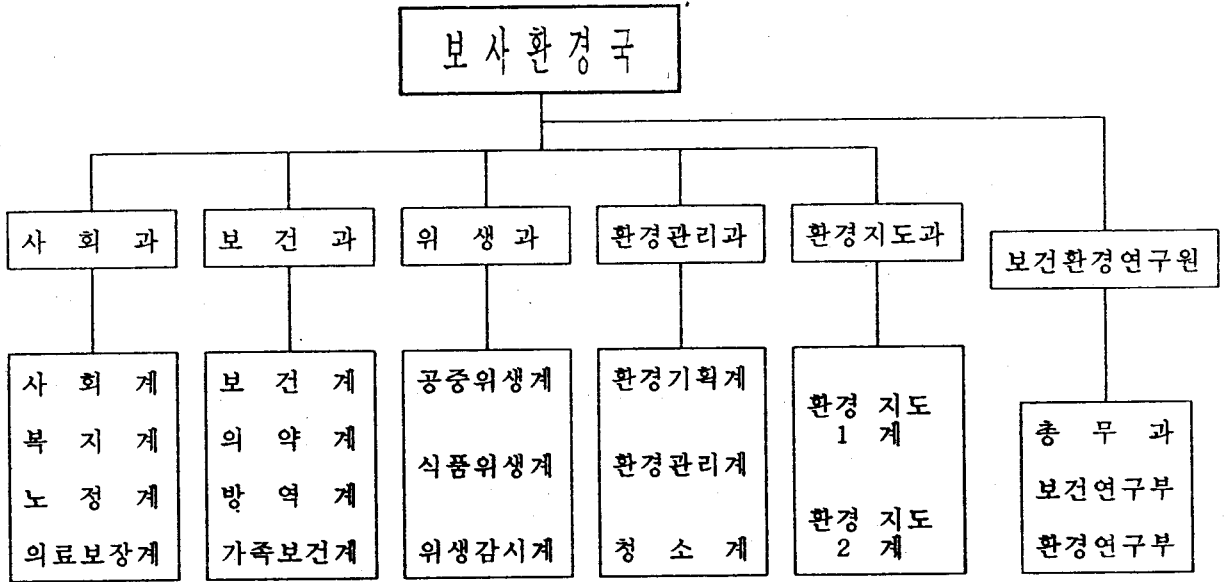

□ 정 원 ————— 152 명

○ 본	청 (5 과 16 계)	91 명
— 사	회 과	21 "
— 보	건 과	21 "
— 위	생 과	21 "
— 환	경 관 리 과	15 "
— 환	경 지 도 과	13 "
○ 보	건 환 경 연 구 원 (1 과 2 부)	61 명
— 총	무 과	15 "
— 보	건 연 구 부	16 "
— 환	경 연 구 부	30 "

주요기능

사회복지

- 저소득층 주민보호 및 재해구호
- 사회복지법인 및 시설 지도, 감독
- 노동조합 설립 및 쟁의조정 협조
- 의료보장 제도의 건설 운영

보건 의료

- 보건 진료기관 지도, 감독
- 약무, 마약 관리 단속
- 전염병 예방 및 보건 교육
- 가족계획 및 모자보건사업

위생 관리

- 위생 업무 관리
- 부정, 불량식품 지도단속
- 퇴폐, 변태영업행위 지도단속
- 시간외 영업행위 지도단속

환경 보호

- 환경성 검토
- 배출시설 설치허가 및 지도단속
- 폐기물 관리 및 청소 행정
- 공해 예방 및 단속

보건환경연구

- 전염병 질환 등 세균 검사
- 의약품 품질검사 및 조사연구
- 환경위생 및 공해 검사

예 산 규 모

□ 회 계 별

<u>구 분</u>	<u>도 총 예 산</u>	<u>보사 환경 분야</u>
계	504,769 ^{백만원}	49,228 (9.8%) ^{백만원}
○ 일반 회 계	382,951	33,370 (8.7%)
○ 특 별 회 계	121,818	15,858 (13.0%)

□ 업 무 기 능 별

<u>기 능 별</u>	<u>예 산 액</u>
계	49,228 (100%) ^{백만원}
○ 사회 복지 증진	40,777 (82.8%)
○ 보 건 관 리	1,683 (3.4%)
○ 위 생 관 리	479 (1.0%)
○ 환 경 보 호	4,710 (9.6%)
○ 보 건 환 경 연 구	1,579 (3.2%)

주요 현황

<p>□ 사회복지시설</p> <hr style="border: 0.5px solid black; margin: 5px 0;"/> <ul style="list-style-type: none"> — 부랑인 — 정신질환인 — 장애인 — 사회복지관 	<p>27개 시설 3,927명</p> <ul style="list-style-type: none"> 3개 시설 1,049명 7개 시설 1,655명 12개 시설 1,223명 5개소(청주3, 충주1, 증평1)
<p>□ 생활보호대상</p> <hr style="border: 0.5px solid black; margin: 5px 0;"/> <ul style="list-style-type: none"> — 거택보호 — 자활보호 	<p>22,596세대 63,639명</p> <ul style="list-style-type: none"> 7,360세대 13,254명 15,236세대 50,385명
<p>□ 의료보험조합</p> <hr style="border: 0.5px solid black; margin: 5px 0;"/> <ul style="list-style-type: none"> — 지역조합 — 직장조합 — 공.교공단(1개공단) 	<p>15개 조합 1,330천명</p> <ul style="list-style-type: none"> 13개 조합 676천명 2개 조합 470천명 184천명
<p>□ 의료보호대상</p> <hr style="border: 0.5px solid black; margin: 5px 0;"/>	<p>13개 시군 74천명</p>
<p>□ 보건진료기관</p> <hr style="border: 0.5px solid black; margin: 5px 0;"/> <ul style="list-style-type: none"> — 보건소 — 보건지소 — 진료소 	<p>273개 기관</p> <ul style="list-style-type: none"> 13개 기관 95개 기관 165개 기관

□ 의·약 업 소 ————— 1,792 개소

— 의 료 업 소 867 개소

— 약 업 소 925 개소

□ 공중 위생 업소 ————— 5,816 개소

— 숙 박 업 1,116 개소

— 이·미 용 업 2,833 개소

— 목 욕 장 업 261 개소

— 유 기 장 업 605 개소

— 기 타 1,001 개소

□ 식품 위생 업소 ————— 20,001 개소

— 제조·가 공 업 1,791 개소

— 판 매·운 반 업 3,369 개소

— 접 객 업 14,841 개소

□ 간이 급수 시설 ————— 2,299 개소

□ 공해 배출 시설 ————— 4,585 개소 (2,689업체)

— 대 기 1,518 개소

— 수 질 1,262 개소

— 소 음·진 동 1,805 개소

'94 시책 추진 방향

시책추진방향

기본목표

도민복지증진 · 생활환경개선

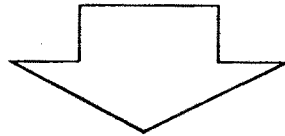

시책방향

- 소외계층 없는 밝고 명랑한 사회조성
- 저소득주민 생활안정 및 자활 촉진
- 도민건강 증진과 질병예방 대책강화
- 식품 : 위생수준의 선진화
- 범인성 유해 환경의 근원적 일소
- 맑고 깨끗한 생활환경보전

더불어 함께 사는 사회분위기 조성

'94 주요 업무 계획

1. 저소득주민 생활안정
2. 사회복지시설 운영
3. 사회복지시설 확충
4. 장애인 복지 증진
5. 의 료 보 장
6. 노사화합 안정 실현
7. 청주근로자종합복지관 건립
8. 근로자 휴양시설 건립
9. 상이군경복지회관 건립
10. 보건의료시설 확충
11. 의.약사 관리 철저
12. 전염병 예방 대책
13. 가족보건 사업
14. 농촌간이급수시설 정비
15. 음용수 수질검사
16. 요식업소의 식생활문화 개선
17. 위생接客업소불법영업행위 단속
18. 부정.불량식품의 추방
19. 맑은물 보전 대책
20. 쓰레기감량및자원재활용 강력추진
21. 생활쓰레기 처리기반 확충
22. 공해배출업소 지도 단속
23. 자동차배출가스 지도 단속
24. 유독물등오염물질 유출사고 예방

1. 저소득주민생활안정

〈 총 22,596 가구 63,639 명 〉

○ 거택보호	7,360 가구	13,254 명
○ 자활보호	15,236 "	50,385 "

□ 추진방침

- 생활보호대상자 최저생계 보장
- 저소득주민 자활.자립지원 시책강화

□ 사업계획

(단위 : 백만원)

사업명	사업량	사업비				비고
		계	국비	도비	시군비	
합계		13,398	10,725	1,513	1,160	
○ 거택보호자 생계보호	13,254명	8,977	7,182	917	878	
○ 자활.자립지원 확대		4,421	3,543	596	282	
- 자녀학비지원	7,917명	2,924	2,339	303	282	
- 장학금지급	718 "	93	-	93	-	
- 생업자금융자	210 "	1,204	1,204	-	-	
- 취로사업	15,000명	200	-	200	-	

□ 기대효과

- 저소득주민의 생활안정과 자활자립 도모

2. 사회 복지 시설 운영

□ 사업 개요

○ 시설 현황 ——— 27 개소

- 수용시설 : 22 개소 3,927 명 (부랑인, 정신질환인, 장애인)
- 이용시설 : 5 개소 (사회복지관)

○ 시설 지원내용

- 시설 수용자 생계보호 (생계비 : 1인/월 49,460원, 장의비 : 구당 300천원)
- 시설 종사자 인건비 및 관리 운영비 지원
- 시설 종사자 대우수당 지급 . 1인 / 월 30천원
- 사회복지관 운영비 지원
 - ┌ 종합사회복지관(4개소) : 월 6,500천원/개소
 - └ 사회복지관(1개소) : 월 4,500천원/개소
- 재가 복지봉사센터 지원(4개소) : 년 34,078천원/개소

□ 사업 계획

(단위 : 백만원)

사업명	사업량	사업비					비고
		계	국비	도비	시군비	자담	
합계		7,921	5,912	1,448	375	186	
○시설수용자생계보호	3,927명	2,446	1,957	308	181	-	
○시설 운영 지원	22개소	4,778	3,738	935	-	105	
○시설종사자대우수당	434명	156	-	156	-	-	
○사회복지관운영지원	5개소	405	122	39	163	81	
○재가복지봉사센터 운영 지원	4개소	136	95	10	31	-	

□ 기대 효과

○ 시설수용자의 보호수준 향상과 다양한 복지서비스 제공으로 생존의욕 고취

3. 사회 복지 시설 확충

□ 사업 개요

○ 정신질환 시설 확충

- 증 축 : 1 개소 100 평

○ 장애인 시설 확충 ————— 4 개소 426 평

- 신 축 : 1 개소 212 평

- 증 . 개 축 : 3 개소 214 평

□ 사업 계획

(단위 : 백만원)

사 업 명	사 업 량	사 업 비				기 간	비 고
		계	국 비	도 비	시군비		
합 계	5 개소	1,265	633	632	-		
○정신질환 시설확충 (영생원)	1 개소 (100 평)	180	90	90	-	1-10월	
○장애인 시설 확충	4 개소 (426 평)	1,085	543	542	-	1-10월	
- 세 하 의 집	212 평	657	329	328	-		
- 충북 재활원	91 "	183	92	91	-		
- 성심 맹아원	76 "	153	76	77	-		
- 소 망 원	45 "	92	46	46	-		

□ 기대 효과

○ 쾌적한 시설환경 조성으로 시설수용자 생활편의 도모

4. 장애인 복지 증진

< 등록 장애인 : 10,390명 >

○ 지체 장애인 6,362 명	○ 시각 장애인 772 명
○ 청각,언어장애인 1,438 "	○ 정신지체 장애인 1,818 "

□ 추진 방침

- 장애인 자활, 자립 지원시책 확대
- 재가 장애인 재활서비스 강화

□ 사업 계획

(단위 : 백만원)

사 업 명	사 업 량	사 업 비				
		계	국 비	도 비	시군비	자 담
합 계		871	426	403	-	42
○ 저소득장애인 지원		247	208	39	-	-
- 생계보조수당	635 명	152	152	-	-	-
- 보 장 구	157 명	31	25	6	-	-
- 의 료 비	1,049 명	21	17	4	-	-
- 자 녀 학 비	52 명	18	14	4	-	-
- 직업 훈련비	30 명	25	-	25	-	-
○ 장애인재활, 체육, 기능대회	3 회	52	-	52	-	-
○ 장애인 종합복지관 운영	1 개소	328	131	197	-	-
○ 재가장애인 순회재활서비스 센터 운영	1 개소	34	24	10	-	-
○ 재활 의 원 운 영	1 개소	210	63	105	-	42

□ 기대 효과

- 저소득장애인의 생활안정 및 사회활동 참여 확대

5. 의 료 보 장

○ 의 료 보 험	—————	1,330 천명 (도민의 94.7%)
- 지역 의료보험	13개 조합	676 "
- 직장 의료보험	2개 조합	470 "
- 공.교의료보험	(1개 공단)	184 "
○ 의 료 보 호	—————	74 천명 (도민의 5.3%)
- 1 종	: 24 천명.	- 2 종 : 50 천명.

□ 추 진 방 침

○ 지역의료보험조합 운영합리화로 건전조합 육성

- 보험료의 적정수준 조정 및 보험료 징수율 제고
- 의료보험 민원해소 및 지도 감사를 통한 재정 누수 방지

○ 의료보호 사업의 내실 운영

- 진료비의 적기 지급
- 의료보호대상자 자격관리 철저

□ 사 업 계 획

(단위 : 백만원)

구 분	사 업 량	사 업 비		
		계	국 비	도 비
계		37,232	34,496	2,736
○ 지역조합재정지원	13개조합	23,550	23,550	-
○ 의료보호 사업		13,682	10,946	2,736
- 진료비 지원	74천명	13,422	10,738	2,684
- 진료비 대불	380명	260	208	52

□ 기 대 효 과

- 의료보장제도의 건실한 운영으로 도민보건 향상
- 의료보호를 통한 저소득층의 생활안정 도모

6. 노사 화합안정 실현

< 5인이상 사업체 : 3,883업체 160,343명 >

○ 노동조합	248 개 조합	40,269명
- 노동부 관장	29 "	13,922명
- 도.시군 관장	219 "	26,347명

□ 추진 방침

- 노사관계 기관.단체와 유대강화로 원만한 노정수행
- 노조운영의 내실화 추진
- 노동쟁의 자율해결 유도로 산업평화 정착

□ 사업 계획

(단위 : 백만원)

사업명	사업량	사업비			비고
		계	국비	도비	
합계		95	-	95	
○ 근로자 해외연수	60명	60		60	
○ 노조간부및조합원교육	1,300 "	16		16	
○ 『이달의근로왕』시상	12 "	13		13	
○ 산업근로대상 시상	3 "	6		6	
○ 근로자대표간담회	2회80명	-	-	-	

□ 기대 효과

- 건전한 노동문화 정착으로 노사화합안정 실현
- 근로의욕 고취로 생산성 향상 기여

7. 청주근로자 종합복지관 건립

□ 사업 개요

- 위치 : 청주시 봉명.신봉동 준공업(예정) 지역내
- 규모 : 부지 1,000 평, 연건평 1,000 평
- 총 사업비 : 4,250 백만원 (국비900 도비1,450 시비1,900)
- 사업기간 : '94년 - '96년 (3개년)
- 사업시행 : 청주시

□ 사업 계획

(단위 : 백만원)

세부사업명	사업량 (평)	사업비	'94 계획				95이후 투자 계획
			계	국비	도비	시군비	
계		4,250	1,450	-	450	1,000	2,800
○부지매입	1,000	2,000	1,000	-	-	1,000	1,000
○건축공사	1,000	1,800	450	-	450	-	1,350
○기자재비	1식	450	-	-	-	-	450

□ 기대 효과

- 근로자들의 건전한 교양·오락등 문화욕구 충족
- 근로자 후생복지증진 및 지역산업발전 도모

8. 근로자휴양시설건립

□ 사업개요

【미륵휴양시설】

- 위치 : 중원군 상모면 미륵리 (수안보국교미륵분교)
- 규모 : 부지 628 평, 건물 250 평
- 총사업비 : 725 백만원 (도비413, 군비312)
- 사업기간 : '94년 ~ '95년 (2개년)
- 사업시행 : 중원군

【천태휴양시설】

- 위치 : 영동군 양산면 호탄리 (양산국교천태분교)
- 규모 : 부지 2,153 평.
- 사업비 : 86 백만원

※부지확보후 건립계획 수립시행

□ 사업계획

(단위 : 백만원)

세부사업명	사업량 (평)	사업비	'94 계획			95이후 투자 계획	비고
			계	도비	군비		
계		811	399	243	156	412	
○미륵휴양시설		725	313	157	156	412	
-건축공사	250 평	625	313	157	156	312	
-기타	1 식	100	-	-	-	100	
○천태휴양시설 (부지매입비)	2,153 평	86	86	86	-	-	

□ 기대효과

- 도내 영세기업체 종사 근로자의 후생복지 증진및 근로의욕 고취.

9. 상 이 군 경 복 지 회 관 건 립

□ 사 업 개 요

- 위 치 : 청 주 시 일 원
- 규 모 : 부 지 250 평, 건 물 600 평
- 총 사 업 비 : 1,200백만원 (국비800,도비400)
- 사 업 기 간 : '94 - '95 (2 개년)
- 사 업 시 행 : 대 한 상 이 군 경 회 (도 지 부)

□ 사 업 계 획

(단 위 : 백 만 원)

세부사업명	사 업 량 (평)	사 업 비	'94 계 획			95이후 투 자 계 획	비 고
			계	국 비	도 비		
계		1,200	400	-	400	800	
○부 지 매 입	250 평	400	400	-	400	-	
○건 축 공 사	600 평	800	-	-	-	800	국 비 지 원

□ 기 대 효 과

- 목욕실, 물리치료실등 이용으로 상이처 재발 및 기능회화 방지
- 오락및 취미생활 등 휴식공간 제공으로 자긍심 고취

10. 보건 의료 시설 확충

□ 사업 개요

○ 의료시설 확충 : 5개소

- 보건소 신축 : 1개소 (제천시)

- 보건지소 신.증축 [신축 : 1개소(영동양강)
증축 : 3개소(괴산청안, 중원양성, 영동용화)

○ 진료장비 보강 : 19개소

[보건소 : 4개소(기준장비248종중 부족장비구입)
보건지소 : 15개소(기준장비154종중 부족장비구입)

□ 사업 계획

(단위 : 백만원)

사업	사업량	사업비				비고
		계	국비	도비	시군비	
계	26개소	1,244	829	-	415	
○ 의료시설확충	5개소370평	1,146	764	-	382	개소당 20평
- 보건소 신축	1/250	774	516	-	258	
- 보건지소신축	1/60	186	124	-	62	
- " 증축	3/60	186	124	-	62	
○ 진료장비 보강	19개소	98	65	-	33	
- 보건소	4 "	80	53	-	27	
- 보건지소 (광선조사기)	15 " (8)	18 (6)	12 (4)	-	6 (2)	

□ 기대 효과

○ 의료시설 현대화로 의료시혜 확대 제공

11. 의 약 사 관 리 철 저

- 의 료 업 소 : 867 개소
 - 병원 22, 의원 505, 한의원 129, 조산소 7, 의료유사업등 204
- 약 업 소 : 925 개소
 - 약국 525, 약업 127, 한약업 150, 기타 123

□ 추 진 방 침

- 무면허 의료행위 중점 감시
- 의약품 표준소매가격 관리 철저
- 마약류 오.남용 홍보교육 강화

□ 사 업 계 획

(단위 : 백만원)

사 업 명	사 업 량	사 업 비				비 고
		계	국 비	도 비	시군비	
계		3	1	2	-	
○ 의 료 감 시	2 회	비		예	산	
○ 약 사 감 시	2 회	비		예	산	
○ 의약품 품질 관리	300 건	2	1	1	-	
○ 마약류 오.남용 교육 및 주민홍보	4 회	1	-	1	-	

□ 기 대 효 과

- 의약업계 질서 확립 및 도민 의료서비스 향상

12. 전염병 예방 대책

- 방역 장비 : 510 대 (차량용소독기 55, 휴대용소독기 412, 기타 43)
- 방역 취약지 : 650 개소(인구밀집지역 150,가축사육집단지역 192,기타 308)

□ 추진 방침

- 취약지, 위생해충 다발지역 집중방역 소독
- 예방접종을 통한 면역인구 확대
- 보균자 색출 및 개인위생수칙 생활화로 수인성전염병 사전예방

□ 사업 계획

(단위 : 백만원)

사업명	사업량	사업비				비고
		계	국비	도비	시군비	
합계		707	-	183	524	
○ 방역소독	56 회	402	-	48	354	
○ 예방접종	570 천명	163	-	63	100	
○ 보균자 색출	79 천명	비		예	산	
○ 만성병 찾기	177 "	비		예	산	
○ 방역장비 보강	79 대	142	-	72	70	

□ 기대 효과

- 전염병 예방으로 도민 보건증진

13. 가 족 보 건 사 업

○ 유 배 우 부 인 수	:	171,408 명
○ 피 임 실 천 자 수	:	136,837 명 (79.8%)
○ 영 유 아 (0-5세)	:	106,564 명

□ 추 진 방 침

- 자율피임실천의식 제고 및 성교육 강화
- 모자 건강관리 및 보건교육 강화

□ 사 업 계 획

(단위 : 백만원)

사 업 명	사 업 량	사 업 비				비 고
		계	국 비	도 비	시군비	
계	163,274	174	60	80	34	
○ 가 족 계 획	3,454명	41	41	-	-	
○ 모성암 무료 검진	12,000명	60	-	30	30	
○ 모 자 건 강 관 리	13,960명	7	3	-	4	
○ 영유아기초예방접종	118,000명	(약 품 중 앙 지 원)				
○ 선천성대사이상검사	2,860명	40	16	24	-	
○ 풍 진 예 방 (기형아출산방지)	13,000명	26	-	26	-	

□ 기 대 효 과

- 모자보건 및 인구 자질 향상

14. 농촌간이급수시설정비

〈 총정비대상 : 505 개소 〉

- 신설 및 이전 96 개소 (1,771 백만원)
- 개 . 보수 409 개소 (2,322 ")

□ 추진 방침

- 신설,이전사업은 지하수 개발 원칙으로 추진
- 사업비 보조 [신설, 이전 : 도비 50% 지원
 [개 . 보수 : 전액 시군비로 충당

□ 사업 계획

(단위 : 백만원)

사 업 명	사 업 량	사 업 비		
		계	도 비	시 군 비
계	458 개소	3,242	500	2,742
○ 신설, 이전	49	920	500	420
- 시 군	47	840	420	420
- 증 평	2	80	80	-
○ 개. 보수	409	2,322	-	2,322

※ 신설 및 이전대상 사업중 잔여사업(47개소, 851백만원)은 추경확보 추진

□ 기대 효과

- 농촌주민이 믿고 마실수 있는 식수 공급

15. 음 용 수 수 질 검 사

〈 대 상 : 2,634 개소 〉

- 상수도정수장 47 개소 ○ 공동우물 221 개소
- 간이상수도 2,299 개소 ○ 약수터(웅달샘) 67 개소

□ 추 진 방 침

- 수질검사(년2회이상) 확행으로 부적합 음용수 수질 개선
- 노후및 수원오염등 부적합시설은 정비후 재 검사

□ 사 업 계 획

구 분	시 설 수	검사회수	검사항목	검 사 기 관
○ 상 수 도				
- 정 수 장	47 개소	12 회	37개 항목	보건환경연구원
- 수도전	162 "	12 "	2 "	시.군 보건소
○ 공 동 급 수				
- 간이급수	2,299 "	2 회	8 "	시.군 보건소
- 공동우물	221 "	2 "	8 "	"
○ 약 수 터				
- 이용객 50인 이상	21 "	4 회	28 "	보건환경연구원
- 이용객 50인 이하	46 "	4 "	8 "	시.군 보건소

□ 기 대 효 과

- 음용수에 대한 신뢰도 제고 및 도민건강 기여

16. 요식업소의 식생활문화 개선

- 식생활문화개선 → 반찬 양 및 가지수 줄이기
- 전통의식(양많은것 선호) → 합리적 의식 (질 향상, 남기지않기)

□ 추진 방침

- 집단급식소(구내식당)는 행정기관 책임하에 시범추진
- 일반음식점은 위생단체에서 주관, 자율추진 지도
- 사회지도층 인사의 솔선수범하는 분위기 조성

□ 사업 계획

(단위 : 백만원)

사업명	사업량	사업비				비고
		계	국비	지방비	기타	
계		70	-	-	70	※식품진흥기금
○ 식생활 개선		40			40	집기류등지급, 포상 실시
- 협의회 운영	15 협의회	20			20	
- 우수업소 지원	20 개업소	20			20	
○ 요식업주 교육	15,700 명	30			30	

□ 기대 효과

- 자원절약 및 음식물쓰레기 발생량 감소

17. 위생접객업소불법영업행위단속

— < 대상 업 소 : 19,656개소 > —

- | | |
|-------------------|----------|
| ○ 공 중 위 생 접 객 업 소 | 4,815 개소 |
| ○ 식 품 위 생 접 객 업 소 | 14,841 " |

□ 추 진 방 침

- 취약지역별 담당책임제 지정 운영
- 고급 대형업소 및 상습 고질 위반업소 카드화, 특별관리
- 건전한 음주문화 분위기 조성

□ 사 업 계 획

사 업 명	사 업 량	중 점 단 속 내 용
○ 도내 일제단속	월 1회이상	심야 시간외영업및 밀실 영업행위
○ 시군교체합동 단속	월 3일이상	퇴폐, 변태영업및 무허가영업행위
○ 특명 기동단속	수 시	기타 법규위반행위

□ 기 대 효 과

- 준법질서의 생활화 및 건전사회분위기 조성

18. 부정·불량 식품의 추방

〈 대상 업소 : 5,160 개소 〉

- | | |
|---------------|----------|
| ○ 식품제조가공업소 | 1,791 개소 |
| ○ 식품판매·운반처리업소 | 3,369 개소 |

□ 추진 방침

- 위해식품 발견시 추적조사, 근원지 발본 색원
- 허가기관별 책임관리, 위반업소 감시강화
- 대형업소 및 국민 다소비 식품 중점관리

□ 사업 계획

사 업 명	사 업 량	비 고
○ 식품제조가공업소 점검	1,791개소	두부류, 과자류, 제조업
○ 식품판매·운반업소 점검	3,369 "	식육판매업, 유제품 판매업
○ 시중유통식품 점검	수 시	시장, 슈퍼등 식품 체인점
○ 국민다소비식품 수거검사	1,300 건	수거비 2,000 천원

□ 기대 효과

- 인체위해식품 근절로 도민 건강 기여

19. 맑은 물 보전 대책

□ 사업 개요

○ 대상 사업

- 분뇨처리장 설치 : 2개소 (진천, 제천군)
- 농공단지폐수처리장설치 : 1개소(단양적성)
- 오염하천정화사업 : 4개소(청주무심천, 보은보청천, 괴산동진천, 충주호암지)

○ 사업 기간 : '92 - '94 (3개년)

○ 총 사업비 : 6,893백만원(국비4,538 도비620 시군비1,503 자담232)

○ '93까지 추진상황 (계속사업)

- 분뇨처리장 : 진천65%(토목, 건축 공사중), 제천군 60%(토목공사중)
- 농공단지 오.폐수처리장 : 단양 적성 30%(공사착공)
- 오염하천정화 : 충주 호암지 50% (차집관로 공사중)

□ 사업 계획

(단위 : 백만원)

사업명	사업량	총사업비	기투자	'94 투자 계획			
				계	국비	도비	군비
계	7개소	6,893	4,590	2,303	1,217	543	543
○ 분뇨처리장	2개소	3,301	3,301	-	-	-	-
○ 농공단지 오.폐수처리장	1개소	772	772	-	-	-	-
○ 오염하천정화	4개소	2,820	517	2,303	1,217	543	543

□ 기대 효과

- 수질오염의 사전예방 및 수질개선

20. 쓰레기감량및자원재활용강력추진

□ 추진 방침

- 쓰레기처리시설 및 장비 지속 확보
- 시책 확대 추진
 - 음식물쓰레기줄이기 : 요식업소, 공동주택단지등
 - 분리수거, 수집안내창구운영, 1회용품사용억제, 알뜰교환시장운영
- 홍보활동 강화
 - 홍보용만화제작 배포
 - 언론매체, 반상회보, 전단, 여성단체등 활용

□ 사업 계획

(단위 : 백만원)

사 업 명	사 업 량	사 업 비				비 고
		계	융자금	도 비	시군비	
계		2,520	600	556	1,364	
○ 소 각 시 설	1 기	2,000	600	400	1,000	충주
○ 이동식 간이소각기	15 대	300	-	76	224	청주시청중
○ 캔압축기	4 대	100	-	20	80	충주, 제천
○ 음식쓰레기퇴비화용기	3,200 개	80	-	20	60	
○ 홍보용 만화 제작배포	50,000부	25	-	25	-	
○ 우수 시.군 시상	3개시군	15	-	15	-	

□ 기대 효과

- 쓰레기감량으로 매립난해소 및 재활용 활성화로 자원절약

21. 생활쓰레기 처리기반 확충

□ 사업 개요

- 사업기간 : '91 - '96 (6개년)
- 사업명 : 청주권 광역쓰레기 매립장 조성등 3개 사업
 - 광역쓰레기매립장 : 1개소 (청주권)
 - 단독쓰레기매립장 : 4개소 (청주, 충주, 음성, 증평)
 - 고성능 압축차량 : 15대 (시.군.출장소)
- 총사업비 : 33,922백만원(국비5,784 도비3,866 시군비24,272)
- '93까지 추진상황(계속사업)
 - 광역쓰레기매립장 : 그린벨트내 행위허가 협의중
 - 단독쓰레기매립장
 - 청주 : 공사진도 60% (1단계 조성공사 완료)
 - 충주 : 공사진도 90% (지하수배제시설 공사)
 - 증평 : 공사진도 90% (지하수배제시설 공사)
 - 음성 : 진천.음성간 광역쓰레기 매립장으로 추진중(실시설계)

□ 사업 계획

(단위 : 백만원)

세부사업명	사업량	총사업비	기투자	'94 투자 계획				'95 이후 계획
				계	국비	도비	시군비	
계		33,922	22,357	9,965	2,940	1,079	5,946	1,600
○광역쓰레기매립장	1개소	13,500	8,819	3,881	1,940	-	1,941	800
○단독쓰레기매립장	4개소	18,922	13,538	4,584	1,000	699	2,885	800
○고성능압축차량	15대	1,500	-	1,500	-	380	1,120	-

□ 기대 효과

- 쓰레기의 원활한 처리로 쾌적한 주거환경조성 및 주민불편 해소

22. 공해 배출업소지도단속

〈 총 배출업소 : 2,689 업체 〉

- | | |
|---------------|---------|
| ○ 도 관 장 업 소 | 90 업체 |
| ○ 시.군 관 장 업 소 | 2,599 " |

□ 추진방침

- 취약업소 집중관리체계 강화
- 자율적 환경관리 기반 조성
- 환경행정 추진 기능 강화

□ 추진계획

사 업 내 용	사 업 량	기 간	비 고
○ 배출업소 지도.단속			
- 정기 지도 점검	2 회	년 중	
- 유관기관 합동단속	수 시	"	
○ 환경오염예방 기능강화			
- 환경오염상설신고센터운영	15개소	년 중	. 도,시군
- 환경감시 기동순찰 실시	주 2 회	"	
- 환경보전명예감시원제운영	163명	"	. 읍면동당 1명
- 환경보호선 운용	주 2 회	3 - 11월	. 대청, 충주호
○ 환경교육 및 홍보강화			
- 환경 관리인 교육	10 회	년 중	. 1,540명
- 단속 공무원 교육	2 회		
- 환경보전명예감시원교육	1 회		

□ 기대효과

- 환경오염예방으로 쾌적한 생활환경 조성

23. 자동차 배출가스 지도 단속

< 등록차량 : 182,054대 >

○ 버	스	16,664 대
○ 승	용	112,107 "
○ 화	물	52,440 "
○ 특 수 자 동 차		843 "

□ 추진 방침

- 화물, 승합차 및 노상차량 중점지도 단속
- 사업용 차량은 차고지 및 노상단속 병행 추진
- 비디오카메라를 통한 지도단속 강화

□ 추진 계획

사 업 내 용	사 업 량	기 간	비 고
○ 배출가스 및 소음지도 단속			
- 정기지도 단속(시·군)	26,000 대	년 중	
- 비디오자동차매연단속(도)	10,000 대	"	
○ 배출가스저감자율실천추진			
- 운수, 정비업체 대표자 간담회	1회/200명	"	
- 매연차량 신고센터 운영	15개소	"	도1, 시군14
- 매연과다 발산차량 신고엽서 제작배포	4,000매	상반기	

□ 기대 효과

- 대기오염의 사전 예방으로 쾌적한 환경 조성

24. 유독물등오염물질 유출사고 예방

〈 등록업소 : 58 개 업소 〉

○ 유독물 제조업	5 개 업소
○ 유독물 취급업	29 개 "
○ 유독물 판매업	24 개 "

□ 추진 방침

- 정기 및 수시 지도단속 강화
- 방제장비 및 약품 사전 확보
- 사태발생시 긴급대응태세 확립

□ 추진 계획

사 업 내 용	사 업 량	기 간	비 고
○ 업소지도 단속 강화 - 정기지도점검 - 유관기관합동단속	2 회 수 시	년 중 "	도, 시군
○ 방제장비 및 약품사전확보 - 업체별 주요방제약품비축 - 행정기관 방제자재 확보	58개업소 15개기관	" 1 ~ 3월	
○ 업체자율예방 능력 제고 - 관련업소 대표자 간담회 - 안전관리, 응급조치교육	1 회 12 회	년 중 "	

□ 기대 효과

- 적극적인 사전예방활동으로 대형사고 방지

도정건의. 질문처리상황

1. 간이상수도 관리 대책
2. 쓰레기매립장 시설 대책
3. 유원지내간이화장실운영관리대책
4. 수질관리에 관한 업무개선방안
5. 전염병예방장비 현대화 대책

1. 간 이 상 수 도 관 리 대 책

질 문	한 장 훈 의 원	일 자	'93. 5. 12.
<p>□ 질 문 내 용</p> <p>○ 간이상수도 8개소를 표본 조사 해본결과 수질이 모두 부적합 한것으로 나타났는데 차제에 도지사께서 직접 지원 독려하실 의향은 없으신지?</p> <p>□ 답 변 내 용</p> <p>○ 농촌간이상수도 시설 및 관리에 도의 특별지원대책을 강구하겠음.</p>			

□ 추진 상황

○ 도내간이급수시설 일제조사

- 조사 기간 : '93. 6. 1 ~ 8. 10

- 조사 결과

계	양 호	정 비 대 상			폐쇄대상
		소 계	이 전	개·보수	
개소	개소	개소	개소	개소	개소
2,357	1,804	467	51	416	86
(100%)	(76)	(20)	(2)	(18)	(4)

※ 신설대상 : 45개소 (자가펌프 수원고갈 및 수질오염등)

□ '94시설정비계획

○ 추진 방침

- 신설·이전 : 도비보조사업으로 추진 (도비50%, 시군비50%)
- 개·보수 : 시·군 자체사업으로 시행

○ 투자 계획

구 분	사 업 량	사 업 비 (백만원)			비 고
		계	도 비	시군비	
계	458 개소	3,242	500	2,742	
○ 신설·이전	49	920	500	420	
○ 개·보수	409	2,322	-	2,322	

- 신설·이전대상사업중 잔여사업(47개소)은 추경 확보 추진
- 개·보수대상 사업중 7개시설은 기정비 완료

2. 쓰레기매립장 시설 대책

질 문	윤 태 한 의 원	일 자	'93. 5. 12.
<p>□ 질 문 내 용</p> <p>○ 광역쓰레기 매립장 조성에 막대한 예산이 소요되고 있는데 도비에서 지원할 의향은 없는지 ?</p> <p>□ 답 변 내 용</p> <p>○ 앞으로 건설부에서 개발제한 구역내 행위허가 승인이 이루어지면 사업비 일부를 지원하는 방안을 적극 검토 하겠음.</p>			

□ 추 진 상 황

- '92. 8. 31 환경영향평가 협의 (대전지방 환경청)
- '92. 12. 2 일반폐기물 설치승인 (대전지방환경청)
- '93. 2. 4 개발제한구역내 행위허가 신청 (건설부)
- '93. 2. 16. 개발제한구역내 행위허가 신청서 반려 (건설부)
- '93. 5. 12. 청원군 의회 동의 요청
- '93. 6. 4. 청주시 의회 동의
- '93. 6. 14. 도, 청주시, 청원군 공무원 및 의원간담회 개최
- '93. 8. 23. 청주권 광역 실무협의회 개최
- '93. 10. 29 청주시, 청원군 광역행정협의회 개최

□ 문 제 점 및 대 책

- 개발제한구역내 행위허가승인 지연 — 신속보완 승인신청
- 청원군에서 의안 미상정
 - 사 유 : 의원간담회시 전체의원 동의가 불가능할때는 매립장 수용에 대한
군의회 의결 불가 의견

□ 향 후 추 진 계 획

- 본격적으로 사업이 추진될때에 추가 지원여부 검토예정

3. 유원지내간이화장실운영관리대책

질 문	박 종 기 의 원	일 자	'93. 9. 17.
<p>□ 질 문 내 용</p> <p>○ 유원지의 행락객들이 화장실 이용에 불편을 겪고 있는데 간이화장실의 분뇨수거 대책은 ?</p> <p>□ 답 변 내 용</p> <p>○ 행락지의 화장실수요를 정확히 판단해서 확충할 필요가 있는 지역에 대하여는 확충토록 하겠으며, 특히 기히 설치된 화장실에 대해서는 위생적인 관리가 되고 또 적기수거가 이루어지도록 해당기관, 단체에 대한 행정지도를 강화해 나가겠음.</p>			

□ 추 진 상 황

- '92. 10. 29. 시장.군수에게 "유원지내 간이화장실 관리철저"지시
- 전 시설 조치 완료 (11월말)
 - 분뇨 전량 수거
 - 노후시설에 대한 보수 완료
- 설치 부서별 관리책임제 실시

□ 향 후 추 진 계 획

- 위생적인 관리가 되도록 지속적인 점검 및 분뇨 적기 수거

4. 수질관리에 관한 업무개선방안

질 문	차 주 용 의 원	일 자	'93. 11. 29.
<p>□ 질 문 내 용</p> <p style="margin-left: 20px;">○ 수질관리에 관한 업무개선 방안 (검사에서 사후관리까지)은 ?</p> <p>□ 답 변 내 용</p> <p style="margin-left: 20px;">○ '91-'93 까지 보건환경연구원 검사결과 나타난 각종 부적합 용수에 대하여는 지역별 항목별로 그 실태와 오염요인을 조사, 종합 분석하고 그 요인별로 대책을 추진해 나가겠음.</p>			

□ 추 진 상 황

○ 수질검사결과

구 분	시설수	검사건수 ('91-'93)	검 사 결 과		주요부적합항목	비 고
			적 합	부적합		
정 수 장	47	2,417	2,335	82	망간, 색도	월1회검사
간이급수	2,299	166	102	64	미생물, 질산성질소	표본검사
공동우물	221	20	15	5	미생물	"
용 달 샘	67	224	163	61	미생물, 철, 망간, 불소등	년4회검사
민원인음용수(허가용)	-	4,807	2,854	1,953	미생물, 질산성질소, 불소, 아연등	영업허가시 1회
기타음용수(학교, 군부대)	-	1,216	543	673	미생물, 질산성질소, 불소, 망간등	-
상수도원수	-	1,474	1,322	152	미생물, 불소, COD, SS, TN등	월1회-2년1회
농업용수	-	175	84	91	PH, COD, SS, DO등	

□ 조치 및 대책

○ 정수장 부적시설 : 2개소

- 청원 북일정수장 : 청주시 광역상수도 공급 추진 ('94. 7월 완료)
 - 중원 주덕정수장

{	1일 1회 이상 역류세척 실시
	여과사 (500톤급 4기) 및 노후관(783m) 교체
- ※ '93. 11월부터 망간 불검출

○ 간이급수정비

- 노후시설 정비

- .. '93 실적 : 271 개소 (신설 24, 이전 19, 개.보수 228)
- .. '94 계획 : 458 개소 (신설 23, 이전 26, 개.보수 409)

- 배수.저수탱크 청소 및 소독강화

- 수질검사결과 계속 3회 이상 부적합시설 폐쇄조치

○ 공동우물 및 웅달샘

- 시설주변 환경정비 및 이용자주의사항 안내판설치
- 계속(3회이상) 수질검사결과 부적시설은 폐쇄

○ 기타 용수시설

- 관련부서에 대책수립 협조요청

5. 전염병 예방장비 현대화 대책

질 문	차 주 용 의 원	일 자	'93. 11. 29.
<p>□ 질 문 내 용</p> <p style="margin-left: 20px;">○ 전염병예방장비 현대화 대책은 ?</p> <p>□ 답 변 내 용</p> <p style="margin-left: 20px;">○ 수동식분무기를 사용하고 있는 79개읍면에 대하여 '94년도에 차량탐재용 방역장비 구입예산을 확보, 지원토록하여 전염병예방에 철저를 기하겠음.</p>			

□ 추 진 상 황

○ '94년도 당초예산에 장비구입비 확보

장 비 명	수 량	사 업 비			비 고
		계	도 비	군 비	
차량탐재용 방역소독장비	79 대 (79 읍면)	142,000	72,000	72,000	대당가격 : 1,800천원

※ '94년도 1/4분기중 구입 계획