

2024년도 상반기 주요업무 추진상황

목 차

I. 일반현황	1
II. 2024년도 비전과 추진전략	5
III. 전략목표별 추진상황	6
1. 성장과 분배가 공존하는 풍요사회 구현	6
2. 편안한 삶이 있는 충북 공간 리쉐이핑 전략	9
3. 포용과 정감의 사람기반 중심 연구	12
4. 행복한 지역공동체 조성을 통한 삶의 질 증진	17
※ 붙임 : 2024년도 예산집행 현황	20

I. 일반현황

1 주요기능

- 도정 전반의 중장기계획 수립 등 지역개발정책 수립
- 지속가능한 지역발전 및 지방행정발전에 대한 조사·연구
- 국내·외 연구기관과 교류 협력 및 각종 정보·자료를 수집·제공

2 조직 및 정·현원

- 조직도

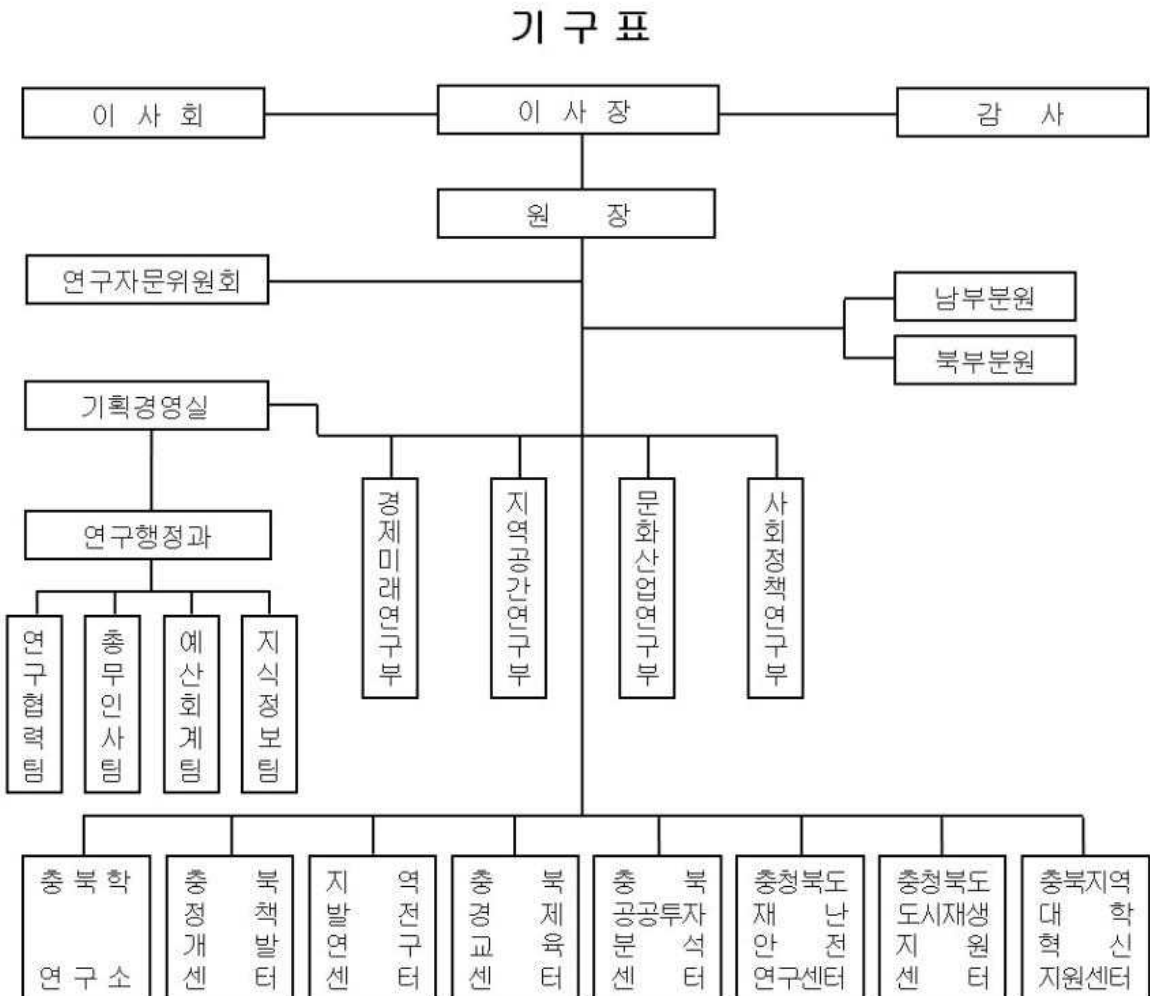

구분	합계	원장	연구직	일반직
정원	46	1	33	12
현원	40	1	27	12

3 주요사무

실·부명	주요기능	
기획경영실 (연구행정과)	<ul style="list-style-type: none"> 연구사업의 기획·조정·평가 및 MOU 등 관·산·학·연 연구네트워크 관리 제규정 및 이사회, 직원인사 및 복무, 재산관리 등 총무인사 업무 예산편성 및 집행, 결산, 급여 등 예산회계 업무 정보자료실 운영 및 대내·외 성과홍보 등 지식정보 관련 업무 	
경제미래연구부	<ul style="list-style-type: none"> 지역경제, 산업정책, 일자리 창출, 미래신산업, 미래신산업, 과학기술, R&D 공공경제, 국제통상, 환경에너지경제, 기타 미래성장동력 확보를 위한 연구 	
지역공간연구부	<ul style="list-style-type: none"> 도시 및 지역계획, 농촌계획, 균형발전 및 공간재생, 단지개발 계획 및 입지정책 도시설계 및 경관계획, 인구 및 정주환경, 스마트시티 계획, 건축계획 주택 및 부동산정책, 교통 및 물류계획, SOC계획, 미래신교통 연구 	
문화산업연구부	<ul style="list-style-type: none"> 관광일반 지역관광, 환경 보전, 지속가능발전, 기후변화, 재난안전 농업·농촌 관련 정책, 문화·예술, 지역학, 기타 삶의 질 향상에 관한 연구 	
사회정책연구부	<ul style="list-style-type: none"> 노동·고용·교육, 사회복지, 행정, 지방의회·지방재정 지방분권 및 인구정책, 기타 지역사회정책에 관한 연구 	
남·북부 분원	<ul style="list-style-type: none"> 균형발전 및 상생협력을 위한 정책연구·조사 지원 남·북부권 정책동향 분석 및 공모사업 지원 	
특별 연구 조직	충북학연구소	<ul style="list-style-type: none"> 충북인의 정신 함양 및 정체성 정립을 위한 조사·연구 충북 관련 자료의 발굴·보존으로 충북 자료의 센터기능 담당
	충북정책개발센터	<ul style="list-style-type: none"> 중앙정부·지방정부 정책동향 및 정부 공모사업 동향 분석, 충북경제동향 분석 주요 현안이슈 연구·대응자료 발간 및 정책개발 지원
	지역발전연구원	<ul style="list-style-type: none"> 충북의 지역불균형 개선을 위한 기초자료 생성 및 발전방안 연구 균형발전 전략사업 컨설팅 및 권역별 연구팀 운영
	충북경제교육센터	<ul style="list-style-type: none"> 어린이·청소년 등 대상으로 도민교육사업 추진 경제교육 전문강사 역량강화를 위한 직무연수 프로그램 운영
	충북공공투자분석센터	<ul style="list-style-type: none"> 국책사업 타당성 평가 분석 지원 및 투자심사사업 검토 타당성조사 분석기법 연구 및 지자체 교육·컨설팅
	충청북도재난안전연구센터	<ul style="list-style-type: none"> 재난지역에 대한 조사 연구와 과학적 분석 기반 마련 도민 안전문화 정착과 의식제고를 위한 교육 및 프로그램 개발
	충청북도도시재생지원센터	<ul style="list-style-type: none"> 도시재생전략계획 및 활성화계획 시·군 컨설팅 도시재생 신규 사업 발굴 및 전략기획 지원
	충북지역대학혁신지원센터	<ul style="list-style-type: none"> 지역인재양성-취·창업-정주의 지역발전 생태계 구축 지·산·학·연 등 협력체계 구축 및 네트워크 운영

4 연구실적

(단위: 건)

구분 년도	합 계	기본과제	전략·기획과제	정책과제	수탁과제
2022년	135	25	19	50	41
2023년	140	27	21	44	48
2024년	113(85)	23(23)	21(21)	30(14)	39(27)
합 계	388(85)	75(23)	61(21)	124(14)	128(27)

※ ()는 진행과제 건수, 과제건수는 2024. 6. 30.기준

5 예산현황 (2024. 6. 30. 기준)

(단위: 백만원)

구 분		예산액	집행액	잔액
합 계		16,213	5,542	10,671
일반회계	계	5,888	2,180	3,708
	목적사업비	774	242	532
	일반관리비	5,061	1,909	3,152
	예비비	20	0	20
	공기구비품	33	29	4
특별회계	계	10,237	3,362	6,875
	대행사업비	9,701	2,828	6,873
	기타영업외비용	536	534	2
기금관리 회계	계	88	0	88
	전출금	88	0	88

6 기금현황

○ 기금총액 : 총 2,171백만원

(단위: 백만원, %)

종류	은행	금액	계좌번호	예치기간	금리	비고
합 계		2,171				
정기 예금	농협	12	303-9488-*****-**	'23. 12. 29 ~ '24. 12. 29	3.91	
		250	303-9488-*****-**	'23. 12. 29 ~ '24. 12. 29	3.91	
		709	303-9488-*****-**	'23. 12. 29 ~ '24. 12. 29	3.91	
		1,200	303-9488-*****-**	'23. 12. 29 ~ '24. 12. 29	3.91	

II. 2024년도 비전과 추진전략

비전

충북 시대를 여는 축으로의 전환 연구

전략

성장과 분배가
공존하는
풍요사회 구현

편안한 삶이 있는
충북 공간
리쉐이핑 전략

포용과 정감의
사람기반
중심 연구

행복한 지역공동체
조성을 통한
삶의 질 증진

이행
과제

1. 미래전략산업 공급망 안정성 강화	1. 농촌 재도약을 위한 공간구조 개편과 기능 회복	1. 물질적, 시간적, 공간적으로 넉넉함 추구	1. 지방정부의 안정적 운영을 통한 경쟁력 확보
2. 경제체질 개선을 통한 내발적 발전 기반 구축	2. 국가 기반시설 확충을 통한 국토중심성 강화	2. 장소기반 정책으로 야기된 불균형 해소	2. 농촌공동체 회복력 제고 활성화
3. 탄소중립 실현을 통한 지속가능 성장 도모	3. 특색있는 장소 만들기로 충북 이미지 리쉐이핑	3. 고결하고 귀품이 있는 삶의 안락 실현	3. 지속성장을 위한 민·관 협력 생태계 조성
4. 산업트렌드 변화 대응을 통한 동반성장 촉진	4. 철도 중심의 도시공간, 공공 교통체계 확립	4. 현재 세대와 미래 세대의 공감된 꿈 실현	4. 돌봄서비스 질 강화를 통한 복지 만족도 향상

Ⅲ. 전략목표별 추진상황

1. 성장과 분배가 공존하는 풍요사회 구현

추진여건

- 3고(고유가, 고금리, 고달러) 현상의 지속, 지정학적 리스크 확대 등 대내외적 불확실성 확대에 대한 대응 필요
- 자국우선주의, 신흥국과의 경쟁 심화에 대응한 주력산업의 경쟁력 강화 필요
- 4차 산업혁명, 탄소중립, ESG 경영 등 새로운 경제산업 패러다임으로의 전환에 대한 대응 필요

→ **경제산업 패러다임 변화에 대응한 성장과 분배의 조화를 통한
중요로운 삶 향유에 기여**



이행과제

- ① (성장동력) 미래전략산업 공급망 안정성 강화
- ② (체질개선) 경제체질 개선을 통한 내발적 발전 기반 구축
- ③ (녹색성장) 탄소중립 실현을 통한 지속가능성장 도모
- ④ (동반성장) 산업트렌드 변화 대응을 통한 동반성장 촉진

1 [성장동력] 미래전략산업 공급망 안정성 강화

□ [기본] 충북의 산업별 집중실태와 성장패턴 분석

- 산업별 집중실태, 산업별 다양성과 성장 간의 관계에 대한 분석
- 충북 경제정책 방향 제시

□ [기본] 충북 서비스산업 활성화 전략 방향

- 충북 서비스산업 실태조사 및 여건 분석
- 충북 서비스산업 활성화를 위한 전략 방향 제시

□ [기본] 충북의 농특산물 수출 활성화 방안

- 농산물 수출의 당위성에 기반한 수출 확대 방안 도출
- 글로벌 시각에서의 충북 농특산물 해외 유통 현황 분석

□ [전략] 충북 산업생태계 혁신 Reshaping 전략

- 충북 산업경제 현황 분석 및 혁신생태계 진단
- 지속가능 성장을 위한 산업경제 혁신 및 리셰이핑 전략 제시

□ [기획] 충북의 해외투자 유치 확대·고도화 방안

- 충북 해외직접투자 진단을 통한 해외직접투자 부진 원인 검토
- 국내 주요 지자체와의 비교를 통한 시사점 도출

□ [기획] 충북 농특산물 수출 활성화 실태조사

- 충북 농특산물 수출 현황 관련 애로요인 분석을 통한 대안 모색
- 충북 농특산물 수출 활성화를 위한 구체적 맞춤형 대안 제시

2 [체질개선] 경제체질 개선을 통한 내발적 발전 기반 구축

□ [기본] 충북 UAM산업 육성방안 연구

- 국내외 드론 및 UAM산업 경쟁력 진단 및 육성 방향 제시
- 충북 UAM산업 비교우위 경쟁력 확보 방안 도출

□ [기획] 경제자유구역 연계 지역산업 발전 전략

- 경제자유구역 제도 활용 충북경제자유구역 활성화를 위한 전략과제 제시
- 지역산업과 연계한 경자구역 특화발전 방안 도출

3 [녹색성장] 탄소중립 실현을 통한 지속가능성장 도모

□ [기본] 충북 탄소중립 실현을 위한 에너지전환 추진 방향 연구

- 친환경 전원 확대 방안 및 관련 녹색기술 신산업 제시
- 에너지 전환·탄소중립 이행으로 인한 위기산업 및 취약계층 지원 방안 도출

□ [기획] 글로벌 탄소 무역규제에 따른 통상정책 연구

- 충북 탄소 다배출 산업·기업 현황 분석 및 대응 수준 진단
- 탄소 무역규제에 대응하기 위한 충북 무역통상 지원 정책 도출

□ [기획] 충청북도 공공부문 탄소중립 추진전략

- 공공부문 탄소배출 현황조사·분석을 통한 감축수단 조사
- 감축수단 도출 결과를 바탕으로 충북도청 공공부문 탄소중립 추진 전략 수립

4 [동반성장] 산업트렌드 변화 대응을 통한 동반성장 촉진

□ [기본] 충북 중소기업 ESG 대응 진단 및 개선과제

- 충북지역 중소기업 ESG 분야별 대응수준 진단
- ESG 법제화에 따른 중소기업 대응전략 및 개선과제 제시

□ [기획] 충북 산업단지 혁신성장을 위한 마스터플랜 수립 방향

- 충북 시군별 거점산업단지 여건분석 및 혁신성장 전략 도출
- 충북 주축산업 및 정부 전략산업 육성에 부합할 수 있는 미래 산업단지모델 제시

2. 편안한 삶이 있는 충북 공간 리췘이핑 전략

추진여건

- 저출산·고령화 심화, 지속적 인구 유출로 정주 생활 기반 약화를 방지하기 위한 공간구조 개편 필요
- 국토의 중심에 위치한 강점을 기반으로 중부내륙지역의 지역 간 연계를 통한 충북발전 기틀 마련 요구 증가
- 충북을 재발견하고 충북도의 정체성, 브랜드를 바로 세울 수 있는 대표적 공간조성 요구 증가

→ **인구 감소시대에 충북의 지속 성장을 이끌 수 있는 압축적 공간을 조성하고, 중부내륙지역 간 연계성을 강화하여 도내 어느 지역에서나 편안한 삶이 있는 공간 개편**



이행과제

- ① (지역균형발전) 농촌 재도약을 위한 공간구조 개편과 기능 회복
- ② (중심기능강화) 국가 기반시설 확충을 통한 국토중심성 강화
- ③ (대표공간조성) 특색있는 장소 만들기로 충북 이미지 리췘이핑
- ④ (공공기능강화) 철도 중심의 도시공간, 공공교통체계 확립

1 [지역균형발전] 농촌 재도약을 위한 공간구조 개편과 기능 회복

□ [전략] 매력적인 충북 농촌만들기 연구

- 충북의 농촌에 인구가 유입될 수 있는 분야별 전략 제시
- 농촌의 문제점을 분야별 다양한 시각으로 융복합적인 해결방안 제시

2 [중심기능강화] 국가 기반시설 확충을 통한 국토중심성 강화

□ [기본] 중부내륙연계발전지역 간 생활권 연계 특성 분석

- 충북 시군 및 인접 시군구 간 기능적 연계 특성 고찰
- 중부내륙연계발전지역 연계협력 사업발굴을 위한 기초자료로 활용

□ [기획] 충북 시군 공공기관 유치 방향

- 충북 시군 설정에 맞는 공공기관 이전의 당위성 논리 개발
- 충북 시군 특성에 부합하는 공공기관 선정과 맞춤형 유치방안 마련

□ [기획] 청주국제공항 제2항공화물 거점공항 육성을 위한 기초연구(Ⅰ) - 물류량과 접근성 관점에서의 경쟁력 평가

- 시군구별 국제공항 도로접근성(통행시간) 분석
- 청주국제공항이 전국도의 항공물류 접근성 측면에서 어떠한 경쟁력이 있는지 평가

□ [기획] 청주국제공항 제2항공화물 거점공항 육성을 위한 기초연구(Ⅱ) - 거점공항 육성에 따른 국가경쟁력 강화효과

- 청주국제공항 성장 시나리오별 국가경쟁력 강화요인 분석
- 항공화물 거점공항으로의 청주국제공항 성장 시나리오별 사회적 편익을 분석하여 제시

③ [대표공간조성] 특색있는 장소 만들기로 충북 이미지 리쉐이핑

□ [기본] 충북 근대건축자산 현황 및 활용에 관한 연구

- 지역의 주요한 건축자산인 근대건축물에 대한 중요성 인식
- 충북의 근대건축물 활용을 통한 지역 활성화 방안 제시

□ [기획] 충북 청년주택 현황과 지원정책 개발 연구

- 청년 주거 지원정책의 현황 및 한계, 청년층 주거문제 유형화
- 유형별 청년 주거문제 해결 방안 마련으로 충북내 청년 정착 안정화

④ [공공기능강화] 철도 중심의 도시공간, 공공교통체계 확립

□ [기본] 충북의 광역 통근통행 특성을 고려한 교통체계 개선방안

- 일상적으로 반복되는 광역 통근통행에 대한 현황분석 및 진단
- 보다 효율적인 광역 통근통행을 지원할 수 있는 교통체계 개선방안

3. 포용과 정감의 사람기반 중심 연구

추진여건

- 역사문화 자원의 발굴로 충북 역사문화예술의 다양성과 전통성 확보 필요
 - 농업인구의 감소와 고령화로 약화되고 있는 농업 생산 환경 개선과 침체된 관광수요를 회복하는 체류형 및 콘텐츠 기반 관광 활성화 필요
 - 재난의 복합화·일상화에 의한 건강과 안전에 대한 가치 인식, 충북의 청정 자연환경을 활용한 지속가능한 성장전략 필요
- 충북의 정체성 확립으로 체질을 개선하여 경쟁력이 있는 농업과 관광, 재난에 대비한 든든한 충북으로 지속가능한 희망 충북 실현**



이행과제

- ① (여유의풍요) 물질적, 시간적, 공간적으로 넉넉함 추구
- ② (선순환의활력) 장소기반 정책으로 야기된 불균형 해소
- ③ (풍격의평안) 고결하고 귀품이 있는 삶의 안락 실현
- ④ (이름의희망) 현재 세대와 미래 세대의 공감된 꿈 실현

1 [여유의풍요] 물질적, 시간적, 공간적으로 넉넉함 추구

□ [기본] 충북 첨단과학기술 적용 정밀농업 도입 방안 연구

- 변화하는 농업환경에 대응한 첨단과학기술 적용 정밀농업 도입방안 제시
- 미래첨단농업의 도입에 따른 노동력 감소와 농업생산력 증가 기대

□ [기본] 충북 곤충산업의 문제점과 발전 방향

- 곤충은 향후 식품, 의약품, 화장품 등 소재산업으로서 가치가 높은 산업분야이나 사육농가의 휴폐업이 늘어나고 있는 실정
- 곤충산업 종사자의 안정적인 수익창출을 위하여 곤충농가가 당면한 문제점을 해결하고 향후 발전 방향을 제시

□ [기획] 충북 농업의 세계화를 위한 패러다임 전환

- 국내 농산물시장의 공급 과잉과 농산물 수입으로 지키는 농업으로는 한계가 있으므로, 밖으로의 전략을 통해 충북 농산물의 외연적 확대를 꾀할 필요가 있음
- 지역 특산물의 수출과 지역 브랜드의 확장, 지역적인 농업 경쟁력을 통해 국제 시장에서 경쟁 우위를 확보

□ [기획] FTA를 활용한 충북 농업의 활성화 방안 연구

- ABCD 모델 기반의 충북 농업 수출 전략 제안
- 충북 농업의 활성화를 지속적으로 유지할 수 있는 방안 모색

2 [선순환의활력] 장소기반 정책으로 야기된 불균형 해소

□ [기본] 물환경 DB에 기초한 취약지역 선정 및 대응방안

- 수질, 수생태계 건강성, 수리 수문 등 다양한 DB 구축으로 중복 물환경 DB를 종합적으로 관리할 필요가 있음
- 중복 물환경 DB화로 취약지역과 훼손 가능성이 중첩되는 지역의 종합적인 관리로 청정한 물환경 생태계 조성

□ [기본] 충북 원도심 지역의 야간관광 활성화 방향

- 야간관광은 지역 체류 증대 및 지역경제 활성화에 기여도가 높으므로 급격한 쇠퇴 현상으로 보이는 원도심을 활성화할 수 있음
- 야간관광을 통해서 방문객 체류기간 연장과 지역주민의 소득 향상에 기여할 수 있는 자원 발굴

□ [기획] 충북 남부 3군 스마트팜 밸류체인 조성 연구

- 스마트팜은 충북의 각 지자체의 육성의지가 매우 강한데, 농업 생산 및 지역 활성화를 위해 남부 3군에서 도입의지가 강함
- 남부 3군의 효율적인 스마트팜 도입과 전후방산업 연계 방안 제시

③ [풍격의평안] **고결하고 귀품이 있는 삶의 안락 실현**

□ [기본] 충청북도 지역안전지수의 특성과 개선방안

- 재난안전정책 수립과 사업을 발굴할 때 고려해야 하는 세부지표 분석 필요
- 충청북도 지역안전관리계획 수립시 근거자료로 활용하여 시군별 도민 안전체감도 개선에 기여

□ [기본] 충북 남부지역 역사문화자원 현황 및 콘텐츠로서의 활용 방안

- 남부권의 풍부한 역사·문화자원에 대한 체계적인 현황 파악을 통하여 콘텐츠화하여 지역의 자긍심을 높일 필요가 있음
- 레이크파크 르네상스 남부권 개발사업의 기초자료로 활용하고 지역 정체성 확립과 지역 경제 활성화 제고

□ [기획] 충청북도 대기환경정책 수립 지원을 위한 위험 및 취약성 평가

- 제3차 대기환경종합계획에서는 오염물질 배출량 저감보다 국민의 건강에 미치는 악영향 최소화가 핵심 정책 목표로 제시됨
- 수용체의 건강영향을 고려한 대기환경정책 우선 순위 결정과 대기환경정책 수립의 기초자료로 활용

□ [기획] 고령화 시대 충북 문화예술 정책 연구

- 초고령사회에서 노년의 삶을 건강하게 보내는 방법으로 문화예술을 고려하고 이에 대한 새로운 접근 방법이 필요
- 건강한 노년의 삶과 행복한 지역공동체 만들기, 인구감소지역에 새로운 활력을 제고

4 [이룸의희망] 현재 세대와 미래 세대의 공감된 꿈 실현

□ [기본] 충북의 농촌 자연환경 현황과 개선방안

- 충북 농촌의 자연·생활 환경의 시사점 도출
- 환경적으로 매력적인 농촌을 만들기 위한 정책 방향 제시

□ [기획] 금강수계관리기금 운용체계 개선방안 공동연구

- 수계기금의 운용 효율화 및 유역공동체 활성화를 위한 관리체계 개선방안 제시
- 대전·세종·전북·충남·충북연구원에서 공동으로 추진하여 수계기금을 둘러싼 갈등 완화 및 개선점 마련

4. 행복한 지역공동체 조성을 통한 삶의 질 증진

추진여건

- 지방정부 주도 다양한 행정수요에 신속 대응하기 위한 역량 강화 필요
- 경기침체에 따른 실업률 증가, 지역·소득계층 간 격차 심화, 복지 사각지대 및 취약계층 증가에 따른 맞춤형 대응 필요
- 인구 및 산업구조 변화에 대응한 지·산·학 상생협력체계 구축 필요

→ **수요중심 서비스 제공, 지역공동체 역동성 증진 및 지역의 지속 성장을 견인하기 위한 유관기관 연계 강화 방안 모색**



이행과제

- ① (지방행정) 지방정부의 안정적 운영을 통한 경쟁력 확보
- ② (지역활력) 농촌공동체 회복력 제고 활성화
- ③ (상생협력) 지속성장을 위한 민·관 협력 생태계 조성
- ④ (서비스질) 돌봄서비스 질 강화를 통한 복지만족도 향상

① [지방행정] 지방정부의 안정적 운영을 통한 경쟁력 확보

□ [기본] 지방정부의 자치역량강화를 통한 책임성 확보방안

- 지방의 책임성 장치 마련을 위해 지방 감사기구의 기능 제고
- 지방 역량 강화를 위한 인사제도 개선

□ [기본] 경기변동이 지방재정에 미치는 영향에 관한 연구

- 충청북도 지방재정 세입의 변동성 예측
- 충청북도 지방재정 운용 안전성 제고 방안

② [지역활력] 농촌공동체의 회복력 제고 활성화

□ [기본] 치유와 돌봄 연계 충북 사회적 농업 활성화 방안

- 치유와 돌봄을 실천하는 국내 사회적 농장 사례 조사
- 충북의 노인, 장애인 대상 사회적 농업 실태 조사

□ [기획] 충북 마을공동체 복지 확산 방안

- 공동체 마을의 자원발굴과 개발, 주민조직화, 참여와 의식교육, 지역사회와의 네트워크와 협력관계 등 조사
- 충북에 공동체성, 공동체 마을 확산을 위한 방안 모색

□ [기획] 매력있는 농촌환경 조성을 통한 소멸지역 인구유입 방안 연구

- 인구 유입을 위한 대책(귀촌)에 대한 설계
- 청년층 유입 증대를 위한 전략적 접근 방안 모색

③ [상생협력] 지속성장을 위한 민·관 협력 생태계 조성

□ [기본] 충북지역 대학의 현황 및 지산학 연계협력 활성화 방안

- 충북지역 산업 여건분석 및 지역-대학 연계 현황 진단
- 지역-산업-대학 협력 방안 제안

□ [기본] 충청북도 청년층의 경제활동 참여에 영향을 미치는 결정 요인

- 청년층 취업활동에 영향을 미치는 다양한 요인 실증 분석
- 충북 청년층의 심각한 고용 문제를 완화할 수 있는 정책적 방향 모색

④ [서비스질] 돌봄서비스 질 강화를 통한 복지만족도 향상

□ [기본] 충북 긴급돌봄서비스 활성화방안

- 긴급돌봄서비스 인프라 현황 및 사례분석
- 충북 긴급돌봄서비스 수요와 공급 분석

□ [기본] 노인가구의 생활실태 및 정책방향

- 노인가구의 생활실태에 대한 실증분석을 통해 노인복지 정책 방향 제안
- 취약집단 확인 및 정책 대안 모색을 통한 사각지대 발굴

□ [기획] 충북 출산육아수당 효과성 분석

- 출산육아수당 효과성 평가 설문지 개발
- 2023년 출산양육수당 신청가구 설문조사 및 분석

붙임

2024년도 상반기 예산집행 현황

□ 총괄

(단위: 천원, %)

구분	예산액	집행액	잔액	집행률
계	16,213,466	5,542,209	10,671,257	34.2
일반회계	5,888,456	2,180,524	3,707,932	37.0
특별회계	10,237,443	3,361,685	6,875,758	32.8
기금관리회계	87,567	0	87,567	0.0

○ 일반회계

(단위: 천원, %)

구분	세항	세목	예산액	집행액	잔액	집행률	비고
계			5,888,456	2,180,524	3,707,932	37.0	
사업비용			5,855,090	2,150,958	3,704,132	36.7	
영업비용			5,835,293	2,150,958	3,684,335	36.9	
목적사업비			773,853	241,888	531,965	31.3	
자체사업			258,800	71,988	186,812	27.8	
전략과제			66,000	13,812	52,188	20.9	
기본과제			31,200	10,285	20,915	33.0	
기획과제			140,000	40,586	99,414	29.0	
연구개발준비금			21,600	7,305	14,295	33.8	
기획사업			515,053	169,900	345,153	33.0	
발간사업			129,428	19,898	109,530	15.4	
세미나및워크샵			40,000	11,878	28,122	29.7	
분원운영			255,625	114,995	140,630	45.0	
경력인사초빙활용			90,000	23,129	66,871	25.7	
일반관리비			5,061,440	1,909,070	3,152,370	37.7	
인건비			3,094,073	1,325,924	1,768,149	42.9	
보수			2,946,186	1,275,173	1,671,013	43.3	
기간제근로자보수			147,887	50,751	97,136	34.3	
퇴직급여			393,235	0	393,235	0.0	
퇴직급여			393,235	0	393,235	0.0	

구	분				예 산 액	집 행 액	잔 액	집 행 률	비 고
관	항	세항	목	세목					
				일 반 운 영 비	633,949	313,441	320,508	49.4	
				사 무 관 리 비	376,473	225,700	150,773	60.0	
				공 공 운 영 비	199,540	81,447	118,093	40.8	
				복 리 후 생 비	57,936	6,294	51,642	10.9	
				여 비	60,380	27,807	32,573	46.1	
				국 내 여 비	28,380	9,056	19,324	31.9	
				국 외 업 무 여 비	32,000	18,751	13,249	58.6	
				업 무 추 진 비	36,000	18,909	17,091	52.5	
				사 업 업 무 추 진 비	36,000	18,909	17,091	52.5	
				직 무 수 행 경 비	48,120	22,440	25,680	46.6	
				직 급 보 조 비	36,600	17,400	19,200	47.5	
				특 정 업 무 수 행 경 비	11,520	5,040	6,480	43.8	
				연 구 개 발 비	4,620	0	4,620	0.0	
				연 구 용 역 비	4,620	0	4,620	0.0	
				교 육 훈 련 비	23,800	7,269	16,531	30.5	
				교 육 훈 련 비	23,800	7,269	16,531	30.5	
				수 선 유 지 교 체 비	121,520	52,143	69,377	42.9	
				수 선 유 지 비	121,520	52,143	69,377	42.9	
				관 서 업 무 비	16,770	3,921	12,849	23.4	
				정 원 가 산 업 무 비	5,670	1,359	4,311	24.0	
				부 서 업 무 비	11,100	2,562	8,538	23.1	
				평 가 급	270,012	0	270,012	0.0	
				평 가 급	270,012	0	270,012	0.0	
				포 상 금	12,000	0	12,000	0.0	
				포 상 금	12,000	0	12,000	0.0	
				연 금 부 담 금 등	346,961	137,216	209,745	39.5	
				연 금 부 담 금	346,961	137,216	209,745	39.5	
				예 비 비	19,797	0	19,797	0.0	
				예 비 비	19,797	0	19,797	0.0	
				예 비 비	19,797	0	19,797	0.0	
				예 비 비	19,797	0	19,797	0.0	
				자 본 적 지 출	33,366	29,566	3,800	88.6	
				유 형 자 산 취 득	33,366	29,566	3,800	88.6	
				공 기 구 비 품	33,366	29,566	3,800	88.6	
				자 산 취 득 비	33,366	29,566	3,800	88.6	

○ 특별회계

(단위: 천원, %)

구	관	항	세항	목	세목	분	예 산 액	집 행 액	잔 액	집 행 률	비 고													
	사	업	비	용			10,237,443	3,361,685	6,875,758	32.8														
	영	업	비	용			9,701,198	2,827,717	6,873,481	29.1														
		대	행	사	업	비	9,701,198	2,827,717	6,873,481	29.1														
			수	탁	사	업	2,076,100	680,469	1,395,631	32.8														
				용	역	사	업	비	2,076,100	680,469	1,395,631	32.8												
			보	조	사	업	7,275,098	2,016,721	5,258,377	27.7														
				충	북	학	연	구	소	172,000	60,025	111,975	34.9											
				충	북	정	책	개	발	센	터	251,720	103,866	147,854	41.3									
				경	제	동	향	분	석	50,000	20,171	29,829	40.3											
				지	역	발	전	연	구	센	터	178,200	79,706	98,494	44.7									
				도	민	경	제	교	육	36,000	7,120	28,880	19.8											
				지	역	경	제	교	육	228,000	124,777	103,223	54.7											
				재	난	안	전	연	구	센	터	566,576	194,903	371,673	34.4									
				도	시	재	생	지	원	센	터	295,410	85,278	210,132	28.9									
				충	북	지	역	대	학	혁	신	지	원	센	터	1,209,008	425,869	783,139	35.2					
				직	업	전	환	교	육	기	관	지	정	운	영	시	범	사	업	(H i V E)	2,027,675	869,588	1,158,087	42.9
				2	주	기	대	학	평	생	교	육	체	제	지	원	사	업	(L i F E 2 . 0)	2,149,243	3,514	2,145,729	0.2	
				미	래	철	도	신	교	통	18,000	0	18,000	0.0										
				초	빙	활	용	지	원	사	업	72,000	24,000	48,000	33.3									
				함	께	하	는	농	정	포	럼	5,000	2,107	2,893	42.1									
				공	공	기	관	인	구	감	소	지	역	16,266	15,797	469	97.1							
				공	공	투	자	분	석	센	터	350,000	130,527	219,473	37.3									
				공	공	투	자	분	석	센	터	350,000	130,527	219,473	37.3									
	영	업	외	비	용		536,245	533,968	2,277	99.6														
		기	타	영	업	외	비	용	536,245	533,968	2,277	99.6												
			반	환	금		443,351	443,074	277	99.9														
			반	환	금		443,351	443,074	277	99.9														
			기	타	영	업	외	비	용	200	0	200	0.0											
			기	타	영	업	외	비	용	200	0	200	0.0											
			전	출	금		92,694	90,894	1,800	98.1														
			전	출	금		92,694	90,894	1,800	98.1														

○ 기금관리회계

(단위: 천원, %)

구					분	예 산 액	집 행 액	잔 액	집 행 률	
관	항	세항	목	세	목					
기	금	관	리			87,567	0	87,567	0.0	
	전	출	금			87,567	0	87,567	0.0	
		전	출	금		87,567	0	87,567	0.0	
			전	출	금	87,567	0	87,567	0.0	
				전	출	금	87,567	0	87,567	0.0

참고

2024년도 특별연구조직 항목별 예산집행 현황

(단위: 천원, %)

센 터 명	과 목 명	예 산 액	집 행 액	잔 액	집 행 률
충북학연구소	계	172,000	60,025	111,975	34.9
	인 건 비	74,240	36,500	37,740	49.2
	경 비	21,760	5,925	15,835	27.2
	사 업 비	76,000	17,600	58,400	23.2
충북정책개발센터	계	251,720	103,866	147,854	41.3
	인 건 비	179,922	82,613	97,309	45.9
	경 비	35,530	11,248	24,282	31.7
	사 업 비	36,268	10,005	26,263	27.6
경제동향분석	계	50,000	20,171	29,829	40.3
	인 건 비	40,765	17,541	23,224	43.0
	경 비	9,235	2,630	6,605	28.5
지역발전연구센터	계	178,200	79,706	98,494	44.7
	인 건 비	105,727	47,218	58,509	44.7
	경 비	7,673	4,455	3,218	58.1
	사 업 비	64,800	28,033	36,767	43.3
도민경제교육	계	36,000	7,120	28,880	19.8
	인 건 비	20,170	0	20,170	0.0
	경 비	15,830	7,120	8,710	45.0
지역경제교육	계	228,000	124,777	103,223	54.7
	인 건 비	70,195	39,742	30,453	56.6
	경 비	157,805	85,035	72,770	53.9
재난안전연구센터	계	566,576	194,903	371,673	34.4
	인 건 비	325,046	133,416	191,630	41.0
	경 비	43,110	18,156	24,954	42.1
	사 업 비	198,420	43,331	155,089	21.8
도시재생지원센터	계	295,410	85,278	210,132	28.9
	인 건 비	192,210	66,360	125,850	34.5
	경 비	39,200	9,440	29,760	24.1
	사 업 비	64,000	9,478	54,522	14.8

센터명	과목명	예산액	집행액	잔액	집행률
충북지역대학 혁신지원센터	계	1,209,008	425,869	783,139	35.2
	인건비	790,648	292,485	498,163	37.0
	경비	218,360	85,534	132,826	39.2
	사업비	200,000	47,850	152,150	23.9
직업전환교육기관 지정운영시범사업 (HiVE)	계	2,027,675	869,588	1,158,087	42.9
	인건비	27,675	15,988	11,687	57.8
	사업비	2,000,000	853,600	1,146,400	42.7
2주기대학평생 교육체제지원사업 (LiFE2.0)	계	2,149,243	3,514	2,145,729	0.2
	경비	25,684	3,514	22,170	13.7
	사업비	2,123,559	0	2,123,559	0.0
미래철도 신교통	계	18,000	0	18,000	0.0
	인건비	5,600	0	5,600	0.0
	경비	400	0	400	0.0
	사업비	12,000	0	12,000	0.0
초빙활용 지원사업	계	72,000	24,000	48,000	33.3
	사업비	72,000	24,000	48,000	33.3
함께하는 농정포럼	계	5,000	2,107	2,893	42.1
	경비	5,000	2,107	2,893	42.1
공공기관 인구감소지역 발전사업구상	계	16,266	15,797	469	97.1
	인건비	7,804	7,803	1	99.9
	경비	8,462	7,994	468	94.5
공공투자 분석센터	계	350,000	130,527	219,473	37.3
	인건비	213,434	96,190	117,244	45.1
	사업비	136,566	34,337	102,229	25.1