



2021. 1.

2021년도 주요업무계획



여성가족정책관

목 차

I. 일반현황 / 1

II. '20년도 성과평과 및 시사점 / 4

III. '21년도 비전과 추진전략 / 5

IV. 전략목표 추진계획 / 6

1. 모두가 함께하는 성평등한 사회 조성 / 6

2. 안전한 환경조성으로 여성권의 보호 / 9

3. 양질의 여성 일자리 창출 / 12

4. 모든 가족이 누리는 행복한 복지 실현 / 15

5. 희망과 미래가 있는 창의적·능동적 청소년 성장지원 / 18

V. 주요 현안사업 / 21

VI. '21년 달라지는 제도·시책 / 25

VII. 5분 자유발언 후속조치 사항 / 27

I. 일반현황

1. 기구 및 정원

□ 기 구

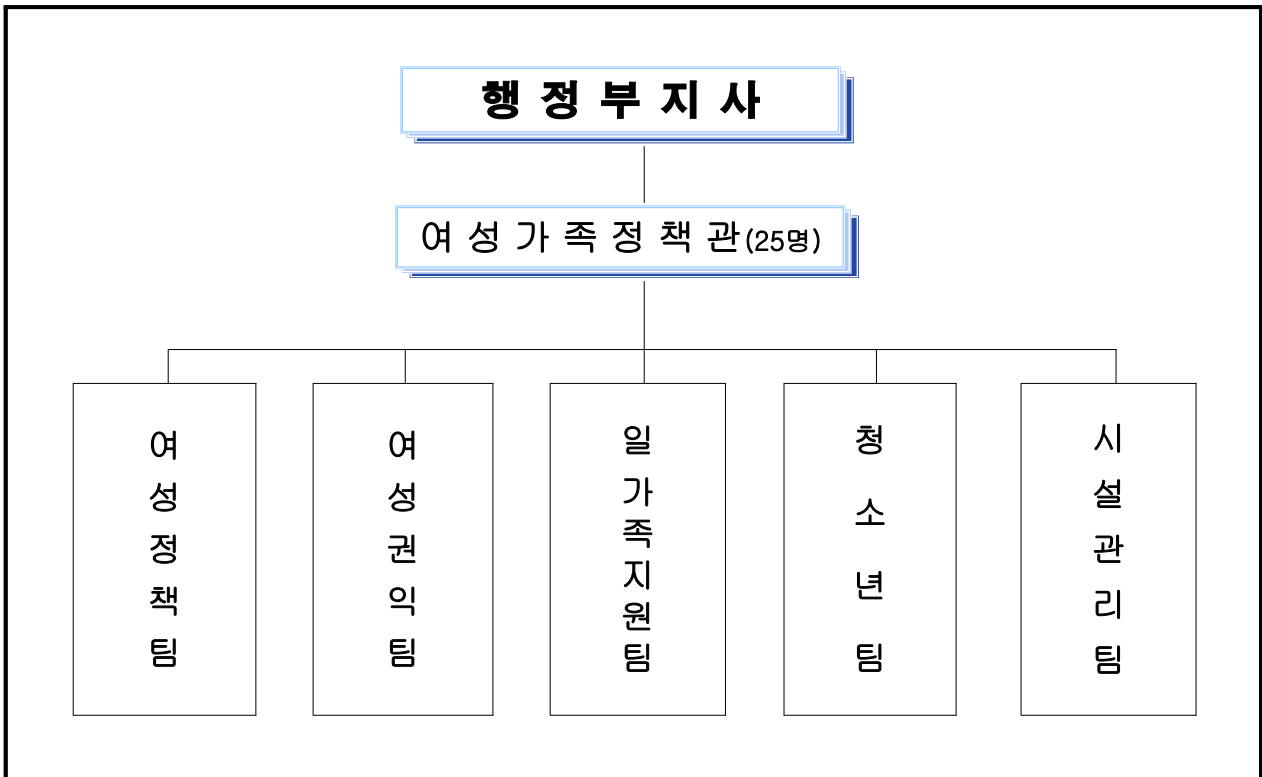

□ 정 · 현원

구 분	정원 (현원)	일 반 직						
		소계	4급	5급	6급	7급	8급	9급
여 성 가 족 정 책 관	25 (25)	25 (25)	1 (1)	5 (5)	9 (9)	8 (8)	2 (2)	-

2. 주요사무

□ 여성가족정책관

여 성 정 책 팀	<ul style="list-style-type: none"> ○ 여성정책 종합기획 ○ 양성평등기금 운용, 양성평등 문화 확산 ○ 여성단체 활동 지원 및 역량강화, 충북여성재단 운영 지원
여 성 권 익 팀	<ul style="list-style-type: none"> ○ 가정폭력·성폭력·성희롱·성매매 방지 및 피해자 지원시설 운영 ○ 성별영향평가제도 운영, 여성친화도시 지원 ○ 공직자 4대 폭력예방교육 및 고충상담
일 가 족 지 원 팀	<ul style="list-style-type: none"> ○ 여성일자리 창출 지원, 여성인적자원 개발 프로그램 운영 ○ 건가가정·다문화가정 통합센터 지원, 다문화가족 지원 ○ 한부모가족 지원, 아이돌봄지원사업, 가족친화 환경 조성
청 소 년 팀	<ul style="list-style-type: none"> ○ 청소년종합진흥원 운영, 청소년사회안전망 및 학교밖청소년지원 ○ 청소년활동지원, 공공청소년수련시설 운영, 청소년성보호교육 ○ 청소년 육성기금 관리, 청소년 건강지원
시 설 관 리 팀	<ul style="list-style-type: none"> ○ 충북미래여성플라자 시설관리 및 운영 ○ 시설대여, 여성활동 지원 및 문화공간 제공 ○ 여성독립운동가 전시실 운영

3. 예산현황

□ 예 산 액(재원별) - 61,932백만원(도 일반회계의 1.19%)

(단위 : 백만원)

구 분	계	국 비	균 특	기 금	도 비
계	100%	24.0%	5.4%	38.5%	32.1%
	61,932	14,869	3,317	23,837	19,909
여 성 가 족 정 책 관	61,932	14,869	3,317	23,837	19,909

4. 기본현황

(단위 : 명 / '20. 12. 31.기준)

구 분	총 인 원	남	여
주 민 등 록 인 구	1,600,837	811,591	789,246
청 소 년	262,149 (16.38%)	138,386 (17.06%)	123,763 (15.69%)

5. 주요시설

분 야 별	주 요 시 설
5개 분야	총 145 개소
여 성 권 익 (26)	<ul style="list-style-type: none"> ▪ 가정폭력피해자 보호시설(3개소), 가정폭력상담소(4개소) ▪ 성폭력피해자 보호시설(3개소), 성폭력상담소(6개소) ▪ 폭력피해이주여성 보호시설(1개소), 폭력피해이주여성 상담소(1개소) ▪ 해바라기센터(위기지원형, 아동형)(2개소) ▪ 통합상담소(2개소), 여성긴급전화 1366(1개소) ▪ 성매매피해상담소(1개소), 성매매피해자 지원시설(1개소) ▪ 성매매피해아동·청소년지원센터(1개소)
여 성 일 자 리 (14)	<ul style="list-style-type: none"> ▪ 광역새일센터 및 여성새일센터(6개소) ▪ 여성취업지원센터(7개소), 여성인력개발센터(1개소)
가 족 (40)	<ul style="list-style-type: none"> ▪ 다문화가족지원센터(2개소), 공동육아나눔터(11개소) ▪ 건강가정·다문화가족지원센터(10개소), 거점센터(1개소) ▪ 한부모가족복지시설(4개소), 아이돌봄지원센터 및 거점센터(12개소)
청 소 년 (64)	<ul style="list-style-type: none"> ▪ 청소년종합진흥원(1개소), 시·군 상담복지센터(12개소) ▪ 청소년 쉼터(7개소), 청소년 알바·인권센터(1개소), ▪ 청소년 수련시설(43개소)
시 설 관 리 (1)	<ul style="list-style-type: none"> ▪ 충북미래여성플라자(1개소)

Ⅱ. '20년도 성과평가 및 시사점

1. '20년도 성과평가

- 성평등 사업의 적극적·능동적 발굴 및 지원체계 정비
 - 전국 최초 충북여성독립운동가 전시실 조성(미래여성플라자 내)
 - 여성친화도(道) 실현을 위한 시·군 여성친화도시 조성 확대(5→6개소)
 - 충북여성재단 전문성 및 기능강화를 위한 조직 정비(공무원 복귀 1, 자체채용 1)

⇒ **성평등 실현을 위한 기반 마련 및 성평등 가치 확산**
- 여성 폭력예방을 위한 사회적 인식 개선
 - 계층별(도민·학생) 성폭력·가정폭력 예방교육 실시(335회)
 - 조직내 폭력근절을 위한 성인지 감수성 향상교육 실시(직급별 조직별 특성화 교육)

⇒ **성평등 의식 강화를 통하여 선제적 여성폭력 예방**
- 여성이 일하기 좋은 조직 문화 조성
 - 충청북도·여가부·기업 성별균형 포용성장 자유험약(지자체 최초)
 - 청년여성 일자리 종합플랫폼 운영(행안부 공모사업)

⇒ **여성 맞춤형 취업종합서비스 제공 및 일·가정 양립 문화 확산**
- 취약가족 위주에서 통합·보편적 가족서비스 제공을 위한 인프라 확충
 - 가족센터 건립(4개소), 건강가정·다문화가족지원센터 확대(7→9개소) 구축
 - 다함께 돌봄센터(9→18개소) 및 공동육아나눔터(10→11개소) 확대

⇒ **보편적 가족정책의 변화 패러다임에 선도적, 능동적으로 대처**
- 청소년시설 인프라 확충 및 건강한 성장 지원
 - 공공청소년 수련시설 건립 및 기능보강(8개소/65억)
 - 학교 밖 청소년 급식비 지원 (13개 학교밖청소년지원센터/1.4억원)

⇒ **건강한 청소년 육성을 위한 기반 확충**

2. 시사점

- 생활속 성평등 문화 확산을 위한 다양한 프로그램 지속 개발
- 성평등 정책 패러다임의 변화에 맞춘 서비스의 다양화 강구
- 포스트 코로나시대 여성폭력, 돌봄, 여성고용, 청소년지원 등 비대면 서비스 확대로 중단 없는 서비스 제공

Ⅲ. '21년도 비전과 추진전략

비
전

성평등으로 만드는 행복한 충북



— 5대 전략목표 10개 이행과제 —

전 략	모 두 가 함 께 하 는 성 평 등 한 사 회 조 성					안 전 한 환 경 조 성 으 로 여 성 권 의 보 호					양 질 의 여 성 일 자 리 창 출					모 든 가 족 이 누 리 는 행 복 한 복 지 실 현					희 망 과 미 래 가 있 는 창 의 적 · 능 동 적 청 소 년 성 장 지 원				
	이 행 과 제	① 여성의 정책 참여 기회 확대 및 성평등 기반 강화					① 여성폭력예방 및 피해자 보호 지원 강화					① 여성 맞춤형 일자리 지원 서비스 강화					① 다양한 가족의 포용적인 지원으로 건강가정 도모					① 청소년 사회 안전 강화			
② 여성의 역량 강화 및 성평등 문화 확산					② 정책의 성별영향평가 및 성평등의식 확산					② 지역특성에 맞는 수요자 중심의 여성일자리 창출 지원					② 가족 형태에 맞는 맞춤형 서비스 내실화					② 청소년 자기주도적 체험 활동 및 기반 확대					

IV. 전략목표 추진계획

1. 모두가 함께 하는 성평등한 사회 조성

여 건

- 성평등 실현을 위한 법·제도 정비 및 정책의 시행으로 기회 수준의 평등은 점차 개선되고 있으나 여전히 성별격차 및 성역할 분리 등 공·사 영역에서의 성불평등과 성차별이 존재
 - ▶ 도 및 시군 여성위원 참여율 : ('17년) 39.6% → ('18년) 41.2% → ('19년) 42.7%
- 성평등 이슈가 사회적인 관심사로 부각되고 있으나, 남녀간 인식, 의사소통, 이해에 있어 갈등이 심화되는 추세임.
- 직장, 가정 등 도민이 체감할 수 있는 일상 속 양성평등 문화 정착과 민·관 소통을 기반으로 하는 젠더거버넌스 필요

▶ **여성의 정책 참여 확대 및 지역사회 역량 결집을 통한 성평등 문화 확산**

이 행 과 제

- 1** 여성의 정책 참여기회 확대 및 성평등 기반 강화
- 2** 여성의 역량 강화 및 성평등 문화 확산

1 여성의 정책 참여기회 확대 및 성평등 기반 강화

□ 여성 대표성 및 정책 참여기회 확대

- 양성평등기금의 효율적 운용 : 공모사업, 110백만원
 - 여성 권익증진 및 사회참여를 위한 사업 발굴·지원
- 각 분야 정책결정 과정 여성위원 참여율 확대
 - 도 소관 위원회 위촉률 45%, 시군 소관 위원회 위촉률 40%
- 여성인재 발굴 등을 위한 DB 구축
 - 도내 여성인재 DB 관리(위원회 위원, 강사 추천 등) : 1식
 - 도내 여성단체 DB 구축(일반현황, 주요활동 등) : 1식 신규

□ 민·관 협력을 통한 성평등 역량 강화

- 양성평등위원회 운영 : 연 4회 개최(정기회)
 - 양성평등정책 시행, 사업의 조정·협력, 기금 관리·운용 논의
- 여성정책 제안·자문을 위한 충북여성정책포럼 지원 : 44백만원
 - 토론회(4회), 워크숍·보고회(3회), 특별사업(10대 뉴스), 소식지 발간 등
- 지역 여성지도자 양성 지원 : 11백만원
 - 3.8 세계여성대회, 역량강화 워크숍, 시민사회단체 간담회 등

□ 성평등 충북 실현 기반, 충북여성재단 운영 지원

- 지역 여성·가족 정책 개발을 위한 현장기반 연구·사업
 - 성평등 충북실현을 위한 여성정책 개발 : 7건
 - 성평등 수준 향상 및 성 주류화 확산 연구 : 4건
- 성평등 문화 확산을 위한 지역맞춤형 교육
 - 성평등 문화 확산 및 도민 참여 교육 : 2개 분야 8개 사업
 - 젠더 전문가 양성 및 여성 역량 강화 교육 : 3개 분야 9개 사업

2 여성의 역량 강화 및 성평등 문화 확산

□ 여성(단체) 역량 강화 및 활성화

- 도 여성단체협의회 원활한 활동 지원 : 30백만원
 - 여성권의 향상과 네트워크 구축, 지역사회 공익사업 추진
- 충북여성 역량강화 지원 : 공모사업, 35백만원
 - 여성(단체) 교류 및 리더십 함양, 역량강화 교육·체험 등 지원
- 여성단체 화합과 소통을 위한 여성대회 지원 : 2개 사업, 22백만원
- 지역사회와 함께 성장하는 여성단체 행복나눔 : 30백만원
 - 도, 시·군 여성단체 및 다문화가정 봉사나눔 11회, 결과보고회 1회

□ 성평등 문화 및 가치 확산

- 양성평등의 범도민적 관심과 확산, 양성평등주간사업 : 15백만원
 - 양성평등주간 기념식 및 부대행사, 유공자 표창 등
- 도내 여성단체 어울림 양성평등정책 워크숍 개최 : 1회, 12백만원
- 역사 속 양성평등 교육의 장, 충북여성독립운동가전시실 운영(150㎡)
 - 온라인전시실(도 홈페이지), 홍보 리플릿 제작(2백만원) 등

□ 소통과 만남·교류의 중심, 미래여성플라자 기능강화

- 여성활동 활성화 및 교육, 행사, 공연 등 공간 제공
 - 여성단체 등 시설 대관 관리(시설이용 만족도 조사), 열린공간 제공(카페 쉼)
- 편리하고 쾌적한 환경 조성 : 34백만원
 - 정문·웬스 설치(26백만원), 조경(6백만원), 손건조기 구입(2백만원)
- 안전한 시설장비 유지관리 : 59백만원(소방, 전기 등 10종)
- 코로나19 등 감염병 예방 : 방역소독(8백만원), 방역수칙 준수 등

2. 안전한 환경조성으로 여성 권익 보호

여 건

- 성매매·성폭력이 다양한 형태(데이트 폭력, 디지털 성폭력 등)로 증가하는 추세와 더불어 도민들이 느끼는 범죄분야 지역안전 지수가 4등급으로 심각한 수준
 - ▶ 충북 지역안전 지수 ('16년~'19년) 4 → 4 → 3 → 4
 - 4대폭력(성희롱·성폭력·가정폭력·성매매)예방을 위한 사회안전망을 구축하고 피해자 발생 시 신속하게 구제할 수 있는 피해자 지원시스템 확대 필요
 - 도민들의 성평등 인지도가 과거에 비해 상승하였으나 의식 교육은 지속적으로 추진 필요
 - ▶ 전국대비 성평등 지수 ('18년)중하위 → ('19년)중상위
- ▶ 여성폭력 예방·피해자 지원 프로그램 확대 및 도민 성평등 의식 확산

이 행 과 제

- 1 여성폭력 예방 및 피해자 보호 지원 강화
- 2 정책의 성별영향평가 및 성평등 의식 향상

1 여성폭력 예방 및 피해자 보호 지원 강화

□ 여성폭력 피해자 보호·자립 기반 구축

- 여성폭력피해자 상담소 운영 : 17개소, 3,453백만원
- 여성폭력피해자 보호시설 운영 : 7개소, 1,564백만원
- 성매매 피해자 지원 운영 : 2개소, 343백만원
- 폭력피해여성 주거 지원 : 11호, 37백만원
- 성매매 피해아동·청소년 지원센터 설치 : 1개소, 94백만원 신규
- 여성폭력 피해자 지원시설 기능보강 : 10개소, 148백만원

□ 여성폭력 피해자 지원서비스 내실화

- 폭력피해자 치료회복 지원 : 6개소, 171백만원
- 폭력피해자 의료·간병비 지원 : 11개소, 117백만원
- 폭력피해자 직업훈련비 지원 : 3개소, 18백만원
- 성매매피해자 구조 지원 : 2개소, 74백만원
- 여성폭력 가해자 교정 치료 : 6개소, 23백만원
- 가정폭력피해자 보호시설 퇴소시 자립지원금 지원 : 4개소, 100백만원

□ 폭력예방 교육 강화

- 공직자 대상 4대폭력 예방교육 : 8회, 4백만원
- 학교에서의 성인권 교육(4대폭력 예방 통합교육) : 29백만원
- 장애아동·청소년 대상 성 인권교육 : 40백만원
- 폭력예방교육 지역지원기관 운영(공모) : 97백만원

2 정책의 성별영향평가 및 성평등 의식 향상

□ 성별영향평가를 통한 성평등 정책 추진

- 성별영향평가 실시 및 개선사업 이행점검 : 연중
 - 제·개정 자치법규, 법률에 의한 중장기계획, 사업 및 홍보물 평가
- 성별영향평가센터 운영 지원 : 1개소, 169백만원
 - 시·군 성별영향평가, 성인지 예·결산 컨설팅 수행
- 성별영향평가위원회 운영 : 연 2회

□ 도민 성평등 공감대 형성 및 여성친화도시 지원

- 성평등 인식 제고를 위한 양성평등 토론회 개최 : 12백만원
 - 토크콘서트, 양성평등 관련 주제발표 및 토론, 부대행사
- 도민과 함께하는 충북여성영화제 개최 : 30백만원
 - 여성 관련 영화상영, 공연·전시·캠페인 등 문화행사
- 시·군 여성친화도시 신청 지원 및 확산 : 11개 시군
 - 여성친화도 사업컨설팅, 시민참여단 역량강화, 성과보고회 사례전파

□ 공무원 대상 성인지 교육 제도화

- 공무원 성인지 교육 실시 : 3회
 - 성인지 정책 능력 향상을 위한 대상별(관리자·실무자) 맞춤형 교육
 - 성인지 교육방법의 다양화 및 교육자료 배포
- 성인지 교육 참여 확대를 위한 부서 평가지표 반영·인센티브 제공
 - 부서현원의 50%이상 교육이수 시 부서평가 충족
 - 관리자의 교육 의무 이수 비율 규정(5급 이상 35%이수 의무화)

3. 양질의 여성 일자리 창출

여 건

- 전국적 코로나19 유행에 따른 국내 경제 악화속에서도, 충북 여성 경제지표는 타시도 대비 우수한 성적을 나타냄

▶ 충청북도 여성 경제활동참가 현황(통계청 지역별고용조사 2020.11.)

(단위 : 천명 / %)

구 분 (여성)	15세이상 인 구	경제활동 인 구	비경제활동 인 구	경제활동 참 가 율	고용률	실업률
전 국	22,795	12,145	10,650	53.3	51.4	3.5
충 북	700	396	304	56.5 (전국3위)	55.0 (전국3위)	2.6 (전국5위)

- 포스트 코로나 시대를 대비하여 경력단절여성의 노동시장 재진입을 위한 맞춤형 취업지원 서비스 제공 필요
- 기업 내 성평등한 조직문화 확산과 지역 특성에 맞는 일자리 창출로 충북 경제 4%달성을 위한 성장 잠재력 제고

▶ **맞춤형 취업지원서비스 제공과 여성 친화 기업문화 확산으로 모두가 행복한 여성일자리 창출**

이 행 과 제

- 1 여성 맞춤형 일자리 지원 서비스 강화**
- 2 지역 특성에 맞는 수요자 중심의 여성일자리 창출 지원**

1 여성 맞춤형 일자리 지원 서비스 강화

□ 생애주기별·계층별 맞춤형 여성일자리 발굴지원

- 청년여성 일자리 플랫폼 “청춘잡담” 운영 : 1개소 198백만원 공약
- 지역수요에 맞는 여성인력개발 및 맞춤형 취업지원
 - 충북여성인턴제(정점다리 사업) 운영(8.5개월) : 60명, 932백만원
 - 새일여성인턴제 운영(3개월) : 239명, 908백만원
- 경력단절여성 사례관리형 경력이음 서비스 운영 : 50명
 - 경력단절여성 개인별 특성·유형 등에 따른 맞춤 취업지원 서비스 제공
- 여성 창업 교육 및 경진대회 실시 : 40명, 50백만원

□ 구직자 중심, 찾아가는 취·창업 지원 서비스 제공

- 여성 구직자 편의를 위한 이동 상담실 운영 : 6개소, 80회
- 여성취업자 사후관리 직장 적응 프로그램 운영 : 6개소, 120회
 - 취업성공 이벤트, 취업축하 방문의 날 운영 등
- 여성 취업연계 및 고용유지를 위한 일촌기업 협약 체결 : 6개소, 30회
- 일촌기업 대상 직원역량강화 기업특강 : 6개소, 30회

□ 여성 친화기업 문화 조성 및 경력단절 예방사업 추진

- W-ink 캠페인 및 경력단절 예방 인식개선 홍보 : 30회
- 여성친화적 기업환경 조성을 위한 시설 개선비 지원 : 5개소, 20백만원
- 경력단절여성 심리 상담 및 인사 노무 상담 실시 : 30회
 - 심리적 고충 상담으로 경력단절 예방 및 장기근속 독려
- 육아휴직자 복귀지원 기업맞춤 프로그램 컨설팅 : 5회
 - 기업 직장문화 개선을 위한 컨설팅 및 양성평등교육 실시

2 지역 특성에 맞는 수요자 중심의 여성일자리 창출 지원

□ 지역주도형 여성일자리 지원으로 지역 정착 도모

- 지역활성화 청년여성 일자리사업(행안부) : 1과정, 577백만원
- 디지털 홍보마케팅 청년여성 일자리사업(행안부) : 1과정, 552백만원 **신규**
 - 청년여성 인재양성(취업교육컨설팅, 직무소양)을 통한 도내 중소기업 취업 연계
- 지역 특성을 반영한 직업교육훈련 실시
 - 전략 산업 수요 기반 인재 양성 교육(여가부) : 6개소, 24과정, 564백만원
 - 농촌 및 취약계층 여성 맞춤형 교육(도 공모) : 7개소, 7과정, 112백만원

□ 지역별 취·창업지원서비스 운영 및 기능강화

- 여성새로일하기센터 운영 : 6개소, 2,336백만원
 - 미취업 여성, 임신·출산·육아 등 경력단절여성의 취·창업지원
- 새일센터 미설치지역 여성취업지원센터 운영 : 7개소, 326백만원
 - 도내 균형적 여성취업지원 서비스 제공 및 진로상담
- 충북여성인력개발센터 운영 : 1개소, 215백만원
 - 여성의 직업능력 개발 등 취·창업지원
- 고용안정을 위한 취업지원기관 종사자 처우개선 : 13개소, 96백만원

□ 여성일자리 정책 공유 강화로 민·관 거버넌스 활성화

- 충북여성고용대책위원회 및 실무협의회 운영 : 2회
- 민·관 여성일자리지원기관 종사자 네트워크 워크숍 : 1회, 80명
- 새일센터 활성화를 위한 새일센터지원협의회 운영 : 2회
- 포스트 코로나 충북여성일자리 정책포럼 : 1회
- 여성창업 지원체계 구축을 위한 협의체 운영 : 2회

4. 모든 가족이 누리는 행복한 복지 실현

여 건

- 가족형태의 다양화, 결혼·가족에 대한 가치관 변화 등 가족을 둘러싼 사회환경 변화로 정책의 전환 필요
- 지역사회와 함께 아동을 믿고 맡길 수 있는 돌봄서비스의 공적 영역 구축으로 가족의 지지기반 조성
- 결혼이민자 등의 10년 이상 거주 비율 증가('15년 47.9%→'18년 60.6%) 등 다문화가족 정책의 '도입 및 성장기'에서 '정착기'로 변화 추세
- 맞벌이 가구, 한부모, 다문화가족 등 다양한 가족의 특성을 고려한 가족복지 지원 필요
 - ▶ 한부모가족 ('16년) 5,410가구 → ('18년) 5,442가구 → ('20년) 5,722가구
 - ▶ 결혼이민자 및 국적취득자 ('17년) 9,882명 → ('18년) 10,391명 → ('19년) 10,983명

▶ 다양한 형태의 가족에게 어울리는 맞춤형 가족복지 제공

이 행 과 제

- 1 다양한 가족의 포용적인 지원으로 건강가정 도모
- 2 가족형태에 맞는 맞춤형 서비스 내실화

1 다양한 가족의 포용적인 지원으로 건강가정 도모

□ 모든 유형의 가족에게 보편·체계적인 지원

- 건강가정·다문화가족지원센터 운영 : 10개소 3,993백만원
- 가족센터 건립 지원 : 4개소 23,675백만원
 - 건강가정·다문화가족지원센터의 기능 확대, 지역중심 가족서비스 제공
- 가족 갈등 예방, 행복가족 상담서비스운영 지원 : 12개소 24백만원
- 통합서비스기관 가족상담 전문인력 배치 : 10개소 709백만원
- 한부모 등 취약·위기가족 관계개선 지원 : 3개소 363백만원
- 가족친화인증 기업·기관 신규인증 : 10개소
 - 가족의 일·쉼·삶의 균형 문화확산 조성

□ 지역사회가 함께 양육하는 돌봄서비스 기반 구축

- 아이돌봄서비스 지원 : 11개소 13,293백만원 **공약**
- 아이돌봄서비스 광역거점기관 운영 : 1개소 110백만원
- 아이돌보미 교육기관(양성, 보수) 운영 : 3개소(권역별)
- 돌봄공동체 운영 : 1개소(괴산, 마을공동체형) 75백만원 **신규**
 - 부모모임, 주민자치회 등 지역 맞춤형 틈새 돌봄사업
- 공동육아나눔터 운영 : 15개소 780백만원
- 한부모가족 복지시설 아이돌봄서비스 지원 : 2개소 137백만원

2 가족형태에 맞는 맞춤형 서비스 내실화

□ 다문화가족의 장기적인 정착 지원

- 다문화가족지원센터 운영 : 2개소 311백만원
- 다문화가족 특성화사업 지원 : 5개사업 3,204백만원
 - 통번역서비스, 언어발달, 이중언어가족환경, 방문교육, 사례관리
- 결혼이민자 역량강화(한국어교육) : 12개소 237백만원
- 찾아가는 결혼이주여성 다이음사업 운영 : 12개소 36백만원
- 다문화가족 정보공유 소식지 발간 : 2회 15백만원
- 다문화가족 유관기관 합동연수 지원 : 1회 10백만원
- 다문화가족 한마음축제 지원 : 1회 30백만원

□ 한부모가족 자녀양육 및 자립 지원 내실화

- 한부모 자녀양육비 등 지원 : 5,465명 12,619백만원
 - 아동양육비, 중고등학생 학용품비, 생활보조금 등
- 청소년한부모 아동양육 및 자립 지원 : 113명 248백만원
 - 아동양육비, 자립지원촉진수당, 검정고시 학습비 등
- 한부모가족 복지시설 입소자 상담·치료비 지원 : 3개소 22백만원
- 한부모가족 월동기 난방비 지원(4개월) : 4,108세대 986백만원
- 권역별 미혼모·부자 거점기관 운영 : 1개소 51백만원

5. 희망과 미래가 있는 창의적·능동적 청소년 성장 지원

여 건

- 학업중단, 가출, 학교폭력 등 복합적 문제 상황에 놓여 있는 위기청소년 증가로 이들의 조기발견 및 지원 강화 필요
 - ▶ (충청북도 학업중단 현황) '17년 1,312명, '18년 1,226명, '19년 1,330명
 - ▶ (충청북도 가출청소년 현황) '18년 569명, '19년 558명 ※ 9세~19세, 경찰청 통계
- 급변하는 사회환경속에서 청소년의 다양한 주도적 참여와 활동 활성화를 통한 잠재역량 개발 및 청소년 권리 증진 요구 확대
 - ▶ (청소년 사회참여 의식) 초(4~6)·중·고등학생 10명중 9명(88.3%) 참여 원함
 - ▶ (충청북도 청소년 인구현황) '18년 286,536명, '19년 278,486명, '20년 265,941명
- 사회적 격차와 빈곤 등 어려운 여건에 있는 청소년이 차별 없이 안전하고 건강하게 성장할 수 있는 환경 조성 필요
 - ▶ **청소년 사회 안전망 강화 및 참여와 활동 기반 다양화로 창의적·능동적 미래 인재 성장 도모**

이 행 과 제

- 1** 청소년 사회안전망 강화
- 2** 청소년 자기주도적 체험활동 및 기반 확대

1 청소년 사회안전망 강화

□ 청소년 중심의 보호복지시스템 운영

- 충청북도청소년종합진흥원 운영 : 3센터 10팀, 1,548백만원
 - 청소년상담복지센터 운영 : 5팀 14명, 573백만원
 - 청소년활동진흥센터 운영 : 3팀 10명, 650백만원
 - 청소년성문화센터 운영 : 2팀 9명, 325백만원

□ 위기청소년 사회안전망 강화 및 자립역량 견인

- 청소년 사회안전망 구축 : 13개소, 1,587백만원
 - 위기청소년 일시보호소 및 청소년 긴급전화 1388운영 등
- 청소년동반자 프로그램 운영 : 13개소, 853백만원
- 가출 청소년 쉼터 운영 및 자립지원수당 지원 : 7개소, 1,889백만원
- 학교 밖 청소년 지원 : 13개소, 1,803백만원
 - 직업역량강화프로그램 등 사업비 : 13개소, 1,667백만원
 - 학교 밖 청소년 급식비 지원 : 13개소, 136백만원
- 학교폭력예방 및 상담지원 : 5개소, 190백만원

□ 청소년 유해환경 개선 및 보호 강화

- 청소년 유해업소 단속을 위한 민관협력 감시체계 지원 : 18백만원
- 인터넷 스마트폰 과의존 예방 및 해소사업 : 2개소, 105백만원
- 건전한 청소년 성문화 정착 지원 : 3개소, 481백만원
- 청소년 노동인권 사업 : 1개소, 10백만원

2 청소년 자기주도적 체험활동 및 기반 확대

□ 청소년 자기주도적 문화·예술체험 활성화

- 청소년정책 참여 활성화 및 지원 : 4개사업, 76백만원
 - 도·시군·연합 청소년참여위원회, 청소년(수련시설)운영위원회 운영
- 청소년 어울림마당 운영지원 : 7개소, 215백만원
- 청소년 동아리 활동지원 : 77개소, 96백만원
- 청소년 환경교육프로그램 지원 : 1개소, 286백만원
- 청소년단체 수련활동 우수 프로그램 지원 : 10개 단체, 36백만원
- 청소년 예술제 지원 : 1회, 12백만원

□ 청소년시설 운영 지원 및 기반 확충

- 공공청소년 수련시설 건립 및 기능보강 : 8개소, 6,550백만원
 - 시군 청소년 수련시설 건립 및 기능보강 : 7개소, 5,484백만원
 - 자연학습원 외벽안전보강 및 오수처리시설 교체 : 1개소, 1,066백만원
- 공공수련시설 청소년지도사 배치 지원 : 19명, 442백만원
- 청소년 지도자 처우개선비 지원 : 308명, 369백만원

□ 저소득층 청소년 건강한 성장 지원

- 사회·경제적 지원이 필요한 청소년 특별지원 : 11개시군, 76백만원
- 청소년방과후 아카데미 운영 : 14개소, 2,293백만원
- 여성청소년 보건위생용품 지원 : 3,000명, 484백만원

V. 주요 현안사업

1. 디지털 홍보마케팅 청년여성 일자리사업

□ 사업개요

- 사업기간 : '21년 1월 ~ 12월
- 사업량 : 22명
- 사업비 : 552백만원(국비50%, 도비40%, 기타10%)
- 사업내용
 - 청년여성 일자리지원 종합서비스와 연계한 청년여성 일·경험 취업 지원
 - 청년여성 디지털 홍보마케팅 분야 기업 인턴십

□ 필요성

- 코로나19 확산으로 어려움을 겪고 있는 도내 중소기업에 디지털 홍보마케팅 청년여성 인력을 지원하여 경제활성화 제고
- 청년여성의 관심이 높은 직종으로 일경험을 통한 안정적인 취업 연계

□ 향후계획

- 사업 세부추진계획 수립 : 1월
- 참여자 및 참여기업 모집 : 2월 ~ 4월
- 참여자 디지털 홍보마케팅 전문교육 실시 : 4월 ~
- 참여자 기업 연계 및 인건비 지원 : 6월 ~

부서명	여성가족정책관	담당자	행정6급 권영숙 ☎ 3932
-----	---------	-----	-----------------

2. 가족센터 건립

□ 사업개요

- 사업량 : 4개소(청주, 영동, 증평, 단양)
- 사업기간 : '19년 ~ '22년
- 총사업비 : 23,675백만원(균특9,500, 도2,870, 시군11,305) [단위 : 백만원]

구분	계	'19년	'20년	'21년	'22년
계	23,675	11,996	5,538	4,854	1,287
청주	12,000	8,996	1,500	1,504	-
영동	3,375	-	1,688	1,687	-
증평	5,000	3,000	1,250	750	-
단양	3,300	-	1,100	913	1,287

- 사업내용 : 건강가정·다문화가족지원센터, 공동육아나눔터, 교류소통공간 등 가족서비스 거점기관

① 청주(단독, '19~'21년) : 3,716㎡(지상4층), ② 영동(SOC, '20~'22년) : 1,350㎡(지하1층, 지상2층)
 ③ 증평(SOC, '19~'21년) : 1,600㎡(지하1층, 지상3층), ④ 단양(SOC, '20~'22년) : 760㎡(지상4층)

□ 필요성

- 건강가정·다문화가족지원센터의 기능 확대로 지역중심의 보편적 가족서비스 제공하여 다양한 가족에게 맞춤형 가족서비스 제공

□ 건립일정

시군	그간 추진상황	향후일정
청주	①기본계획수립('19.5월) ②기본설계('19.12월~'20.9월) ③실시설계('20.3월~9월) ④공사실시('20.11월~'21.12월)	⑤준공시점('21.12월)
영동	①기본계획수립('19.10월) ②기본설계('20.11월~12월)	③실시설계('21.1월~3월) ④공사실시('21.4월~'21.4월) ⑤준공시점('21.12월)
증평	①기본계획수립('19.2월) ②기본설계('19.9월~11월) ③실시설계('19.10월~'20.4월) ④공사실시('20.5월~'21.7월)	⑤준공시점('21.7월)
단양	①기본계획수립('19.4월) ②기본설계('20.11월~12월)	③실시설계('21.1월~'21.3월) ④공사실시('21.5월~'22.12월) ⑤준공시점('22.12월)

□ 향후계획

- 시군별 가족센터 건립사업 추진상황(집행율, 공정율) 등 수시파악
- 가족센터 준공 등 일정 차질없이 추진토록 관리감독 철저

부서명	여성가족정책관	담당자	사회복지6급 유수진 ☎ 3942
-----	---------	-----	-------------------

3. 공공청소년수련시설 건립

□ 필요성

- 청소년의 균형있는 성장과 발전에 도움이 되도록 수련활동·교류활동·문화활동 등을 제공할 수 있는 공간 조성
- 청소년 시기에 필요한 자기계발, 문화체험, 방과후 활동 등 다양한 수련활동 및 교육프로그램서비스 지원

□ 사업개요

- 사업위치 : 청주, 충주, 제천, 증평, 보은
- 총사업비 : 24,963백만원(균특 19,975, 시군비 4,988)

- ▶ 청주(계속) : 3,743백만원 / 서원청소년문화의집 건립 / 3층, 1,410㎡ / 2020~2023
- ▶ 충주(계속) : 3,870백만원 / 서충주청소년문화의집 건립 / 2층, 1,420㎡ / 2020~2022
- ▶ 제천(계속) : 5,000백만원 / 제천시 청소년수련관 건립 / 4층, 2,221㎡ / 2018~2022
- ▶ 증평(계속) : 3,750백만원 / 증평군 청소년문화의집 건립 / 3층, 1,687㎡ / 2018~2021
- ▶ 보은(신규) : 8,600백만원 / 보은군청소년수련관 건립 / 3층, 3,479㎡ / 2020~2022

- 사업기간 : '18년 ~ '23년
- 사업량 : 신축 5개소
- 주요내용 : 공공청소년수련시설(수련관, 문화의집) 건립비 지원
※ 지원근거 : 청소년활동 진흥법 제11조(수련시설의 설치·운영 등)

□ 향후계획

- 사업비 확정 : '20년 12월
- 사업비 교부 : '21년 1월
- 건물완공 및 개관 : '21년 ~ '23년

부서명	여성가족정책관	담당자	사회복지6급 김수희 ☎ 3953
-----	---------	-----	-------------------

4. 성매매 피해 아동·청소년 지원센터 운영

□ 필요성

- 성매매로 유입된 청소년들이 건전한 사회인으로 복귀하도록 긴급구조, 상담, 보호, 자립·자활, 치료·회복
- 성인이 될 때까지 지원하여 학업 및 사회 복귀를 촉진하고 성매매로의 재유입 방지
 - * 「아동·청소년의 성보호에 관한 법률」 제47조의2 신설(성매매 피해아동·청소년지원센터의 설치)

□ 사업개요

- 사업기간 : '21. 1월 ~ 12월
- 운영기관 : (사) 충북여성인권 부설 늘봄
- 지원대상 : 성매매 피해아동·청소년
- 소요예산 : 94백만원(국비 47, 도비 23.5, 시군비 23.5)
- 사업내용
 - 성매매 신고의 접수·상담, 사이버 아웃리치, 기관연계 등을 통한 피해 아동·청소년 조기발견
 - 피해 아동·청소년 긴급구조, 상담 및 치료회복 사후관리 등

□ 향후계획

- 사업비 교부 : '21. 1월
- 사업수행 및 지원센터 운영 홍보 : '21. 1월~

부서명	여성가족정책관	담당자	행정7 염재순 ☎ 3254
-----	---------	-----	----------------

VI. '21년 달라지는 제도·시책

01 저소득 한부모가족 지원 확대

○ 한부모가족 자녀양육비 등 지원 ※ 소득인정액 중위소득 52%이하

구 분	현 행	변 경
아동양육비	· 만 18세미만 자녀 월 20만원/인당 - 단, 생계급여 수급 한부모 제외	· 만 18세미만 자녀 월 20만원/인당 - 단, 생계급여 수급 한부모는 월 10만원/인당
추 가 아동양육비	· 만 25세이상 미혼 한부모가족의 만 5세이하 자녀 월 5만원/인당	· 만 35세이상 미혼 한부모가족의 만 5세이하 자녀 월 5만원/인당 · 만 25~34세 청년 한부모 ① 만 5세이하 자녀 월 10만원/인당 ② 만 6~18세미만 자녀 월 5만원/인당
아동교육지원비	· 중·고등학생 자녀 연 5.41만원/인당	· 중·고등학생 자녀 연 8.3만원/인당

○ 청소년 한부모 자립지원 ※ 만 24세미만 중 소득인정액 중위소득 60%이하

구 분	현 행	변 경
아동양육비	· 청소년 한부모 가족의 자녀 월35만원/인당 - 단, 생계급여 수급 청소년한부모 자녀 제외	· 청소년 한부모 가족의 자녀 월35만원/인당 - 단, 생계급여 수급 청소년한부모 자녀 월 25만원/인당

02 아이돌봄 지원사업 확대

구 분	현 행	변 경	
이용요금 (시간당)	시 간 제	9,890원	10,040원
	질병감염아동지원	11,860원	12,050원
	기관연계	16,740원	16,870원
정부지원 시간	연 720시간 이내	연 840시간 이내	
정부지원 비 율	가형	(일반)85%, (한부모,장애부모)85%	(일반)85%, (한부모,장애부모)90%
	나형	(일반)55%, (한부모,장애부모)55%	(일반)60%, (한부모,장애부모)60%
	다형	(일반)15%, (한부모,장애부모)15%	좌동
정부지원 신청장소	주소지 관할 읍면동 또는 온라인(복지로) 신청	전국 읍면동 또는 온라인(복지로) 신청	

03 쉼터 퇴소청소년 지원 확대

○ 쉼터 퇴소청소년 자립지원수당 지원

구 분	현 행	변 경
지원대상	-	<ul style="list-style-type: none"> · '21.1.1.일 이후 청소년쉼터를 퇴소한 18세 이상인자 ※ 퇴소일 기준 직전 3년 동안 2년 이상 쉼터를 이용(직전 1년은 연속 이용) 하고 퇴소 후 3년 이내인 경우 지원
지원금액	-	<ul style="list-style-type: none"> · 월300천원/인 (최대 36개월)

Ⅶ. 5분 자유발언 후속조치 사항

발언의원	소 속	정책복지위원회	발언일자	2020. 9. 16.
	성 명	이숙애 의원	관리번호	385 - 07 - 04
발언제목	코로나19 재난 위기관리 시스템의 공고화, 대응부서의 위상 강화, 인력 확보 및 사회서비스원 설치가 우선입니다.			
소관부서	여성가족정책관			
발언요지 (제안사항)	<ul style="list-style-type: none"> ○ 충청북도 지역보건의료계획 등 각종 중장기 계획*등의'21년도 시행계획에 코로나19 대응전략 내용 포함 *충북지역사회보장계획, 충북발달장애인지원계획, <u>청소년정책기본계획</u>, 충북교통약자이동 편의증진계획, 충북중장기보육발전계획 등 			
추진상황	<ul style="list-style-type: none"> <input type="checkbox"/> 충청북도 청소년정책 시행계획 <ul style="list-style-type: none"> ○ 근거 : 청소년기본법 시행령 제16조 ○ 수립내용 : 청소년 참여 및 권리증진, 청소년활동, 자립 및 보호 강화 등 여성가족부의 청소년정책기본계획('18~'22) 반영하여 수립 <input type="checkbox"/> 추진실적 <ul style="list-style-type: none"> ○ '20년도 청소년정책 시행계획 수립 : '20. 3. 9. - 4대 정책목표 12개 중점과제 및 116개 세부과제 수립 <input type="checkbox"/> 향후계획 <ul style="list-style-type: none"> ○ '21년도 청소년 정책 시행계획 수립 시('21.2월), 지역보건의료 시행계획 및 여성가족부 청소년정책기본계획과 연계하여 코로나-19 대응 관련 감염병 취약 청소년 및 관련 시설 지원 방안 포함하여 작성 예정 			
'진 도	완 료(), 추진중(○), 검토중(), 조치불가()			

과장 박현순 (☎220-3910) 팀장 김명희 (☎220-3951) 담당자 이수민 (☎220-3952)