

기획행정위원회 업무보고  
1998. 11. 9 / 월  
기획행정위원회 회의실

# 업 무 보 고



**충북개발연구원**  
CHUNGBUK DEVELOPMENT INSTITUTE

# - 차 례 -

I. 기 본 현 황

II. 향후 발전방향 및 추진계획

III. 참 고 자 료

# I. 기본 현황

## 1 설립취지

세계화·지방화시대를 맞아 충북을 세계의 선진지역으로 국가의 모범지역으로 발전시키기 위한 싱크탱크로서의 역할을 수행함.

## 2 연 혁

- 89. 5. 30 : 설립준비위원회 구성
- 90. 4. 23 : 충북경제연구소 설립허가
- 90. 5. 15 : 충북경제연구소 개소
- 94.12. 27 : 충북개발연구원으로 명칭 변경

## 3 기 능

- 중장기계획 입안을 통한 지역개발정책 수립
  - 도 및 시·군 장기종합개발계획 수립
  - 지역특성을 고려한 정책개발 및 방안 마련
- 지역발전에 대한 조사·연구
  - 행정제도전반, 지방재정의 효율화 방안 등
  - 주요 지역정책과제(경제, 사회, 문화, 관광)에 대한 조사·연구
- 국내외 각 연구기관과의 교류 협력
  - 세계화 지방화 시대의 지역개발 전략 마련(국제세미나 개최 등)
  - 중앙 및 타 지역과 연계된 광역개발계획의 공동연구
- 각종 정보의 지역사회 제공
  - 각급 연구기관과의 정보교류 확대
  - 본 원 축적자료 등 정부경제부처의 정책자료 취합 제공

#### 4 조직 및 정현원

##### ▶ 조직

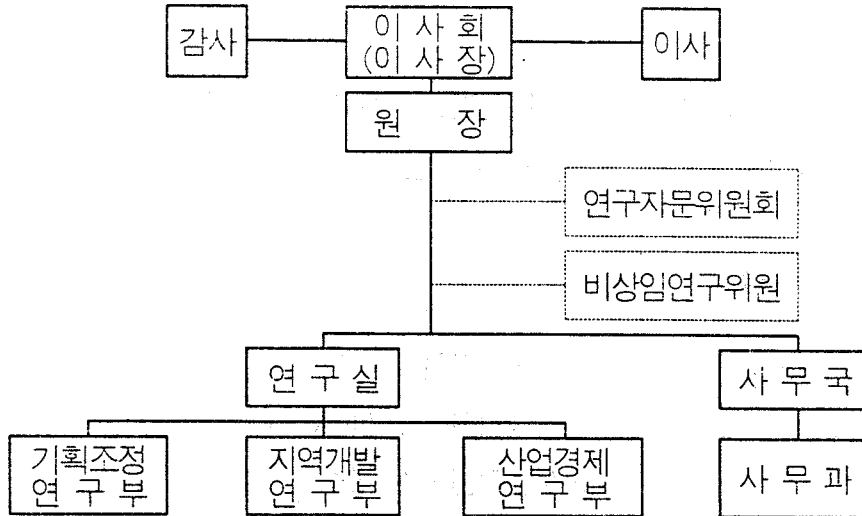

##### ▶ 정현원

구분	합계	원장	연구직					사무직					비고
			소계	연구 위원	수석 연구원	책임 연구원	연구원	소계	3급	5급	7급	기능직	
정원	16	1	10	2	2	4	2	5	1	1	2	1	
현원	14	1	9	2	2	3	2	4	0	1	2	1	

※ 책임연구원 1명 해외연수

- 대상자 : 이경기
- 대상국 : 미국 미시간주립대학
- 기간 : '97. 12. ~ '98. 11
- 지원기관 : 한국과학재단 연수비용 전액지원

※ 3급 사무직 : 공석(사무국장)

- 전임사무국장 : 권영주(1998. 6. 30 정년퇴직)

## 5 기금조성 및 운용내역

### ▶ 기금조성('98. 11. 1 현재)

(단위 : 천원, %)

연도 \ 구분	합 계	도	시 · 군	경 제 계	자 체 조 성	비 고
합 계	6,494,938 (100.0)	5,050,000 (77.8)	420,000 (6.5)	600,000 (9.2)	424,938 (6.5)	
1989	690,000	50,000	140,000	500,000	-	
1990	420,000	100,000	280,000	40,000	-	
1991	430,000	400,000	-	5,000	25,000	
1992	685,000	600,000	-	55,000	30,000	
1993	1,030,920	1,000,000	-	-	30,920	
1994	610,000	500,000	-	-	110,000	
1995	543,000	500,000	-	-	43,080	
1996	536,509	500,000	-	-	36,509	
1997	1,130,851	1,000,000	-	-	130,851	
1998	418,578	400,000	-	-	18,578	

### ▶ 기금운용

(단위 : 천원, %)

예금종류	금 액	예 치 기 간	이 율	예 치 기 관	비 고
합 계	6,494,938	-	-	-	
정기예금	110,000	'96. 7. 2 ~ '99. 7. 2	10.5%	충북은행	
"	515,000	'96. 3. 8 ~ '99. 3. 8	11.0%	"	
"	30,000	'96. 4. 18 ~ '99. 4. 18	"	"	
"	905,000	'96. 7. 22 ~ '99. 7. 22	"	"	
"	3,000,000	'98. 4. 17 ~ '99. 4. 17	16.0%	"	
"	434,938	"	"	"	
양도성예금	1,000,000	'98. 1. 3 ~ '98. 12. 31	13.1%	"	
정기예금	500,000	'98. 4. 17 ~ '99. 4. 17	18.5%	신충은금고	

## 6 '98 예산현황

### ▶ 세입예산

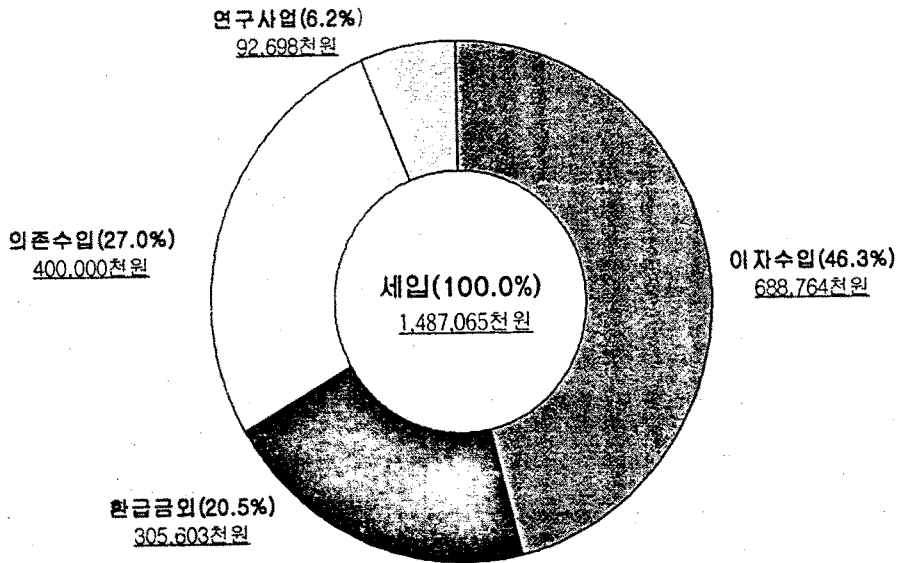

### ▶ 세출예산

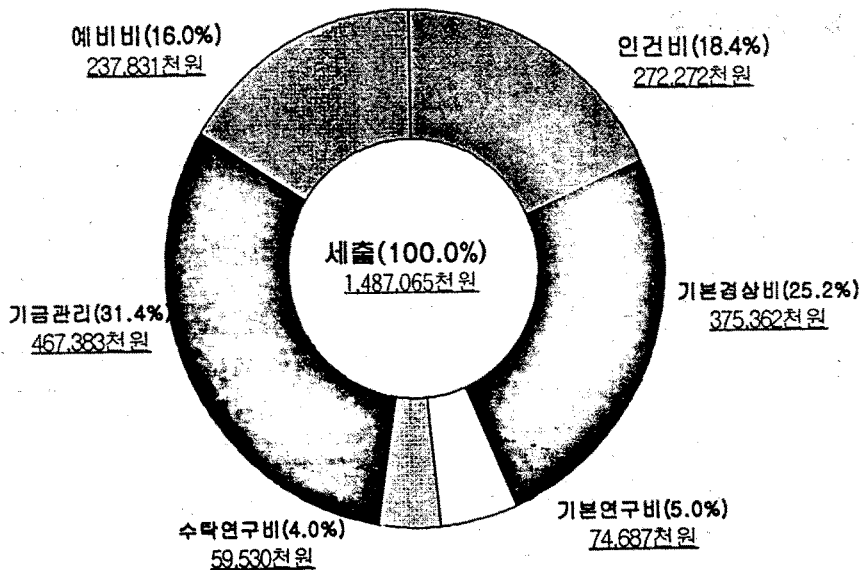

## 7 연구실적 및 계획

### ▶ 연도별 연구실적

(단위 : 건)

구분 년도	합 계	자체과제	수탁과제	용역과제	기타과제	비고
1991	16	5	3	1	7	
1992	22	8	4	5	5	
1993	19	5	3	7	4	
1994	23	12	5	1	5	
1995	29	14	3	2	10	
1996	54	8	18	8	20	
1997	48	3	14	2	29	
합 계	211	55	50	26	80	

### ▶ '98 연구계획

#### ○ 자체과제 : 6건

- 충북지역 노동시장의 구조변화와 실업대책
- 도시공간구조분화에 관한 고전모형의 적합성 검증
- 도내제조업체 공장폐수의 적정처리방안
- 민선2기의 지역정책에 관한 여론조사
- 컨벤션산업 육성을 통한 지역경제활성화 방안
- 지역개발사업의 추진실태와 효과분석에 관한 연구

○ 수탁과제 : 10건

- 지방자치시대의 외국인투자유치 활성화 방안 ('98. 3. 완료)
- 충북개발연구원 운영활성화 방안 ('98. 4. 완료)
- 벤처기업의 효율적인 입지여건 조성 ('98. 5. 완료)
- 충북지역 관광특구의 활성화방안 연구 ('98. 5. 완료)
- 충청북도 유통단지 배치방안 및 개발계획 ('98. 6. 완료)
- 지역산업의 수출활성화를 위한 효율적 수출금융지원방안
- 국제통상(해외물산전)의 발전방안
- 한강수계 수질보전 및 관리를 위한 비용분담방안 연구(5개 시·도연구원 공동연구과제)
- 공사중지현장방치 해소에 따른 대책 ('98. 10 의뢰)
- 새로운 21C 맞이 밀레니엄축제 개최방안 ('98. 10 의뢰)

○ 용역과제 : 1건

- 21C 충청북도 장기발전계획수립용역 (충청북도 기획관실, '97. 6. ~ '98. 12 / 계속사업)

○ 기타사업 : 3건

- 워크숍 개최
  - ▶ 개최회수 : 년8회 개최 (**현재 6회 개최**)
  - ▶ 내 용 : 현안사항에 대한 주제를 선정, 정책에 즉시 반영할 수 있는 내용 위주로 토론회 개최
- 충북개발연구
  - ▶ 발간회수 : 년2회 (6, 12월) (**현재 1회 발간**)
  - ▶ 발간내용 : 지역개발 및 정책관련 학술연구논문
- 충북리포트
  - ▶ 발간회수 : 년4회 (3, 6, 9, 12월) (**현재 3회 발간**)
  - ▶ 발간내용 : 기획특집, 정책제언, 지역정보 등



## Ⅱ. 향후 발전방향 및 추진계획

### ① 발전방향 및 추진계획

#### 기 본 목 표

국내 최고의 지역 연구기관: 지역정책연구의 메카

#### 3대 발전방향

- 충북의 『열린 미래』를 선도하는 지역의 싱크탱크
- 『희망찬 충북』의 위상정립을 위한 지역정책 연구
- 지적자산의 지역사회 공유 : 지역 지식네트워크의 중심

#### 5대 추진전략

1. 21C 충청북도 장기발전계획 수립
2. 지역경제 정책과제연구
3. 경제환경 변화에 따른 정보제공 및 대안제시
4. 충북지역 경제예측시스템의 구축
5. 충북정체성 확립의 뒷받침 역할 수행

## 1. 21C 충청북도 장기발전계획 수립

### □ 개요

- 21C 선도지역달성 및 풍요롭고 살기좋은 청풍명월의 충청도 달성을 위한 지역개발 관련계획 수립 (용역사업)
  - '98년말까지 계획수립 완료
  - 매 4년 연동계획 수립

### □ 추진계획

- 『행복지수』 개발 및 비전제시
  - 미래지향적인 지역 개발목표 설정
  - 지역 장기비전 근간 활용
- 중·장기개발계획 수립 : 지역경쟁력 제고
  - 교통·통신망 등 지역인프라 구축방안 제시
  - 산업경제활력 제고 및 고용안정대책 제시
  - 관광·문화자원 정비 및 상품화 전략 제시
  - 함께 더불어 사는 공동체 정신문화사업 추진
  - 지속가능한 쾌적환경 보전정책 제시

### □ 기대효과

- 지역이 추진해야 할 목표설정 및 구체적인 실천방안 마련
- 각 경제주체들의 세부추진방안 및 대응자세 확립

## 2. 지역경제 정책과제연구

### □ 개 요

- 도정 현안과제에 대한 수탁연구사업 수행
- 지역경제 유관기관과의 연구협력관계 추진

### □ 추진계획

- 도정 장단기 현안과제 발굴 및 정책제언
  - 도 기획 및 산업담당부서 등과 연계기능 강화
  - 경영수익사업에 대한 경제성 분석 및 대안제시
- 지역현안문제에 대한 여론조사
  - 각종 지역현안 과제에 대한 주민의식조사
  - 지역정책 방향 정립 및 추진전략 수립
- 유관기관 등과의 연구협력 지속추진
  - 민간경제주체들의 도정참여 유도
  - 지역현안사업에 대한 공동연구사업 추진

### □ 기대효과

- 도정의 적시성 제고
- 도민의 의견반영으로 도정의 효율성, 생산성 제고

### 3. 경제환경변화에 따른 정보제공 및 대안제시

#### □ 개 요

- 대내·외적인 경제환경변화와 중앙정부의 정책기조변화에 따른 지역개발 여건변화에 신속히 대응할 수 있는 대안제시 필요

#### □ 추진계획

- 지역출신 해외진출 인력을 활용한 해외정보수집
  - 이경기박사(본원 책임연구원) : 미국 Michigan주립대
  - 최영출교수(충북대 행정학과) : 영국 뉴캐슬대학교
  - 최기성박사 : 일본 동경대학교
- 중앙정부의 정책변화에 관한 관련정보 수집
  - 중앙정부 각 부처의 정책자료 수집분석 및 제공
  - 충청북도 경제자료안내실, 도청 행정자료실, 의회자료실, 공무원 교육원 자료실 연계화
- 지역의 대응전략 및 세부실천계획 수립
  - 지역출신 인적자원의 풀 활용체계 마련
    - ※지역출신 인력의 Data-Base 구축을 통한 활용방안 모색
  - 각 분야 인적자원의 지식네트워크를 통한 연계기능 강화

#### □ 기대효과

- 급변하는 국제환경에 신속히 대응
- 중앙부처의 동향에 따른 적절한 지역정책수립

#### 4. 충북지역 경제예측시스템의 구축

##### □ 개 요

- 최근 IMF사태는 경기예측 및 대응전략의 적시성을 상실한데 가장 큰 요인이 있음
- 지역차원의 거시경제예측에는 더 큰 제약이 있음

##### □ 추진계획

- 『충북지역경제 계량모형』 등을 통한 지역경제 주요지표 예측
  - 지역의 인구, GRDP, 생산액, 출하액 등 경제지표예측
  - 지역경제지표 예측으로 대외경쟁력강화 및 신뢰도 제고로 도내지역으로의 투자촉진계기 마련
- 향후 지역경제전반에 대한 주기적인 경기예측사업 지속추진
  - 국제경제부문에 대한 동향파악 및 예측
  - 국내산업 및 경제부문에 대한 예측 분석
  - 지역산업, 경제부문에 미치는 파급효과 예측
- 지역경제 및 도정의 대응방향 및 전략제시

##### □ 기대효과

- 경제, 도정부문에 대한 장단기 예측
- 도정의 대응방향 및 추진전략의 적시성 제고
- 정책구상 및 시현에 따른 시행착오 최소화 및 기대효과 극대화

## 5. 충북정체성 확립의 뒷받침 역할수행

### □ 개 요

- 『충북 100년』사 발간 : 3장 11개부문
- 『도 발전계획』등 지역계획을 통해 도 전분야에 관한 자료축적

### □ 추진계획

- 지역관련 자료의 축적 및 체계화
  - 忠北史料 집적화 및 체계화
  - 지역자료의 제공
- 『충북정체성』 확립을 위한 행사 지원
  - 연구원 개원 10주년 기념출판
  - 뉴밀레니엄 기념행사 지원  
(정치, 경제, 행정, 사회·문화·복지, 환경, 정신 등)

### □ 기대효과

- 충북인의 자긍심 고취 : 지역 정체성 확립

## 2 주요현안사업

### 1. 청사확보

#### ○ 현 황

- 위 치 : 충북은행 중앙지점 2,3층
- 임대형태 : 무상임대(관리비 년 30백만원 정도 부담)

#### ○ 문제점

- 건물무상임대에 따른 기금운용의 제약
  - ▶ 상대적 저이율의 기금운영
  - ▶ 단일금융기관 거래로 인한 위험부담(금융기관 도산 등) 초래
- 출입의 불편과 연구특성상 야간 또는 철야근무시 금융기관 특성 상 보안문제와 관련된 제약
- 연구공간의 부족으로 원활한 연구업무수행 곤란(회의실, 작업실, 자료실 등의 부재 또는 협소)
- 지나친 소음공해로 인한 연구여건 열악
- 현재 사용중인 건물은 충북은행의 자구노력의 일환으로 매각방침이 결정됨.

#### ○ 확보방안

대	안	장	점	단	점	비	고
1.	(구)공무원교육원 청사(충북대내)	- 안정적인 연구공간 확보 - 쾌적한 연구분위기 조성		- 건물노후 - 매각우려(충북대학교)			
2.	농협신축건물 (도청구내)	- 도와의 긴밀한 협조 가능 - 관리비 등 부대경비 절감		- 도청을 제외한 타 기관 의 연구원 자료이용 및 업무협조에 제약			
3.	중소기업지원센터	- 지역경제단체와의 업무연 계 가능		- 공사지연으로 입주시 기 불확실			

※ 장기적으로 독립 신청사 건물 확보방안 강구

## 2. 기금확충

### ○ 필요성

- 안정된 기금확보를 통하여 실질적이고 체계적인 지방정부의 싱크탱크로서의 역할을 충실히 할 수 있도록 하고
- 안정적인 기금확충을 통하여 중복인 모두가 주인인 건실한 연구원 확립의 토대를 마련하기 위함.

### ○ 확충방안

- 1998년 현재 65억 → 목표 100억(2002년)
- 기금확충방안
  - ▶ 자치단체 출연금 확대
  - ▶ 지역경제계 출연 확대
  - ▶ 자체 수익사업
    - 지역정책 단행본 판매
    - 「정기간행물」 회원제 실시
    - IP(정보제공)사업을 통한 경영수익 확보
      - 본 연구원의 정보 및 자료, 연구실적을 PC통신상에 제공
      - 홍보효과와 사용수익의 일부를 자체수입으로 확보
    - 지역 유관기관의 컨설팅을 통한 경영수익 확보
    - 용역사업을 통한 수익
    - 타 연구기관과의 공동연구 수행



### Ⅲ. 참 고 자 료

#### Ⅰ 이사진 현황

구 분	성 명	소 속 및 직 위	비 고
이사장	이 원 종	충청북도 도지사	
당연직  이 사	한 대 수 유 의 재 김 선 응 김 종 운 김 춘 식 한 현 태 곽 원 영	충청북도 행정부지사 충청북도 기획조정실장 충청북도 경제통상국장 충청북도 건설교통국장 도의회 기획행정위원회 위원장 도의회 기획행정위원회 간사 충북은행장	
임의직  이 사	강 석 균 김 연 권 김 현 구 서 창 원 송 희 연 이 재 인 이 훈 한 장 훈 오 운 균 박 재 근	충북지역개발회 회장 충주상공회의소 회장 전 교육대학교 총장 국토개발연구원 연구위원 아시아개발연구원 원장 농협 충청북도사업본부장 충북대학교 건축공학과 교수 21세기위원회 행정제도분과 위원장 청주상공회의소 회장 한국은행 청주지점장	
감 사	이 광 훈 안 길 상	충청북도 기획관 충북대학교 경영학과 교수	

## 2 직원현황

소 속	직급·직책	성 명	최종학력	학 위	전공	비고
	원 장	한대수	연세대 행정대학원	행정학석사	일반행정	
연구실	연구실장	조옥현	뉴욕주립대 대학원	경제학박사	산업조직	
	지역개발부장	류울렬	북해도대 대학원	환경과학박사	환경정책	
	산업경제부장	노근호	청주대 대학원	경제학박사	지방재정	
	기획조정부장	김진덕	충북대 대학원	"	인적자본	
	책임연구원	정연정	충북대 대학원 수료	경제학석사	노동경제	
	"	정삼철	청주대 대학원(재)	경제학석사	경제정책	
	"	이경기	충북대 대학원	공 학 박사	도시계획	해외연수
	연구원	고영구	중앙대 대학원	경제학박사	지역개발학	
	"	원광희	중앙대 대학원 수료	행정학석사	교통·물류	
사무국	사무과장	이귀형	고려대 대학원(재)	이 학 사	표 본 론	
	7급사무원	연상흠	충북대 대학원(재)	경 영 학 사	회 계 학	
	7급사서원	김은형	건국대 문헌정보학과	문 학 사	문헌정보학	
	1급기능직	유현미	충청대 사무자동화과(재)	-	-	

### 3 시·도연구원 연구원 현황

구 분	1996	1997	1998	비고
강원개발연구원	12	15	15	
경기개발연구원	15	20	20	
경남발전연구원	12	13	13	
대구·경북개발연구원	18	18	17	
부산발전연구원	15	17	16	
서울시정개발연구원	43	52	52	
인천발전연구원	9	9	14	
제주발전연구원	-	6	6	
충남발전연구원	12	15	15	
충북개발연구원	7	8	9	
전 국 평 균	15.8 (12.5)	17.3 (13.4)	17.6 (13.8)	

주1 : ( )은 서울시정개발연구원을 제외한 평균 연구원수임.

주2 : 책임연구원(이경기) 1명 해외연수  
 - 대상국 : 미국 미시간주립대학  
 - 기 간 : '97. 12. ~ '98. 11

#### 4 시·도연구원 기금조성 현황

1998년 11월 1일 현재

(단위 : 백만원)

구 분 \ 증 류	총 액	목 표 액	비 고
서울시정개발연구원	4,175	-	▶ 운영비지원: 77억 / '98년
부산발전연구원	10,000	20,000	▶ 목표년도: 2000년
대구·경북개발연구원	9,670	10,000	
인천발전연구원	7,850	10,000	▶ 목표년도: 1998년
광주·전남발전연구원	17,600	20,000	▶ 목표년도: 2000년
경기개발연구원	20,000	37,000	▶ 목표년도: 2000년
강원개발연구원	16,840	20,000	▶ 목표년도: 1998년
충남발전연구원	10,200	10,000	▶ 목표년도:
경남개발연구원	8,550	10,000	▶ 목표년도: 1998년
제주발전연구원	4,500	5,000	▶ 1997. 5월 설립
충북개발연구원	6,494	10,000	▶ 목표년도: 2002년

주) 대전발전연구원 및 전북경제사회발전연구원은 사단법인형태로 제외하였음.