

第166回 忠清北道教育委員會(臨時會)

# 會 議 錄

(2004.4.27.~4.30.)

忠清北道教育委員會



第166回 忠清北道教育委員會(臨時會)

# 本會議會議錄

忠清北道教育委員會



# 목 차

I. 개회식 .....	3
II. 제166회 충청북도교육위원회(임시회) 제1차 본회의 .....	5
III. 제166회 충청북도교육위원회(임시회) 제2차 본회의 .....	13
IV. 부 록	
1. 의사일정안 .....	19
2. 2004년도공유재산관리계획제1회변경계획안 .....	21
3. 2004년도제1회충청북도교육비특별회계세입·세출추가경정예산안 .....	47
4. 2004년도제1회충청북도교육비특별회계세입·세출추가경정예산안 심사보고서 .....	49
V. 별 책 부 록	
1. 2004년도제1회충청북도교육비특별회계세입·세출추가경정예산안	
2. 2004년도제1회충청북도교육비특별회계세입·세출추가경정예산안 사항별설명서	
3. 2004년도제1회충청북도교육비특별회계세입·세출추가경정예산안 주요사업 설명자료	



# 本 會 議 會 議 錄

忠清北道教育委員會 議事局

2004년 4월 27일 (화요일) 14시 01분

## 開會式順(第166回 臨時會 開會式)

1. 개식
2. 국기에 대한 경례
3. 폐식

(사회:의사담당 김영구)

(14시 01분 개식) 회의가 개의되겠습니다.

### ● 의사담당 김영구

(14시 03분 폐식)

지금부터 제166회 충청북도교육위원회  
임시회 개회식을 거행하겠습니다.

먼저 국민의례가 있겠습니다.

자리에서 일어나셔서 전면의 국기를 향  
하여 주시기 바랍니다.

(일동 기립)

국기에 대하여 경례.

(주악)

바로 자리에 앉아 주시기 바랍니다.

(일동 착석)

이상으로 개회식을 마치고, 이어서 본





# 本 會 議 會 議 錄

忠清北道教育委員會 議事局

2004년 4월 27일 (화요일) 14시 03분

## 議事日程 (제166회 임시회 제1차 본회의)

1. 제166회 충청북도교육위원회(임시회)회기결정의건
2. 2004년도공유재산관리계획제1회변경계획안
3. 2004년도제1회충청북도교육비특별회계세입·세출추가경정예산안
4. 예산·결산소위원회구성건의건

## 附議된 案件

1. 경과보고(의사과장)
2. 제166회 충청북도교육위원회(임시회)회기결정의건(의장 제의)
3. 2004년도공유재산관리계획제1회변경계획안(교육감 제출)
4. 2004년도제1회충청북도교육비특별회계세입·세출추가경정예산안(교육감 제출)
5. 예산·결산소위원회구성건의건(의장 제의)

(14시 03분 개의)      에 참석하지 못한다는 사전 통보가 있었  
습니다.

### ● 의장 이상일

의석을 정돈하여 주시기 바랍니다.

위원님들 양해해 주시기 바랍니다.

성원이 되었으므로, 제166회 충청북도  
교육위원회 임시회 제1차 본회의 개의를  
선포합니다.

### 1. 경과보고

### ● 의장 이상일

오늘 집행청으로부터 김병연 평생교육  
체육과장께서는 장학지도 관계로 본회의

다음은 의사과장으로부터 보고가 있겠  
습니다.

[제166회-제1차 본회의]

(의사과장 발언대로 나옴)

● 의사과장 김장한

의사과장 김장한입니다.

먼저 임시회 집회 및 안건 제출에 관한 사항입니다.

2004년 4월 19일 지방교육자치에관한법을 제10조제1항의 규정에 의하여 충청북도교육감으로부터 교육위원회 집회요구가 있었으며, 같은 날 교육감으로부터 2004년도공유재산관리계획제1회변경계획안과 2004년도제1회충청북도교육비특별회계세입·세출추가경정예산안이 제출되어 2004년 4월 19일 공고 제2004-5호로 제166회 충청북도교육위원회 임시회 집회를 공고하였습니다.

다음은 전회기 의결안건 처리 결과를 말씀드리겠습니다.

지난 3월 10일 제165회 임시회에서 처리하신 충청북도교육위원회및교육감소속복무조례안은 2004년 4월 2일 제225회 충청북도의회 임시회 제4차 본회의에서 수정의결 되어, 2004년 4월 23일 충청북도조례 2804호로 공포되었습니다.

금번 임시회 회기 중에는 2004년도 공유재산관리계획제1회변경계획안과 2004년도제1회충청북도교육비특별회계세입·세출추가경정예산안을 처리하시겠습니다.

이상으로 보고를 마치겠습니다.

(의사과장 자리로 돌아감)

● 의장 이상일

의사과장님 수고하셨습니다.

2. 제166회충청북도교육위원회(임시회) 회기결정의건

(14시 06분)

● 의장 이상일

다음에는 의사일정 제1항 제166회충청북도교육위원회임시회회기결정의건을 상정합니다.

이번 제166회 임시회 회기는 위원님 여러분께 배부해 드린 의사일정안과 같이 4월 27일부터 4월 30일까지 4일간으로 하여 오늘 제1차 본회의에서는 부의안건에 대한 제안설명을 들으신 후에 안건 심사를 위한 예산·결산소위원회를 구성하고, 산회 후에는 소위원회 활동 및 의안관련 현장방문을 하겠습니다.

그리고 4월 28일부터 4월 29일까지는 의안관련 현장방문 및 소위원회 활동을 위하여 본회의를 휴회하고자 하며, 4월 30일에는 제2차 본회의를 개의하여 2004년도공유재산관리계획제1회변경계획안과 2004년도제1회충청북도교육비특별회계세입·세출추가경정예산안을 처리하는 것으로 이번 임시회를 진행하고자 하는데 본 의사일정안에 대하여 이의 없으십니까?

(“없습니다.” 하는 위원 있음)

네, 이의가 없으므로 제166회 충청북도

교육위원회 임시회 회기는 4월 27일부터 4월 30일까지 4일간으로 결정되었음을 선포합니다.

▶ 참 조 : 의사일정안(별첨 1)

(끝에 실음)

3. 2004년도공유재산관리계획제1회변경계획안

4. 2004년도제1회충청북도교육비특별회계세입·세출추가경정예산안

(14시 09분)

● 의장 이상일

다음에는 의사일정 제2항 2004년도공유재산관리계획제1회변경계획안과 의사일정 제3항 2004년도제1회충청북도교육비특별회계세입·세출추가경정예산안은 같은 국소관이므로 일괄 상정합니다.

관계관계서는 나오셔서 안전별로 각각 제안설명 하여 주시기 바랍니다.

(기획관리국장 발언대로 나옴)

● 기획관리국장 전찬구

기획관리국장 전찬구입니다.

존경하는 이상일 의장님, 그리고 교육위원님 여러분!

항상 충북교육의 발전을 위해 변함 없는 성원과 격려를 보내주시는 위원님들께 깊은 경의를 표하면서, 2004년도제1회공유재산관리계획변경계획안과 2004년도제1

회충청북도교육비특별회계세입·세출추가경정예산안에 대한 제안설명을 드리겠습니다.

먼저, 제1회2004년도공유재산관리계획변경계획안입니다.

본 의안은 충청북도교육비특별회계소관공유재산관리조례 제34조의 규정에 근거한 것으로서 취득하고자 하는 재산은 제7차 교육과정에 따른 교실 증·개축을 위하여 청주 용암초등학교 외 1개교에 교실 및 화장실 등 1,374평방미터와 교육여건 개선을 위하여 낭성초등학교 외 1개교에 교실, 화장실, 온실 등 2,361평방미터와 배수로 등 공작물 5종을 취득하고, 학생들이 원어민과 24시간 생활을 하면서 영어중심의 체험학습을 통해서 영어의사소통 능력을 신장시키며, 국제문화의 이해를 돕고 학생들의 해외어학연수 등 사교육 수요 흡수를 위하여 학생종합수련원에 가칭 잉글리쉬타운 2,520평방미터와 배수로 등 공작물 2종을 취득하고자 하는 것입니다.

또한 학생회관에 1,247평방미터를 증축하여 학생과 교원의 안전사고 예방교육을 위한 안전체험관, 바른 품성 함양을 위한 효도관과 우리 교육문화의 자료수집 및 활용을 위한 박물관 등으로 활용하고자 합니다.

이번에 투자하는 재산조성비는 총 2개

기관, 4개교에 81억 7,704만원으로 2004년도 제1회 추가경정예산안에 편성하였습니다.

다음으로 처분하고자 하는 재산은 영동읍 소재에 영동읍사무소에서 점유 중인 영동초등학교 대지 및 임야 2,044평방미터는 영동읍사무소 청사 확장 증·개축 부지로 사용하고자 영동군에서 매입하고자 하는 것이며, 구 이수초등학교실원분교장은 1992년 3월 1일자 폐교된 학교로 대부자가 없어 이수초등학교에서 보존·관리하여 왔으나 앞으로도 활용계획이 없어 매각하고자 하는 것입니다.

구 단양에 소재한 단양교육청 잡종지 9,874평방미터는 대부분 임야로서 단양군에서 매입하여 조계종 초대 종정인 하동산 스님 생가를 조성하여 지역관광지로 개발하고자 하는 것이며, 구 도담초등학교는 1997년 3월 1일 폐교된 학교로 그동안 대부자가 없어 단양교육청에서 보존 관리하여 오다 2004년부터 단양군에 대부하여 사용 중인 폐교로 단양군에서 매입하여 충청북도 테크노파크 단양분소를 설립하고자 하는 것으로 매각하여도 직접적으로 교육에 지장이 없는 재산입니다.

또한, 구 매포초등학교여천분교장은 1994년 3월 1일자 폐교된 학교로, 그동안 대부자가 없어 매포초등학교에서 보존 관리하여 왔으나 주변이 시멘트 공장의 분진

지역이므로 성신양회주식회사에서 공해보상지역으로 선정하여 매입하고자 하는 것이며, 구 단천초등학교두항분교장은 1991년 3월 1일 폐교된 학교로서 주식회사 단양팔경수련원에 대부 중에 있으며 대부자의 매입 요청이 있어 매각하고자 하는 것입니다.

제천시에 무상양여 하고자 하는 제천시 지털전자고등학교 및 봉양초등학교 통학로 편입지 6,408평방미터는 1979년 재단법인 학교교육개발원으로부터 기부채납 받은 토지로 2003년도에 주민 및 학부모들이 제천시에 건의하여 기존 도로 폭 5미터를 8미터로 확·포장하는 제천시 도시계획도로 확·포장 도로 개설공사에 편입된 토지로서 학생들의 주 통학로이며 편입지 6,408평방미터 가운데 2,670평방미터는 이미 기존 도로로 이용 중인 토지로서 무상양여 하여도 교육에 직접적인 지장이 없습니다.

그동안 제천시에서는 교육발전을 위해 2001년도에 830만원, 2002년도에 1억 6,000만원, 2003년도에 1억 4,000만원 등 총 3억 830만원을 우리 교육청에 지원하였고, 2004년도에도 3억원의 교육재정 지원과 도로개설공사비 4억원을 지원할 계획으로 있습니다.

이러한 여러 가지 사정을 고려할 때 제천시에서 학생 통학로 개설을 위해 무상

양여 요청한 토지에 대하여 기관 간 업무 협조 유지 등을 위해서 무상양여 하고자 하는 것입니다.

▶ 참 조 : 2004년도공유재산관리계획제1회변경계획안(별첨 2)

(끝에 실음)

다음은 2004년도제1회충청북도교육비특별회계세입·세출추가경정예산안입니다.

이번 추가경정예산안은 2004년도 지방교육재정교부금 확정에 따른 조정분과 추가 지원된 특별교부금, 국고보조금, 지방자치단체일반회계부담금, 교육비특별회계부담수입 등을 재원으로 공교육의 정상화, 교육정보화 인프라 구축, 유아·특수교육진흥, 학교체육활성화, 교육환경개선, 교직원 증원 인건비 및 급여 인상분에 중점을 두고 편성하였습니다.

추가경정예산안 총규모는 기정예산액 1조 703억 6,473만원에서 587억 5,911만원이 증액된 1조 1,291억 2,384만원으로 편성하였습니다.

세입예산을 말씀드리면, 국가부담수입 449억 4,325만원과 일반회계부담수입 103억 3,665만원, 그리고 교육비특별회계부담수입 34억 7,921만원입니다.

주요 시책사업은 교직원 증원 인건비 및 급여 인상분 242억 4,307만원, 수월성을

추구하는 조화로운 학력제고 사업비 31억 6,046만원, 창의력을 키우는 다양한 교실문화 실현과 공교육 정상화를 통한 사교육비 경감을 위한 사업비 91억 8,313만원, 나와 우리를 함께 가꾸는 진취적 품성 함양을 위한 사업비 10억 5,261만원, 무한 봉사료 교육신평토 정착을 위한 사업비 29억 9,236만원, 교육가족이 만족하는 교육환경 조성사업비 120억 4,837만원, 그리고 지방교육채 상황에 48억 8,157만원을 계상하였습니다.

존경하는 교육위원님 여러분!

이번 제출한 제1회 추가경정예산안은 목적이 지정되어 교부된 특별교부금과 국고보조금 등은 교부 목적대로 편성하였으며, 한정된 재원으로 증가하는 재정수요를 충족시키기에는 많은 어려움이 있었으나 충북교육의 일류화 추진에 역점을 두고 편성하였음을 보고드립니다.

이번 추가경정예산안에 반영된 모든 교육시책들이 차질없이 추진될 수 있도록 원안대로 심의·의결하여 주실 것을 부탁드리면서, 2004년도제1회공유재산관리계획변경계획안 및 2004년도제1회충청북도교육비특별회계세입·세출추가경정예산안에 대한 제안설명을 마치겠습니다.

(기획관리국장 자리로 돌아감)

▶ 참 조 : 2004년도제1회충청북도교육비특

[제166회-제1차 본회의]

별회계세입·세출추가경정예산안(별첨 2)  
(끝에 실음)

2004년도제1회충청북도교육비특별회계

세입·세출추가경정예산안(별책 1)

2004년도제1회충청북도교육비특별회계 세입

·세출추가경정예산안 사항별설명서(별책 2)

2004년도제1회충청북도교육비특별회계 세입

·세출추가경정예산안 주요사업 설명자료(별책 3)

● 의장 이상일

기획관리국장님 수고 많이 하셨습니다.

방금 제안설명을 들으신 안건 중 2004년도공유재산관리계획제1회변경계획안은 현장방문 등을 통하여 충분히 검토하신 후에 제2차 본회의에서 직접 처리하도록 하겠습니다.

5. 예산·결산소위원회구성건의

(14시 20분)

● 의장 이상일

다음에는 의사일정 제4항 예산·결산소위원회구성건을 상정합니다.

금번 회기에 교육감으로부터 제출된 2004년도제1회충청북도교육비특별회계세입·세출추가경정예산안을 심사하기 위한 예산·결산소위원회는 의장을 제외한 모든 위원으로 구성하고자 하는데 이의 없으십니까?

(“없습니다.” 하는 위원 있음)

네, 이의가 없으므로 의사일정 제4항 예산·결산소위원회구성건의는 의장을 제외한 여섯 분의 위원으로 구성하는 것으로 결정되었음을 선포합니다.

오늘 제안설명을 들으신 2004년도 제1회충청북도교육비특별회계세입·세출추가경정예산안은 즉시 예산·결산소위원회에 회부하도록 하겠습니다.

예산·결산소위원회에서는 회부된 안건에 대한 심사결과를 4월 30일 제2차 본회의에서 보고하여 주시기 바랍니다.

다음에는 회의록 서명위원을 정하도록 하겠습니다.

이번 제166회 임시회 회의록 서명은 성영용 위원님과 송대현 위원님께서 수고하여 주시기 바랍니다.

이상으로 오늘 회의를 모두 마치고자 합니다.

166회 충청북도교육위원회 임시회 제1차 본회의 산회를 선포합니다.

(14시 22분 산회)

○ 출석위원 : 7명

의장 이상일, 부의장 고규강,  
위원 김남훈, 성영용, 송대현, 이기수, 진옥경.

○ 출석공무원 : 13명

교육감 김천호, 부교육감 김용호, 교육국장 김전원,  
기획관리국장 전찬구, 공보감사담당관 신건환, 초등교육과장 정무,  
중등교육과장 연준, 과학실업교육과장 김겸, 교육정보화과장 박상환,  
총무과장 안용균, 기획관리과장 백남권, 학교운영지원과장 조계환,  
시설과장 안세열.

※ 부 록

- ▶ 의사일정안(별첨 1)
- ▶ 2004년도공유재산관리계획제1회변경계획안(별첨 2)
- ▶ 2004년도제1회충청북도교육비특별회계세입·세출추가경정예산안(별첨 3)

※ 별 책 부 록

- ▶ 2004년도제1회충청북도교육비특별회계세입·세출추가경정예산안(별책 1)
- ▶ 2004년도제1회충청북도교육비특별회계세입·세출추가경정예산안 사항별설명서(별책 2)
- ▶ 2004년도제1회충청북도교육비특별회계세입·세출추가경정예산안 주요사업 설명자료(별책 3)





# 本 會 議 會 議 錄

忠清北道教育委員會 議事局

2004년 4월 30일 (금요일) 10시 32분

## 議事日程 (제166회 임시회 제2차 본회의)

- 1 2004년도공유재산관리계획제1회변경계획안
- 2 2004년도제1회충청북도교육비특별회계세입·세출추가경정예산안

## 附議된 案件

1. 2004년도공유재산관리계획제1회변경계획안(교육감 제출)
2. 2004년도제1회충청북도교육비특별회계세입·세출추가경정예산안(교육감 제출)

(10시 32분 개의)

### ● 의장 이상일

의석을 정돈하여 주시기 바랍니다.  
성원이 되었으므로, 제166회 충청북도  
교육위원회 임시회 제2차 본회의 개의를  
선포합니다.

### 1. 2004년도공유재산관리계획제1회변 경계획안

### ● 의장 이상일

그러면 의사일정 제1항 2004년도공유재  
산관리계획제1회변경계획안을 상정합니  
다.

2004년도공유재산관리계획제1회변경계  
획안에 대하여는 위원님들께서 4월 28일  
부터 4월 29일까지 양일간 직접 현장을  
방문하여 확인하시고, 취득 및 처분사유  
에 대하여 관계관으로부터 충분히 설명을  
듣고 질의 확인하신 후 위원님들께서 간  
담회를 통하여 사전 협의하신 바와 같이  
처분 대상인 단천초등학교두항분교장은  
산수가 수려하고 접근성이 뛰어나 미래의  
교육가족을 위한 복지시설 등으로 활용가  
치가 높은 점을 고려하여 처분계획을 보  
류하는 것으로 하고 이를 제외한 용암초  
등학교 교실증축 외 5건의 취득계획과 영

[제166회-제2차 본회의]

동초등학교 잡종지 외 6건의 처분계획은 원안대로 의결하기로 합의된 사항이므로 질의 및 토론을 생략하고자 하는데 이의 없으십니까?

(“없습니다.” 하는 위원 있음)

네, 이의가 없으므로 질의 및 토론을 종결하겠습니다.

그러면 의결을 하도록 하겠습니다.

의사일정 제1항 2004년도공유재산관리계획제1회변경계획안 중 용암초등학교 교실 증축 외 5건의 취득계획 및 영동초등학교 잡종지 외 5건의 취득계획 및 영동초등학교 잡종지 외 6건의 처분계획 건은 원안대로 가결하고, 구 단천초등학교두항분교장 처분 계획의 건은 부결하는 것으로 수정의결 하고자 하는데 이의 없으십니까?

(“없습니다.” 하는 위원 있음)

네, 이의가 없으므로 의사일정 제1항 2004년도공유재산관리계획제1회변경계획안 중 용암초등학교교실 증축 외 5건의 취득계획 및 영동초등학교 잡종지 외 6건의 처분 계획의 건은 원안대로 가결하고, 단천초등학교두항분교장 처분 계획의 건은 부결로 수정의결 되었음을 선포합니다.

2. 2004년도제1회충청북도교육비특별회계세입·세출추가경정예산안

(10시 35분)

● 의장 이상일

다음에는 의사일정 제2항 2004년도제1회충청북도교육비특별회계세입·세출추가경정예산안을 상정합니다.

본 건에 대하여는 예산·결산소위원회로부터 심사보고서와 함께 수정안이 제출되었습니다.

예산·결산소위원회 고규강 위원장님 나오셔서 2004년도제1회충청북도교육비특별회계세입·세출추가경정예산안에 대한 심사보고와 함께 수정안에 대하여 제안설명을 하여 주시기 바랍니다.

(예산·결산소위원회위원장 발언대로 나옴)

● 예산·결산소위원회위원장 고규강

예산·결산소위원회 위원장 고규강 교육위원입니다.

우리 소위원회에서 2004년도제1회충청북도교육비특별회계세입·세출추가경정예산안을 심사한 결과를 보고드리겠습니다.

먼저 심사경과를 말씀드리면 본 안건은 4월 19일 교육감으로부터 제출되었으며, 4월 27일 제1차 본회의 의결에 의하여 우리 소위원회에 회부되어 2차에 거쳐 심사를 하였습니다.

제안설명의 주요내용은 보고서를 참고하여 주시기 바라며, 심사보고 주요내용을 말씀드리면, 본 추경예산안에 대하여 추가되는 세입재원의 교부목적 이행과 재

원의 합리적 배분 등을 심사기준으로 하여 심도있게 검토한 바, 본 추경예산안의 규모는 기정예산액 1조 703억 6,473만 1,000원에서 587억 5,911만 5,000원이 증액된 1조 1,291억 2,384만 6,000원으로 기정예산액 대비 5.5%가 증가되었습니다.

세입예산은 국가부담수입 449억 4,325만 2,000원과 지방자치단체일반회계부담수입 103억 3,665만 2,000원, 지방자치단체교육비특별회계부담수입 34억 7,921만 1,000원이 증액 편성되었으며, 관별 재원내역은 보고서를 참고하여 주시기 바랍니다.

세출예산은 학교교육에 186억 1,677만 3,000원, 문화 및 평생교육에 9억 545만 5,000원, 급여·복지에 242억 7,847만 6,000원, 교육행정에 116억 8,114만 1,000원, 기타경비 32억 7,727만원이 증액 편성되었습니다.

세출예산의 관별 내역과 주요사업별 예산편성 내역은 보고서를 참고하여 주시기 바랍니다.

다음은 보고서 8쪽의 본 추경예산안에 대한 삭감내역을 말씀드리겠습니다.

총 삭감액은 3억 4,580만 4,000원으로 세입예산 중 단양팔경수련원에 대부 중인 단천초두항분교장의 학교용지 매각대 1억 7,311만 5,000원, 건물 매각대 1억 6,187만 9,000원, 지장물 및 수목 매각대 1,081만원, 총 3억 4,580만 4,000원을 세

입에 계상하였으나 단천초두항분교장은 산수가 수려하고 접근성이 뛰어나 미래의 교육가족을 위한 복지시설로 활용가치가 높은 점을 고려하여 매각을 보류하기로 하여 세입에 계상된 매각대금 전액을 삭감하고, 세출예산 중 예비비에서 3억 4,580만 4,000원을 감액하여 세입·세출예산 각각 1조 1,287억 7,804만 2,000원으로 조정하였습니다.

다음은 본 추경예산안을 심사한 종합의견을 말씀드리겠습니다.

금번 2004년도제1회충청북도교육비특별회계세입·세출추가경정예산안은 2004년도 지방교육재정교부금 조정분과 추가 지원된 특별교부금, 국고보조금 등 국가부담수입과 2003년도 지방교육세 정산분 등 지방자치단체일반회계부담금, 교육비특별회계부담수입 등의 재원으로 사이버 학습자료 제작 및 지원체제 구축 등 공교육 정상화 및 다양한 교실문화 실현과 학교체육 활성화, 교육환경개선, 교직원 증원 인건비 및 공무원 인건비 인상분 등을 중점으로 하여 추가경정예산안을 적정히 편성하였다고 판단됩니다.

다만 교육시설사업을 시행함에 있어 중장기 시설사업 계획 수립 하에 시행하되, 시설비 단가는 현실성을 감안하여 수요자가 만족할 수 있는 환경개선이 될 수 있도록 책정하여 주시기 바라며, 또한 예산

[제166회-제2차 본회의]

편성 전 사업계획에 대하여는 세부운영계획 등이 구체적이고 총체적으로 다루어져 타당성과 신뢰도를 높이고 투자의 효율성을 극대화시킬 수 있도록 만전을 기하여 주시기 바랍니다.

예산 배분에 있어서는 학교간 형평성과 공정성을 유지하여 주시고, 예산편성시 편성절차를 반드시 준수하여 주시기 바랍니다.

아울러 공교육 정상화 및 사교육비 절감을 위해 학교 인터넷 통신회선 증축에도 더욱 관심을 기울여 주시기 바랍니다.

다음 심사결과를 말씀드리면, 2004년도 제1회충청북도교육비특별회계세입·세출 추가경정예산안에 대한 수정안을 심사위원 모두의 찬성으로 의결하였고 소수의견은 없었으며, 수정안의 내용은 보고서를 참고하여 주시기 바랍니다.

끝으로 그동안 함께 예산안 심사에 심혈을 기울여 주신 여러 위원님과 심사에 협조해 주신 집행청 관계자께 감사의 말씀을 드리며, 이상으로 심사보고를 마치겠습니다.

감사합니다.

(예산·결산소위원회 위원장 자리로 돌아감)

▶ 참 조 : 2004년도제1회충청북도교육비특별회계세입·세출추가경정예산안 심

사보고서(별첨 4)

(끝에 실음)

● 의장 이상일

고규강 위원님 수고 많이 하셨습니다.

본 건은 방금 심사보고를 들으신 바와 같이 예산·결산소위원회에서 심도있게 심사를 마친 안건이기 때문에 질의 및 토론을 생략하고자 하는데 이의 없으십니까?

(“없습니다.” 하는 위원 있음)

네, 이의가 없으므로 질의 및 토론을 종결하겠습니다.

그러면 의결을 하도록 하겠습니다.

의사일정 제2항 2004년도제1회충청북도교육비특별회계세입·세출추가경정예산안은 예산·결산소위원회에서 보고한 대로 의결하고자 하는데 이의 없으십니까?

(“없습니다.” 하는 위원 있음)

네, 이의가 없으므로 의사일정 제2항 2004년도제1회충청북도교육비특별회계세입·세출추가경정예산안, 수정한 부분은 수정안대로 기타 부분은 원안대로 하여 세입·세출 각각 3억 4,580만 4,000원이 감액된 1조 1,287억 7,804만 2,000원으로 수정의결 되었음을 선포합니다.

이상으로 오늘 회의를 마치고자 합니다.

제2차 본회의 산회 및 제166회 충청북도교육위원회 임시회 폐회를 선포합니다.

(10시 45분 폐회)

○ 출석위원 : 6명

의장 이상일, 부의장 고규강,  
위원 김남훈, 성영용, 송대현, 이기수.

○ 출석공무원 : 14명

교육감 김천호, 부교육감 김용호, 교육국장 김전원,  
기획관리국장 전찬구, 공보감사담당관 신건환, 초등교육과장 정무,  
중등교육과장 연준, 과학실업교육과장 김겸, 교육정보화과장 박상환,  
평생교육체육과장 김병연, 총무과장 안용균, 기획관리과장 백남권,  
학교운영지원과장 조계환, 시설과장 안세열.

※ 부 록

- ▶ 2004년도제1회충청북도교육비특별회계세입·세출추가경정예산안 심사보고서(별첨 4)

제166회 충청북도교육위원회 임시회 본회의 회의록을  
위와 같이 작성하고 아래와 같이 연서함

2004. 5. .

의 장 이 상 일 이 상 일

위 원 성 영 용 成永龍

위 원 송 대 현 송대현

의사국장 이 상 기 이 상 기

(별첨 1)

## 議 事 日 程 (案)

第166回 忠淸北道教育委員會(臨時會)

2004. 4. 27. ~ 4. 30.(4日間)

日 時	附 議 案 件	備 考
4월 27일(화) (14:00)	<input type="checkbox"/> 개 회 식 [ 제1차 본회의 ] 1. 제166회 충청북도교육위원회(임시회) 회기결정의 건 · 회 기 : 2004. 4. 27. ~ 4. 30.(4일간) 2. 2004년도공유재산관리계획제1회변경계획안(제안설명) 3. 2004년도제1회충청북도교육비특별회계세입·세출 추가경정예산안(제안설명) 4. 예산·결산소위원회 구성의 건 <input type="checkbox"/> 소위원회활동 · 예산·결산소위원회 <input type="checkbox"/> 의안관련 현장방문	
4월 28일(수) ~ 4월 29일(목)	<input type="checkbox"/> 의안관련 현장방문 <input type="checkbox"/> 소위원회활동 · 예산·결산소위원회	본회의 휴 회
4월 30일(금) (10:30)	[ 제2차 본회의 ] 1. 2004년도공유재산관리계획제1회변경계획안 2. 2004년도제1회충청북도교육비특별회계세입·세출 추가경정예산안 <input type="checkbox"/> 산 회 <input type="checkbox"/> 폐 회	





(별첨 2)

의안번호	제 166 -1 호
의 결 연 월 일	2004년 월 일 ( 제 회 )

2004년도 공유재산관리계획 제1회 변경계획안

제 출 자	충 청 북 도 교 육 감
제 출 연 월 일	2004년 4월 19일

# 2004년도 공유재산관리계획 제1회 변경계획안

의안  
번호 166-1

제출년월일 : 2004. 4. 19.

제 출 자 : 충청북도교육감

## 1. 제안사유

공유재산의 취득·처분사유가 발생함에 따라 지방재정법 제77조 및 동법 시행령 제84조, 충청북도교육비특별회계소관공유재산관리조례 제34조의 규정에 의거 2004년도 공유재산관리계획 제1회 변경계획안을 수립하여 충청북도교육위원회 의결을 얻고자 함.

## 2. 주요골자

### 가. 취득

(단위: m<sup>2</sup>, 천원)

기관명	사업명	구분	소재지번	수량	추정금액
용암초	교실 증축	건물	상당구 용암동 2103	889	853,610
용산초	다목적실 증축	건물	충주시 용산동 1671	485.95	664,600
낭성초	교사 개축	건물	낭성면 이목리 108-1	1,701	1,736,150
		공작물		3종	123,840
학생종합 수련원	건물 신축 (English Town)	건물	문백면 은탄리 산3	2,520	2,614,346
		공작물		2종	54,900
학생회관	건물 증축	건물	상당구 영동 79	1,247.82	1,395,000
청주농고	온실 개축	건물	상당구 내덕동 322	660	659,000
		공작물		2종	75,600
	계	건물		7,503.77	7,922,706
	계	공작물		7종	254,340
	합 계				8,177,046

나. 처분

(단위: m<sup>2</sup>, 천원)

기관명	처분 재산명	구분	소재지번	수량	대장금액
영 동 교육청	영동초등학교 잡종지	토지	영동읍 매천리 391-6번지의외 2필지	2,044	261,316
		토지	영동읍 심원리 351-1번지의외 4필지	5,137	24,760
	건물	758.05		51,600	
	공작물	2중		159	
	구 이수초등학교 심원분교장 (폐교)	계		5,895.05 2중	76,519
단 양 교육청	단양교육청 잡종지	토지	단성면 중방리 91-7번지의외 6필지	9,874	13,161
		토지	매포읍 우덕리 63번지의외 6필지	41,866	107,534
	건물	2,455.45		223,348	
	공작물	29중		15,641	
	구 도담초등학교 (폐교)	입목죽	63번지의외 6필지	49본	912
	계		44,321.45 29중, 49본	347,435	
단 양 교육청	구 매포초등학교 여천분교장 (폐교)	토지	가곡면 여천리 241번지의외 2필지	13,555	48,061
		건물		745.15	157,589
	공작물	15중		5,001	
	구 단천초등학교 두향분교장 (폐교)	입목죽		60본	4,294
	계		14,300.15 15중, 60본	214,945	
단 양 교육청	구 단천초등학교 두향분교장 (폐교)	토지	단성면 두향리 39번지의외 4필지	11,541	33,853
		건물		1,783.17	301,383
	공작물	18중		52,969	
	구 두향분교장 (폐교)	입목죽		25본	1,077
	계		13,324.17 18중, 25본	389,282	

기관명	처분재산명	구분	소재지번	수량 (㎡)	대장금액 (천원)
본 청	제천디지털 전자고등학교	토지	봉양읍 연박리 900-3번지의 7필지	5,379	28,953
			봉양읍 연박리 935-1번지의 1필지	1,029	6,999
	계		6,408	35,952	
합 계		토지		90,425	524,637
		건물		5,741.82	733,920
		공작물		64종	73,770
		입목축		134본	6,283
총 계					1,338,610

### 3. 제안근거

가. 지방재정법 제77조 및 지방재정법시행령 제84조

나. 충청북도교육비특별회계소관공유재산관리조례 제34조

붙임 : 토지·건물 처분 위치도 18부.

# 2004년도 공유재산관리계획 제1회 변경계획서

## 공유재산관리계획총괄표

(단위:㎡,천원)

구 분		상 반 기			하 반 기			합 계		
		건수	수량	금액	건수	수량	금액	건수	수량	금액
취 득	계	토지								
		건물			6	7,503.77	7,922,706	6	7,503.77	7,922,706
		기타			3	7종	254,340	3	7종	254,340
	1. 매입	토지								
		건물								
		기타								
	2. 교환	토지								
		건물								
		기타								
	3. 기타	토지								
		건물			6	7,503.77	7,922,706	6	7,503.77	7,922,706
		기타			3	7종	254,340	3	7종	254,340
처 분	계	토지	7	90.425	524,637			7	90.425	524,637
		건물	4	5,741.82	733,920			4	5,741.82	733,920
		기타	4	64종.134본	80,053			4	64종.134본	80,053
	4. 매각	토지	6	84.017	488,685			6	84.017	488,685
		건물	4	5,741.82	733,920			4	5,741.82	733,920
		기타	4	64종.134본	80,053			4	64종.134본	80,053
	5. 양여	토지	1	6.408	35,952			1	6.408	35,952
		건물								
		기타								
	6. 교환	토지								
		건물								
		기타								

## 취득·처분대상 재산목록

가. 취득

(단위:㎡,천원)

일련 번호	재 산 의 표 시				추 정 금 액	취 득 시 기	취 득 사 유	취 득 소 유 자	비 고
	기관명	구분	소재지번	수 량					
1	용암초	건물	상당구 용암동 2103번지	889.00	853,610	하반기	제7차 교육과정실 증축	교육감	도면 1쪽
2	용산초	건물	충주시 용산동 1671번지	485.95	664,600	하반기	제7차 교육과정실 증축	교육감	도면 2쪽
3	낭성초	건물	낭성면 이목리	1,701.00	1,736,150	하반기	0 교육여건개선	교육감	도면 3쪽
		공작물		3종	123,840	하반기			
4	학생종합 수련원	건물	문백면 은탄리 산3번지	2,520.00	2,614,346	하반기	0 의사소통능력신장과 국제문화이해 0 무분별한 해외유학 및 어학연수 등의 사교육 수요 흡수	교육감	도면 4쪽
		공작물		2종	54,900				
5	학생회관	건물	상당구 영동 79	1,247.82	1,395,000	하반기	0 학생안전사고 예방 교육 0 효 체험 교육 0 교육문화자료 수집 모존, 연구	교육감	도면 5쪽
6	청주농고	건물	상당구 내덕동 322	660.00	659,000	하반기	0 교육여건개선	교육감	도면 6쪽
		공작물		2종	75,600				
합 계		건물		7,503.77	7,922,706				
		공작물		7종	254,340				

## 취득·처분대상 재산목록

나. 처분

(단위:㎡,천원)

일련 번호	재 산 의 표 시				대 장 금액	처분 시기	처 분 사 유	매입, 양여 요청자	비고
	기관명	구분	소재지	수량					
1	영동초	토지	영동읍 매천리 391-6번지의 2필지	2,044	261,316	상반기	0 영동군 매입요청 -읍사무소 점용 0 교육목적으로 활용 가치가 적음 0 부족한 교육재정 자원 확보	영동 군수	도면 7쪽
2	구이수초 심원 분교장 (폐교)	토지		5,137	24,760	상반기	0 맹기재 매입요청 -대부회망자 없음 -교동읍 주변환경 열악 -건물노후 0 교육목적으로 활용 가치가 적음 0 부족한 교육재정 재원확보	서 울 특별시 영등포 구당산 동 5가 9-13 맹기재	도면 8쪽
		건물	영동읍 심원리 351-1번지의 4필지	758.05	51,600				
		공작물		2중	159				
		계		5,895.05 2중	76,519				
3	단 양 교육청	토지	단성면 중방리 91-7번지의 6필지	9,874	13,161	상반기	0 단양군 매입요청 -조계중 하동산스님 생가조성 -관광조성 0 교육목적으로 활용 가치가 적음 0 부족한 교육재정 재원확보	단양 군수	도면 10쪽
4	구도담초 (폐교)	토지		41,866	107,534	상반기	0 단양군 매입요청 -충북테크노파크 단양분소 건립 0 교육목적으로 활용 가치가 적음 0 부족한 교육재정 재원확보	단양 군수	도면 11쪽 12쪽
		건물	매포읍 우덕리 63번지의 6필지	2,455.45	223,348				도면 13쪽
		공작물		29중	15,641				
		입목줄		49본	912				
계		44,321.45 29중 49본	347,435						
5	구매포초 여천 분교장 (폐교)	토지		13,555	48,061	상반기	0 주성신양회 매입요청 -보상지역 신청 0 교육목적으로 활용 가치가 적음 0 부족한 교육재정 자원 확보	주성신 양회	도면 14쪽
		건물	가곡면 여천리 241번지의 2필지	745.15	157,589				도면 15쪽
		공작물		15중	5,001				
		입목줄		60본	4,294				
계		14,300.15 15중 60본	214,945						

## 취득·처분대상 재산목록

나. 처분

(단위:㎡, 천원)

일련 번호	재 산 의 표 시				대 장 금액	처분 시기	처 분 사 유	매입, 양여 요청자	비고
	기관명	구분	소 재 지	수 량					
6	구단천초 두항 분교장 (폐교)	토지	단성면 두항리 39번지의 4필지	11,541	33,853	상반기	0 ㈜단양팔경수련원 매입요청 -위 수련원 대부중 0 교육목적으로 활용 가치가 적음 0 부족한 교육재정 자원확보	㈜단양 팔경 수련원	도면 16쪽
		건물		1,783.17	301,383				도면 17쪽
		공작물		18종	52,969				
		입목죽		25본	1,077				
		계		13,324.17 18종,25본	389,282				
7	제천디지털 탈전자고	토지	봉양읍 연박리 900-3번지의7 필지	5,379	28,953	상반기	0 제천시 무상양여 요청 - 봉양읍 연박리-제천 봉양초,제천디지털 전자고간 도로개설 확포장 공사 편입지 (기존도로:2,670㎡ 신규편입:3,738㎡) 0 현재 학교통학로 0 교육목적으로 활용 가치가 적음	제천시청	도면 18쪽
	제천 봉양초	토지	봉양읍 연박리 935-1번지의1 필지	1,029	6,999				
	계		6,408	35,952					
합계	토지			90,425	524,637				
	건물			5,741.82	733,920				
	공작물			64종	73,770				
	입목죽			134본	6,283				
총계					1,338,610				



# (1) 용암초등학교 건물 취득 배치도

용도	소재지	지번	구조	수량 (㎡)	추정금액 (천원)	사유
교실	상당구 용암동	2103	철콘슬	540	465,300	제7차교육과정실 확충
계단실				90	66,900	
화장실				150	240,750	
연결복도				109	80,660	
계				889	853,610	

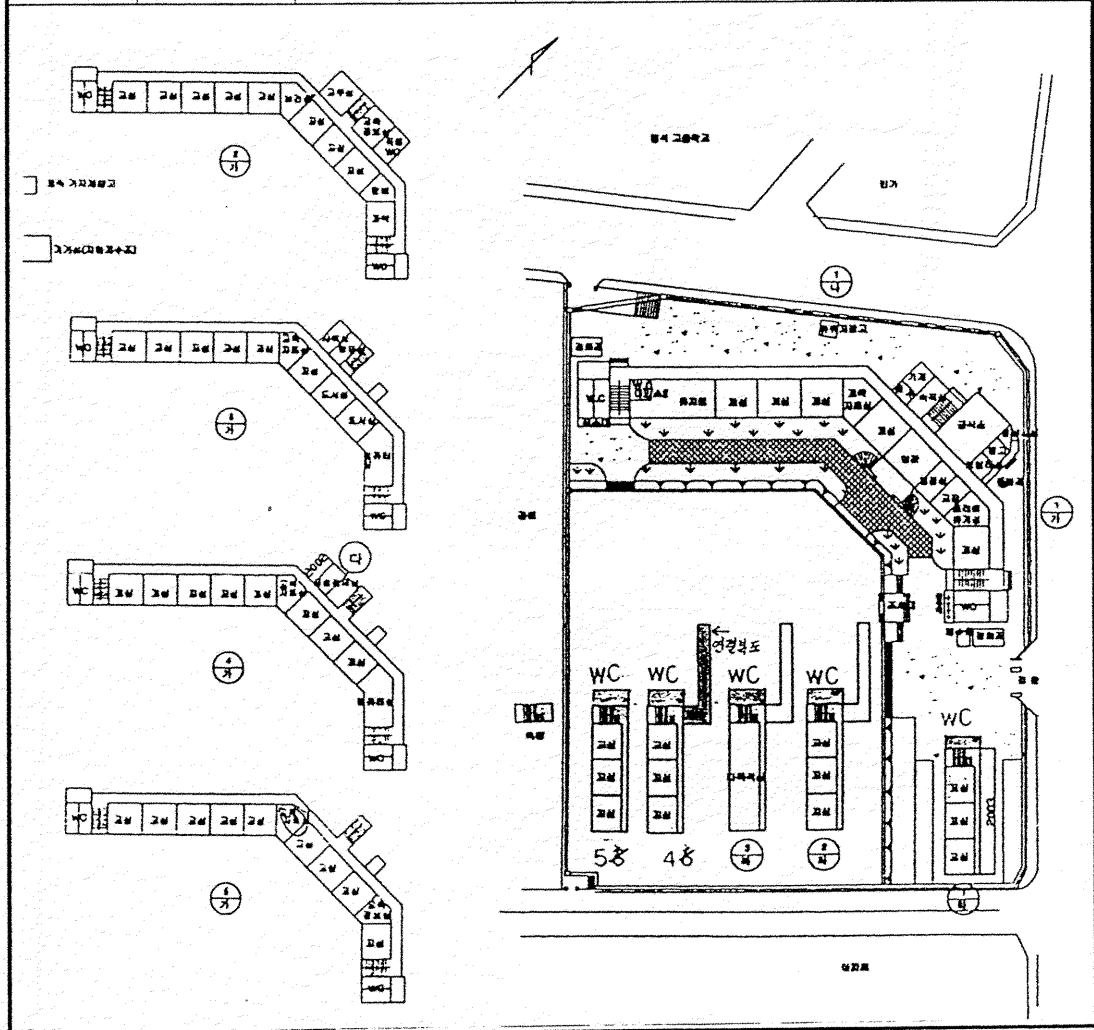

## (2) 용산초등학교 건물 취득 배치도

용도	소재지	지번	구조	수량 (㎡)	추정금액 (천원)	사유
다목적실	충주시 용산동	1671	철콘슬	485.95	664,600	제7차교육과정실 확충

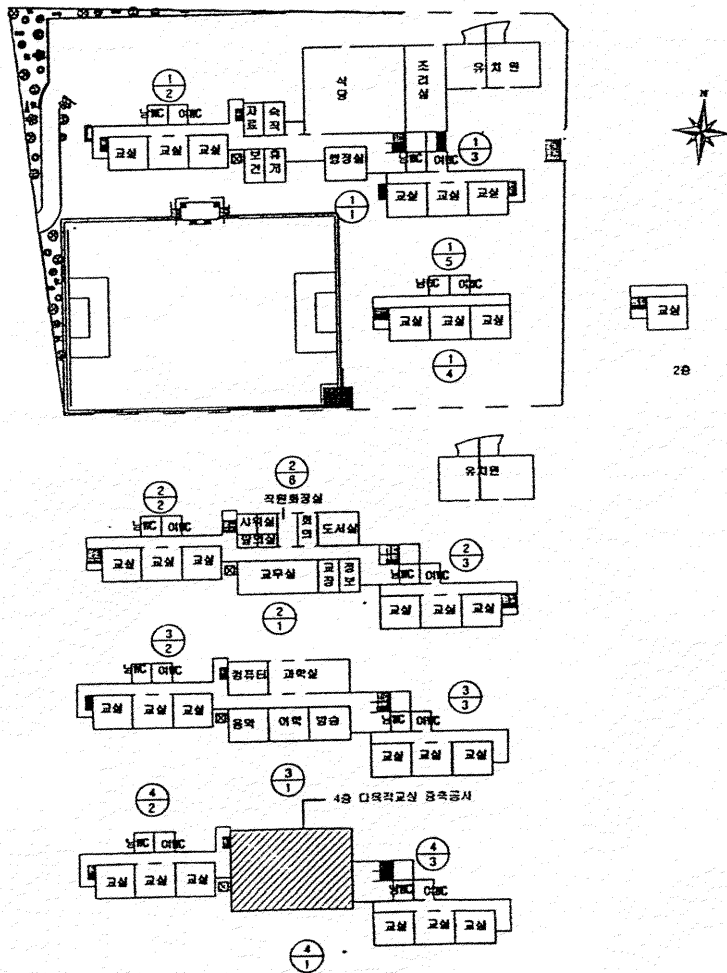

### (3) 낭성초등학교 건물 및 공작물 취득 배치도

용도	소재지	지번	구조	수량 (㎡)	추정금액 (천원)	사유
교실	낭성면 이목리	108-1	철콘슬	405	765,350	교육여건 개선
다목적실				270	223,500	
급식소				180	149,000	
계단실				270	201,600	
창고				66	45,400	
학생화장실				120	193,400	
직원화장실				45	63,700	
물탱크실				45	44,200	
가설교사				300	50,000	
소계						
포장	낭성면 이목리	108-1	철콘	360	23,040	
배수로				280m	44,800	
변전실				1식	56,000	
소계					123,840	
합계					1,859,990	

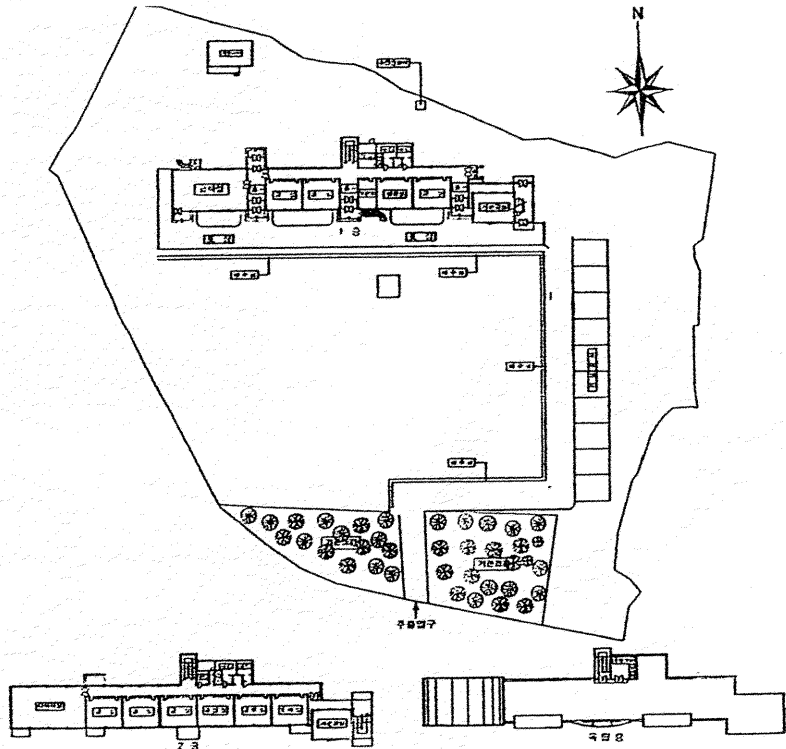

### (4) 학생종합수련원 건물 및 공작물 취득 배치도

용도	소재지	지번	구조	수량 (㎡)	추정금액 (천원)	사유
교실	문백면 은탄리	산3	철콘슬	1,305	1,342,266	0 원어민과 공동생활 을 통한 영어 의사 소통능력 신장 0 해외유학 및 어학 연수 등 사교육 수요 흡수 0 가칭 English Town
휴게실				180	148,200	
강사숙소				225	316,280	
현관및계단실				450	370,500	
화장실				180	288,900	
기계실및물탱크실				180	148,200	
소계				2,520	2,614,346	
포장	문백면 은탄리	산3	철콘	300	24,900	
배수로				150m	30,000	
소계				300, 150m	54,900	
합계				2,820, 150m	2,669,246	

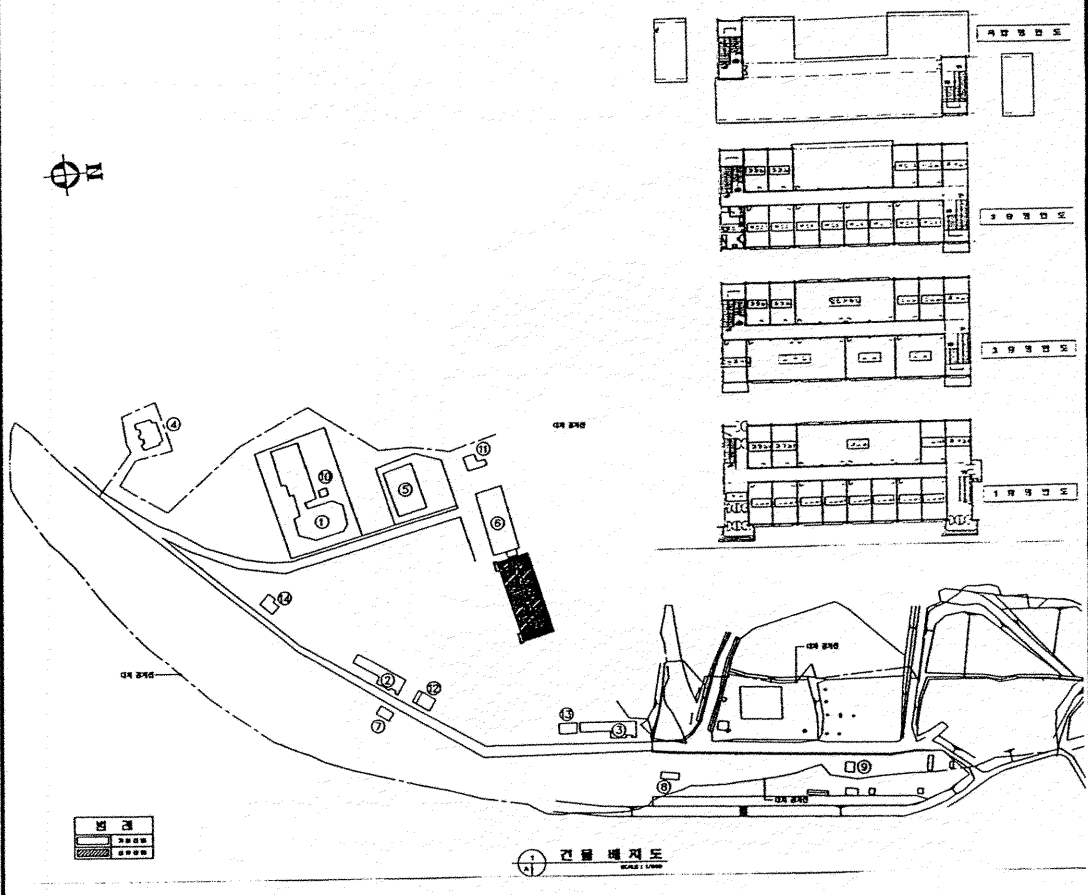

## (5) 학생회관 건물 취득 배치도

용도	소재지	지번	구조	수량 (㎡)	추정금액 (천원)	사유
안전체험관	상당구 영동	79	철콘슬	321.09	348,000	0 학생안전사고 예방 교육 0 호 체험교육 0 교육문화자료 수집 보존, 연구
효도관				321.09	348,000	
박물관				321.09	348,000	
계단실				104.55	104,100	
관리실				58.50	57,000	
화장실				121.50	189,900	
합계				1,247.82	1,395,000	

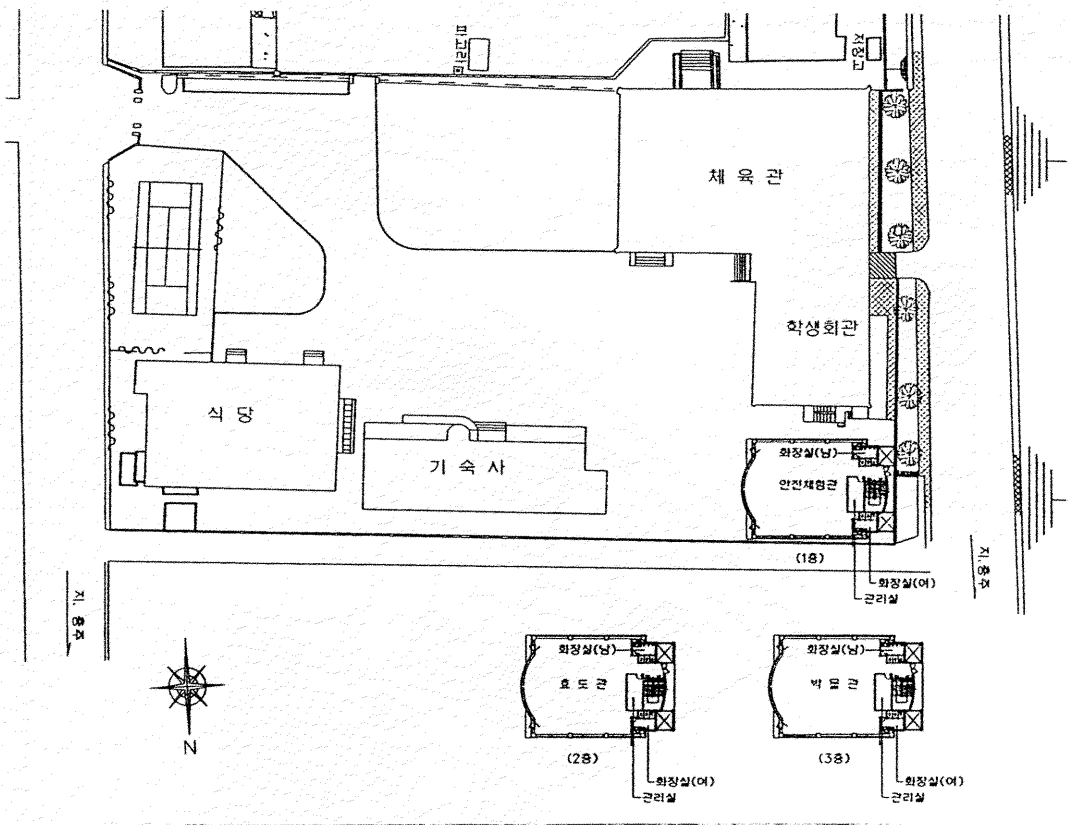

## (6) 청주농업고등학교 건물 및 공작물 취득 배치도

용도	소재지	지번	구조	수량 (㎡)	추정금액 (천원)	사유
국화온실	상당구 내덕동	322	철골유리	247	246,625	교육여건개선
현장교실, 작업실			철콘	128	127,804	
국화창고			철콘	56	55,914	
기계실			철콘	40	39,938	
샤워실			철콘	24	23,966	
화장실			철콘	24	23,966	
통로			철콘	141	140,787	
소계				660	659,000	
배수로	상당구 내덕동	322	철콘	260m	41,600	
옹벽			철콘	100	34,000	
소계				100, 260m	75,600	
합계				760, 260m	734,600	

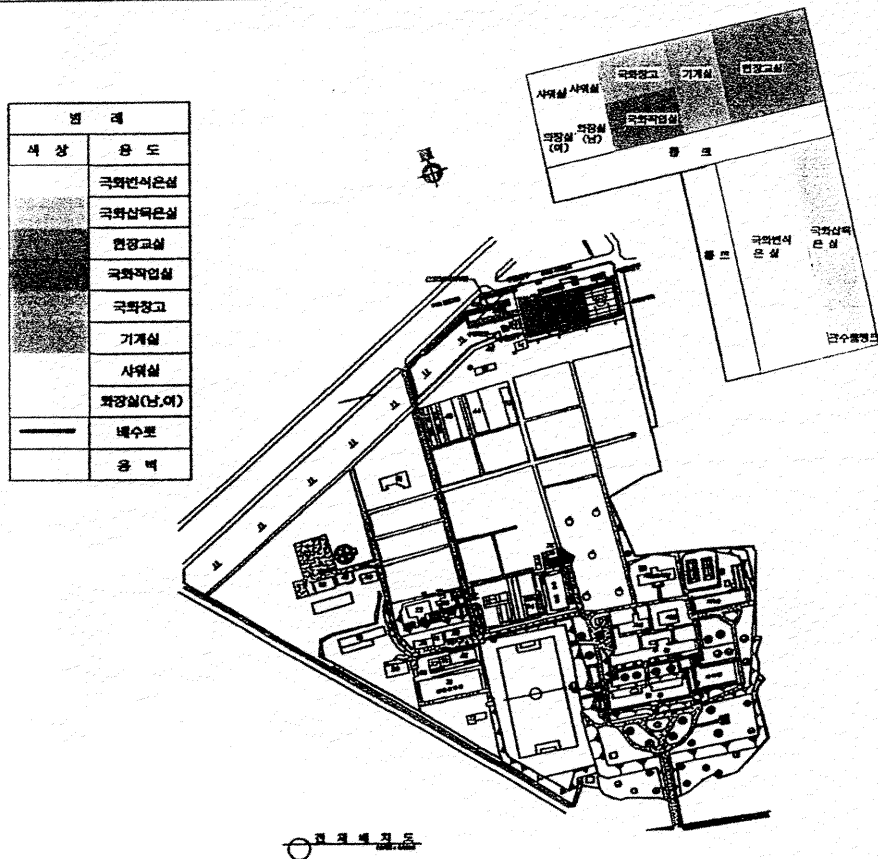

## (7) 영동초등학교 토지 처분 위치도

소재지	지번	지목	수량 (㎡)	대장금액 (천원)	사유
영동읍 매천리	391-6	대	1,564	254,932	0 영동군에서 매입요청 - 영동읍사무소에서 점용중 0 교육목적으로 활용가치가 적음
	산4-4	임	350	4,655	
	산4-5	임	130	1,729	
계			2,044	261,316	

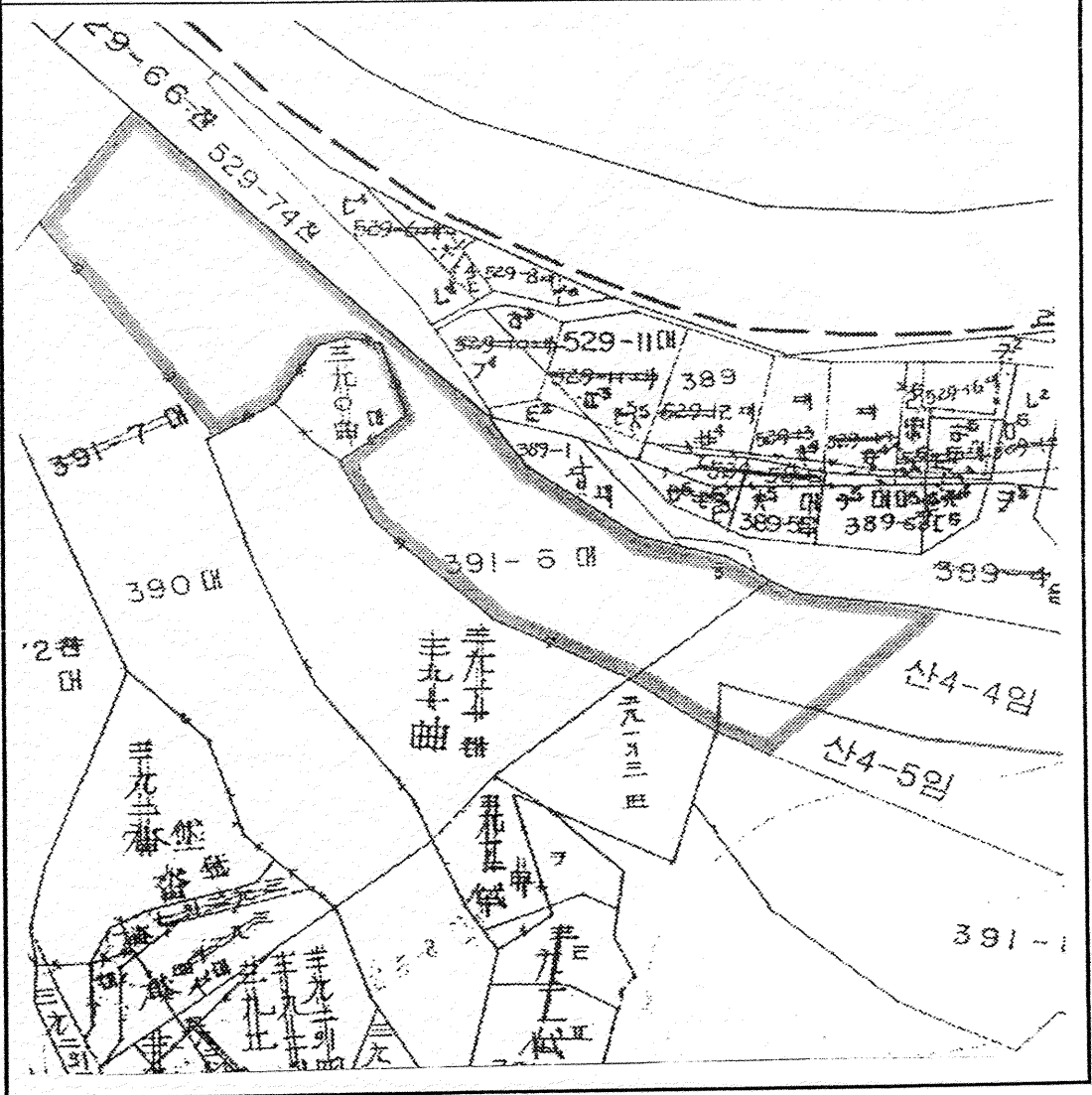

### (8) 구 이수초등학교 심원분교장 토지 처분 위치도

소재지	지번	지목	수량 (㎡)	대장금액 (천원)	사유
영동읍 심원리	351-1	학	3,923	18,909	0 주변교통환경등 열악 대부희망자 없음 0 교육목적으로 활용가치가 적음
	351-2	도	8	38	
	352-2	대	664	3,200	
	354-2	학	291	1,403	
	328	대	251	1,210	
계			5,137	24,760	

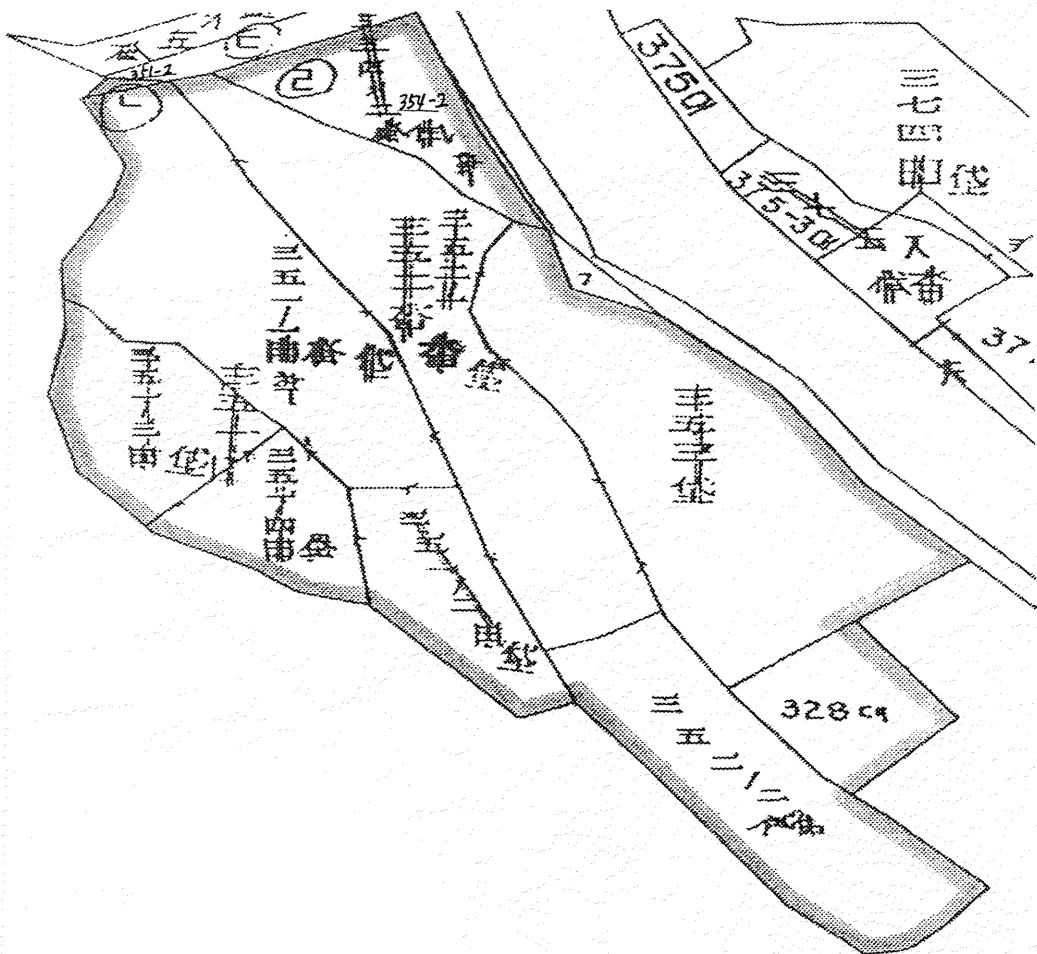



### (9) 구 이수초등학교 심원분교장 건물 처분 위치도

소재지번	용도	구조	건축년도	수량 (㎡)	대장금액 (천원)	사유
영동읍 심원리 351-1	교사	시벽스레	1962	264.0	4,465	0 주변교통환경 등 열악 0 대부희망자 없음 0 교육목적으로 활용 가치가 적음
	교사	시벽스레	1968	244.60	6,682	
	숙직실	시벽스레	1971	36.30	2,283	
	사택	시벽스	1973	27.10	1,654	
	사택	시벽스	1976	30.50	2,418	
	창고	시벽스레	1976	27.00	1,294	
	변소	시벽스	1985	72.90	27,248	
	변소	시벽스	1968	36.30	861	
목욕탕	시벽스레	1983	19.35	4,695		
계				758.05	51,600	

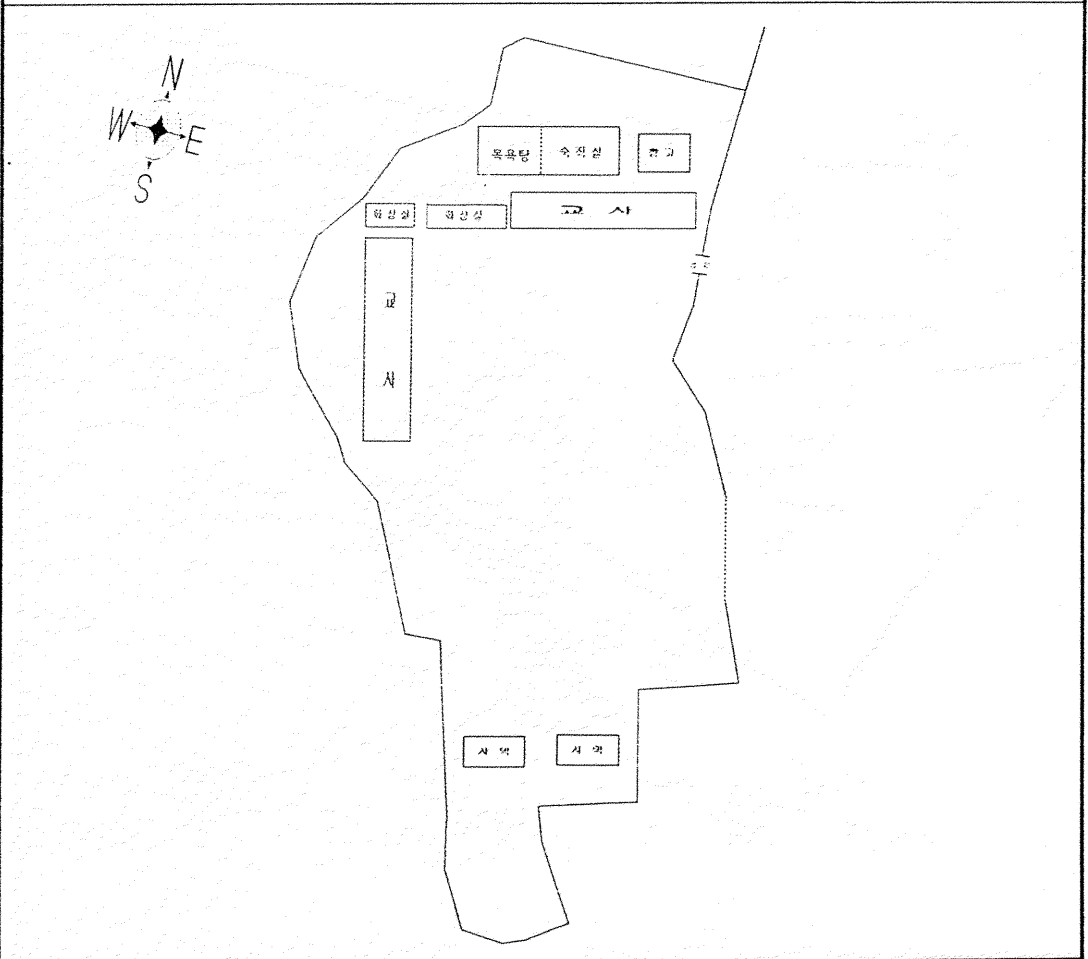

## (10) 단양교육청 토지 처분 위치도

소재지	지번	지목	수량 (㎡)	대장금액 (천원)	사유
단성면 중방리	91-7	전	182	458	0 단양군에서 매입요청 (조계종 초대종정 하동산 스님 생가 관광 조성) 0 교육목적으로 활용가치가 적음
	99-4	전	125	467	
	99-5	도로	52	194	
	99-6	전	1,670	6,245	
	99-7	도로	229	856	
	99-8	전	392	1,466	
	산18-1	임	7,224	3,475	
계			9,874	13,161	

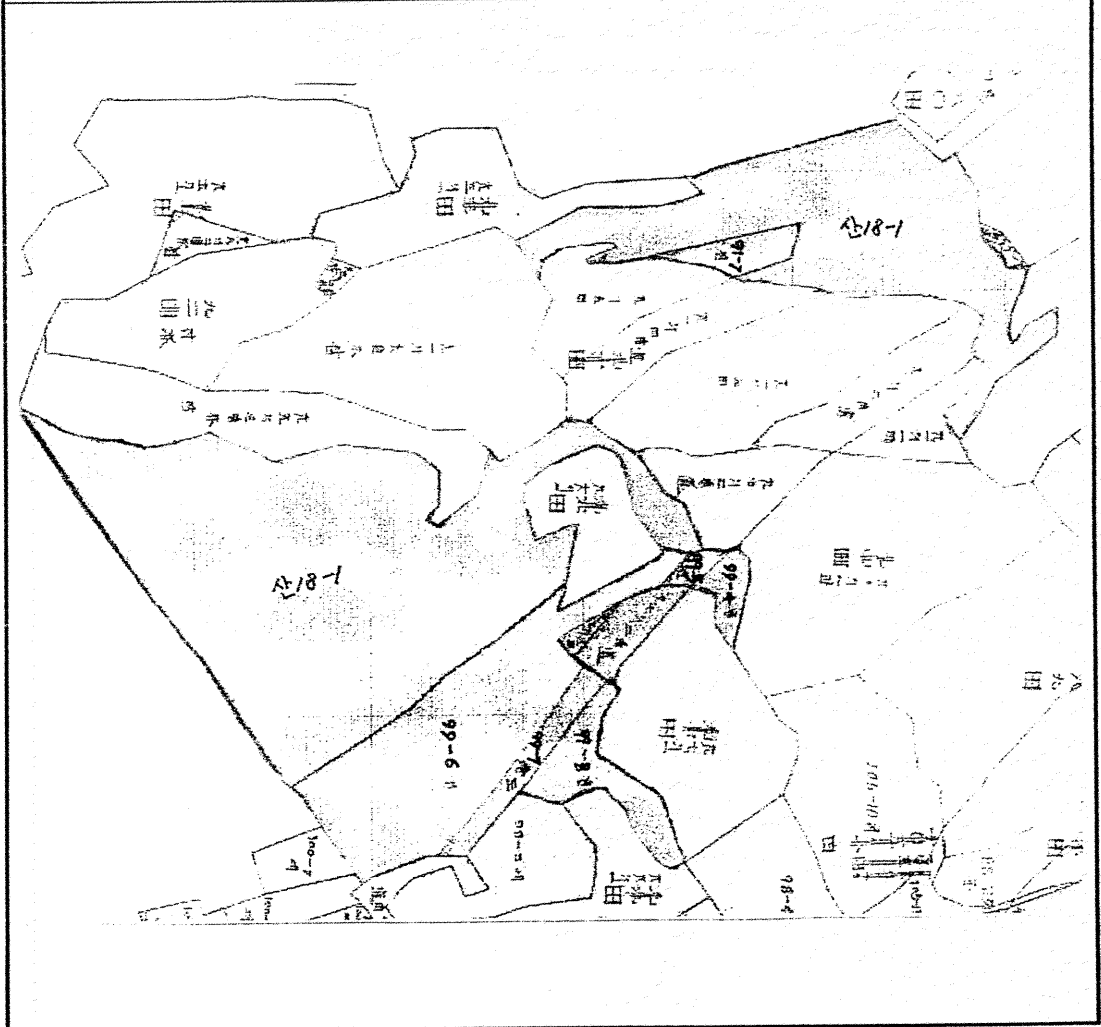

# (11) 구 도담초등학교 토지 처분 위치도

소재지	지번	지목	수량 (㎡)	대장금액 (천원)	사유
매포읍 우덕리	63	학	4,280	30,088	0 단양군에서 매입요청 (충북테크노파크 단양분소) 0 교육목적으로 활용가치가 적음
	63-5	학	8,148	57,280	
매포읍 매포리	163-1	학	142	998	
	163-19	학	166	1,166	
계			12,736	89,532	



## (12) 구 도담초등학교 토지 처분 위치도

소 재 지	지번	지목	수 량 (㎡)	대장금액 (천원)	사 유
매포읍 우덕리	산1	임야	4,115	2,555	0 단양군에서 매입요청 0 교육목적으로 활용가치가 적음
	산1-1	임야	17,367	10,698	
	산1-2	임야	7,648	4,749	
계			29,130	18,002	

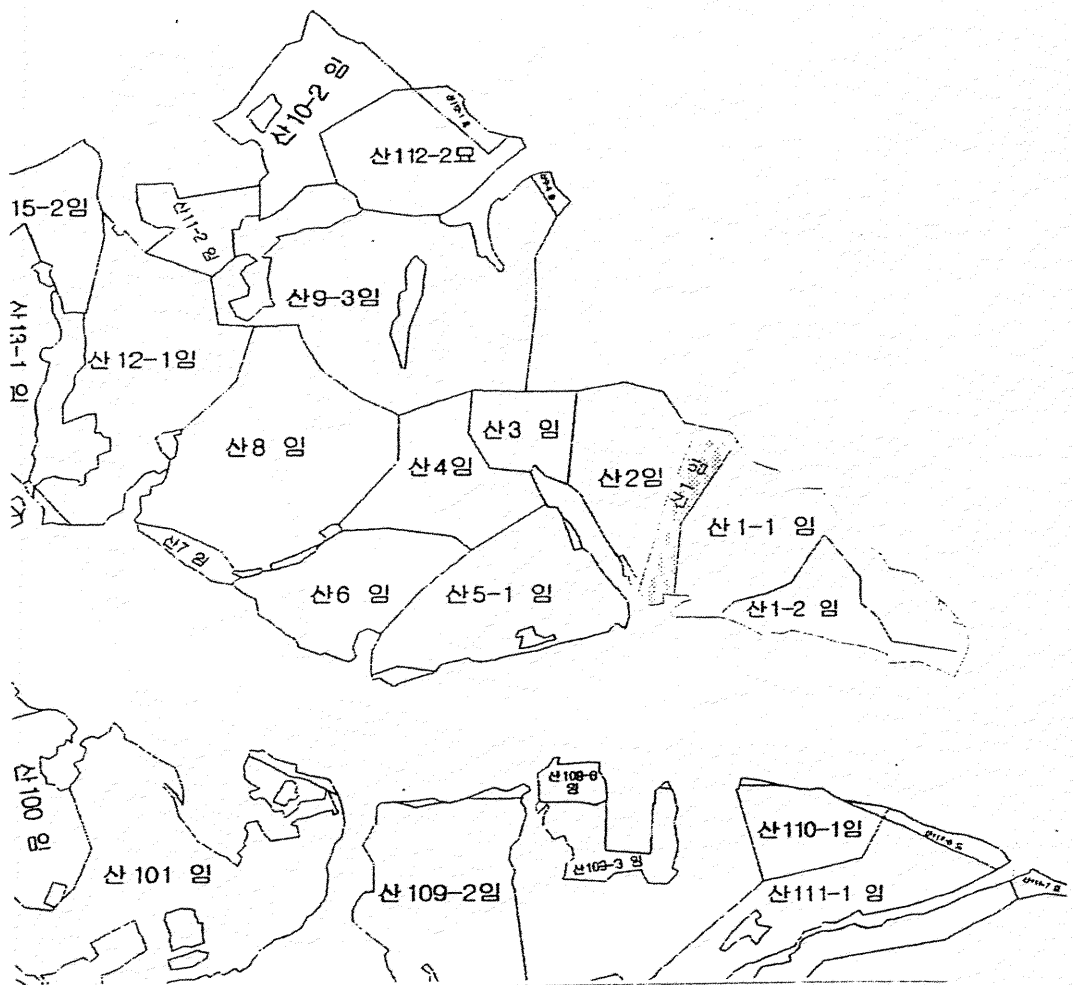

### ( 13 ) 구 도담초등학교 건물 처분 위치도

소재지번	용도	구조	건축 년도	수 량 (㎡)	대장금액 (천원)	사 유
매포읍 우덕리 63-5	교사	철콘스	1971	1,644.40	154,438	0 단양군에서 매입요청 (충북테크노파크) 0 교육목적으로 활용 가치가 적음
	교사	시벽스	1972	324.00	45,411	
	숙직실	시벽스	1977	33.00	3,051	
	창고	시벽스	1972	33.00	164	
	창고	시벽스	1988	31.05	6,515	
	급식소	시벽스레	1985	324.00	9,444	
	변소	시벽스	1972	33.00	1,973	
	변소	시벽스	1971	33.00	2,352	
계				2,455.45	223,348	

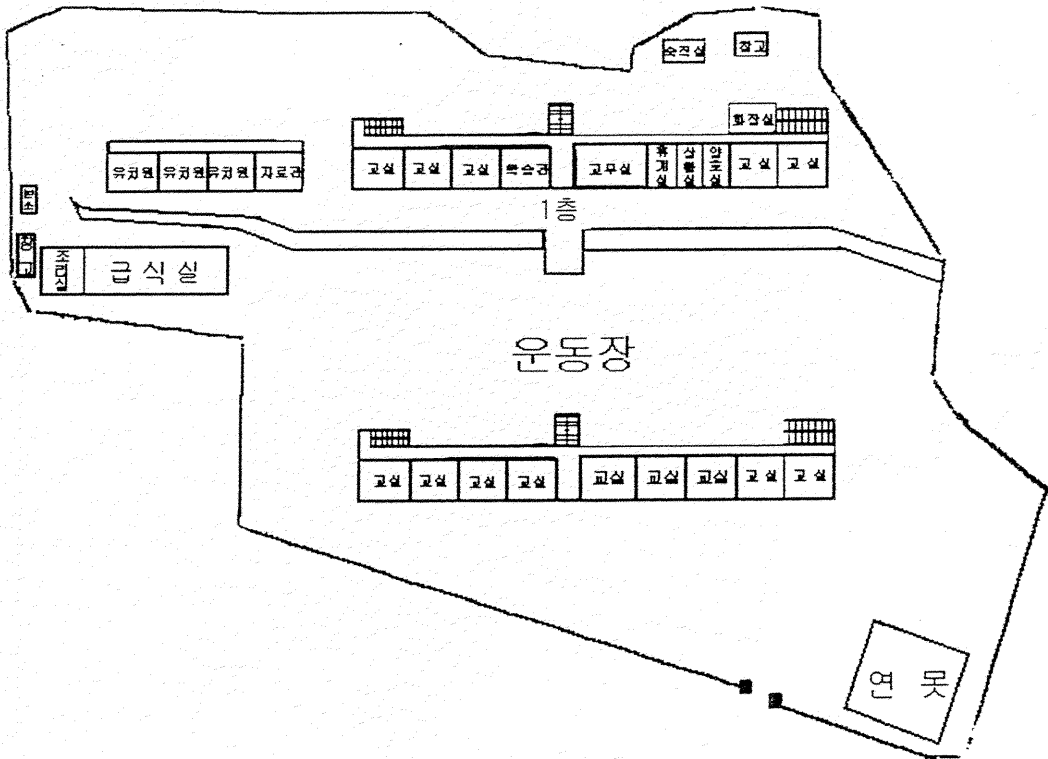

# (14) 구 매포초등학교 여천분교장 토지 처분 위치도

소재지	지번	지목	수량 (㎡)	대장금액 (천원)	사유
가곡면 여천리	241	학	11,742	42,153	0 (주)성신양회 매입요청 -보상지역 선정 0 교육목적으로 활용 가치가 적음
	181	임야	352	152	
	182	대지	1,461	5,756	
계			13,555	48,061	

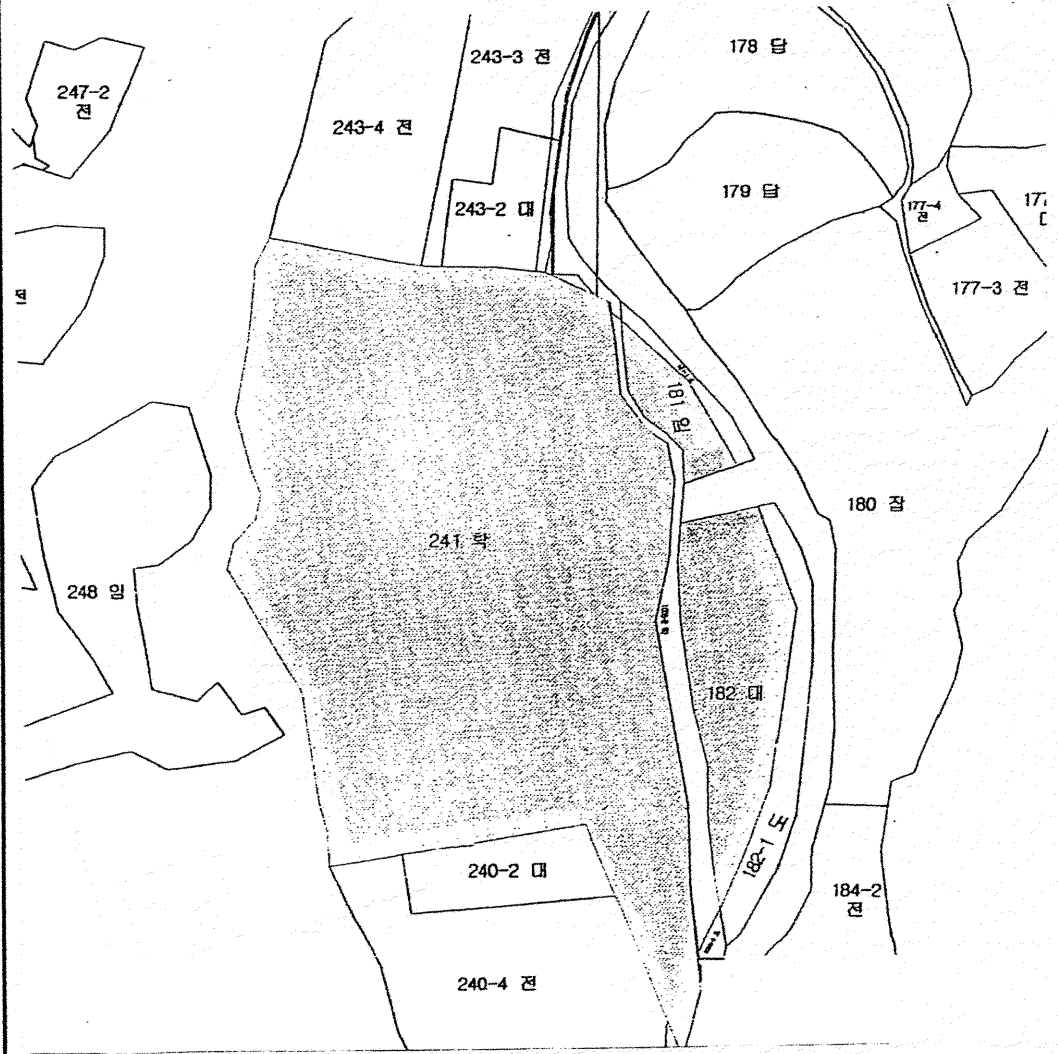

# ( 15 ) 구 매포초등학교 여천분교장 건물 처분 위치도

소재지번	용도	구조	건축 년도	수량 (㎡)	대장금액 (천원)	사유
가곡면 여천리 241	교사	시벽스	1971	525.60	132,722	0 주성신양회에서 매입 요청 - 공해보상 선정 0 교육목적으로 활용 가치가 적음
	숙직실	시벽스	1971	26.44	1,568	
	사택	시벽스	1971	26.44	1,568	
	사택	시벽스	1973	29.75	2,320	
	사택	시벽스	1974	33.05	2,636	
	창고	시벽스래	1976	33.05	1,751	
	창고	시벽스	1988	31.05	6,437	
	변소	시벽스	1983	33.05	7,246	
변소	시벽스	1985	6.72	1,341		
계				745.15	157,589	

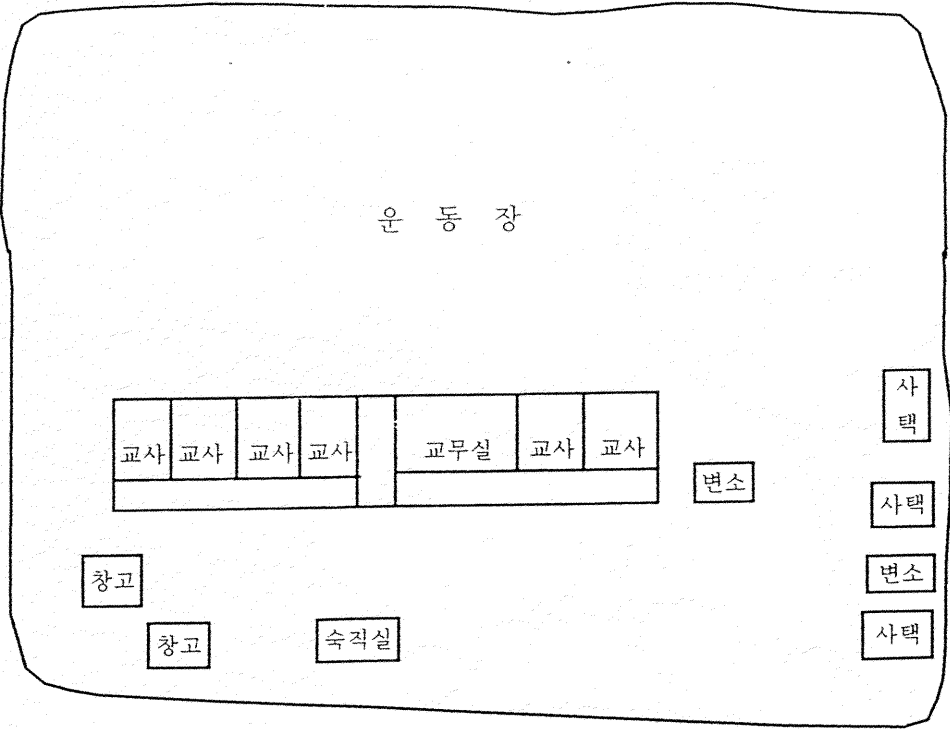

# (16) 구 단천초등학교 두항분교장 토지 처분 위치도

소재지	지번	지목	수량 (㎡)	대장금액 (천원)	사유
단성면 두항리	39	학	4,026	13,728	0 (주)단양팔경수련원에서 매입 요청(현 대부자 임) 0 교육목적으로 활용가치가 적음
	41	학	6,834	18,631	
	38-1	전	323	1,040	
	137-1	전	193	416	
	33-4	임	165	38	
계			11,541	33,853	





# (17) 구 단천초등학교 두향분교장 건물 처분 위치도

소재지번	용도	구조	건축 년도	수 량 (㎡)	대장금액 (천원)	사 유
단성면 두향리 41	교사	시벽스	1968	330.58	5,227	0 (주)단양팔경수련원에서 매입요청(현 대부자임) 0 교육목적으로 활용 가치가 적음
	교사	시벽스	1972	330.58	10,524	
	숙직실	시벽스	1970	38.01	1,988	
	식당	경량철골	1993	344.40	91,796	
	샤워실	경량철골	1993	24.00	6,076	
	강의실	경량철골	1993	321.00	81,272	
	숙소	경량철골	1993	129.00	32,660	
	변소	경량철골	1993	103.26	24,533	
	휴게실	경량철골	1993	55.20	13,975	
	사택	시벽기와	1981	54.04	7,984	
변소	철콘스	1986	53.10	25,348		
계				1,783.17	301,383	

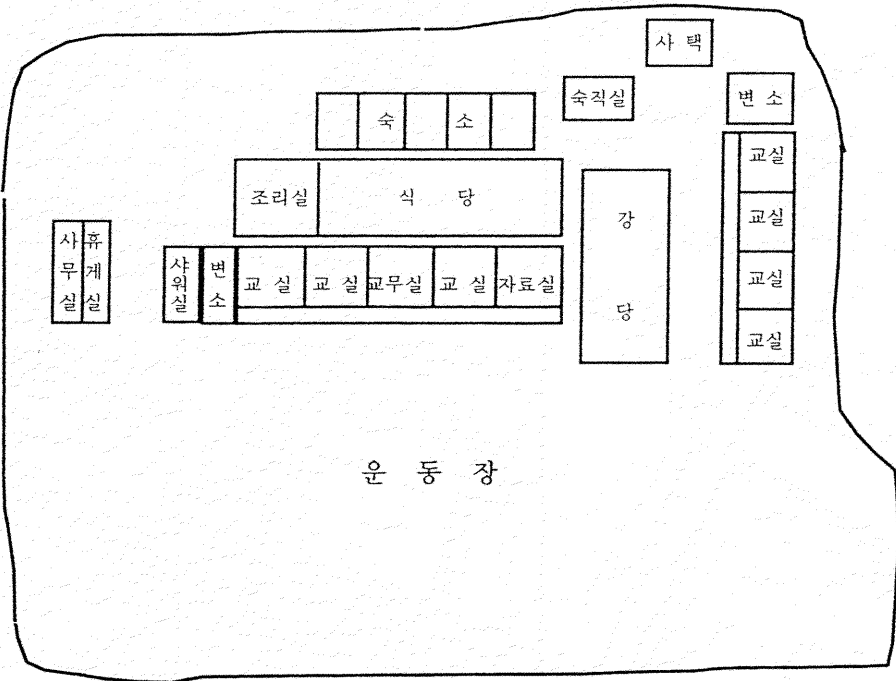

# (18) 제천디지털전자고, 봉양초 토지 처분 위치도

소재지	지번	지목	수량 (㎡)	대상금액 (천원)	사유
봉양읍 연박리	①900-3	도	545	5,215	0 제천시 무상양여 요청 - 제천디지털전자고 및 봉양초 통학로 확포장 공사 편입지 - 기존도로 2,670평방미터 - 편입도로 3,738평방미터 0 교육목적으로 활용가치가 적음
	②894-13	도	112	1,071	
	③892-4	도	1,526	14,603	
	④913-5	답	33	170	
	⑤913-4	답	7	44	
	⑥산223-1	임	69	30	
	⑦939-1	도	2,118	4,193	
	⑧942	대	188	1,974	
	⑨935-1	도	960	6,969	
	⑩944-1	도	850	1,683	
계			6,408	35,952	

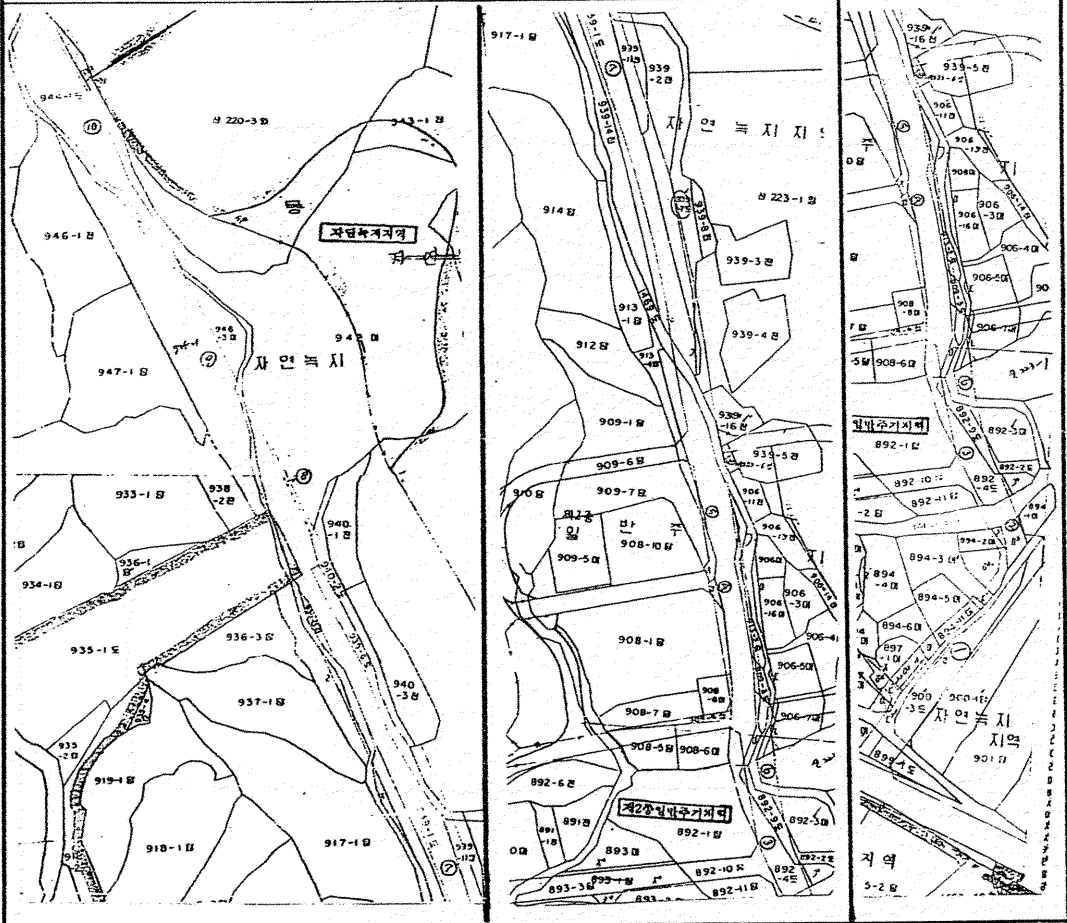

(별첨 3)

의안번호	제 166-2호
의결 연월일	2004년 월 일 (제 회)

2004년도 제1회 충청북도교육비특별회계세입·세출추가경정예산안

제출자	충청북도교육감
제출 연월일	2004년 4월 19일

## 2004년도 제1회 충청북도교육비특별회계세입·세출추가경정예산안

의안 번호	166-2
----------	-------

제출년월일 : 2004. 4. 19 .

제 출 자 : 충청북도교육감

### □ 제 안 이 유

지방재정법 제36조 및 충청북도교육비특별회계재무회계규칙 제16조 규정에 의하여 편성한 2004년도 충청북도교육비특별회계 세입·세출 제1회 추가경정예산안을 지방교육자치에관한법률 제8조제1항의 규정에 의하여 충청북도교육위원회의 심의·의결을 얻고자 함.

### □ 주 요 골 자

- 제1회 추가경정예산은 기정예산 1조 703억 6,473만 1천원에서 세입·세출 예산 각각 587억 5,911만 5천원이 증액된 1조 1,291억 2,384만 6천원으로 편성
- 세입예산은 국가부담수입 449억 4,325만 2천원, 지방자치단체 일반회계 부담수입 103억 3,665만 2천원, 지방자치단체 교육비특별 회계 부담수입 34억 7,921만 1천원을 증액
- 세출예산은 학교교육 186억 1,677만 3천원, 문화 및 평생교육 9억 545만 5천원, 급여·복지 242억 7,847만 6천원, 교육행정 116억 8,114만 1천원, 기타경비 32억 7,727만원을 계상

□ 예 산 안 : 별 책

□ 사항별 설명서 : 별 책

(별첨 4)

(재166회 임시회)

# 심 사 보 고 서

2004년도제1회충청북도교육비특별회계세입·세출추가경정예산(안)

2004. 4. 30.

충청북도교육위원회  
예산결산소위원회

# 목 차

1. 심사경과 .....	51
2. 제안설명의 주요내용 .....	51
3. 질의 및 답변 주요내용 .....	51
4. 토론 주요내용 .....	51
5. 심사보고 주요내용 .....	51
6. 수정안의 주요내용 .....	57
7. 심사결과 .....	57
8. 소수의견 주요내용 .....	57
9. 기타 필요한 사항 .....	57

# 심 사 보 고 서

## 2004년도제1회충청북도교육비특별회계세입·세출추가경정예산(안)

### 1. 심사경과

- 가. 제출일자 및 제출자 : 2004년 4월 19일, 충청북도교육감
- 나. 상정 및 회부일자 : 2004년 4월 27일 제1차 본회의
- 다. 소위원회 심사
  - 제1차 소위원회(2004년 4월 27일)
  - 제2차 소위원회(2004년 4월 29일)

### 2. 제안설명의 주요내용

(제안설명 : 기획관리국장 전찬구)

#### 가. 제안이유

지방재정법 제36조 및 충청북도교육비특별회계재무회계규칙 제16조의 규정에 의거 편성한 2004년도제1회충청북도교육비특별회계세입·세출추가경정예산(안)을 지방교육 자치에 관한법률 제8조 제1항의 규정에 의하여 충청북도교육위원회의 심의·의결을 얻고자 함.

#### 나. 주요골자

- 추가경정예산안은 기정예산 1,070,364,731천원에서 세입·세출예산 각각 58,759,115천 원이 증액된 1,129,123,846천원으로 편성한 바,
- 세입예산 중 국가부담수입 44,943,252천원, 지방자치단체일반회계부담수입 10,336,652천원, 지방자치단체교육비특별회계부담수입 3,479,211천원을 증액하여,
- 세출예산에 학교교육 18,616,773천원, 문화 및 평생교육 905,455천원, 급여·복지 24,278,476천원, 교육행정 11,681,141천원, 기타경비로 3,277,270천원을 계상하였음.

### 3. 질의 및 답변 주요내용 : 생략.

### 4. 토론 주요내용 : 해당사항 없음.

### 5. 심사보고 주요내용

2004년도제1회충청북도교육비특별회계세입·세출추가경정예산(안)에 대하여 추가되는 세입재원의 교부목적 이행과 재원의 합리적 배분 등을 심사기준으로 하여 심도 있게 검토 하였는데, 그 주요내용은 다음과 같음.

가. 예산편성 개요

□ 예산규모

2004년도 제1회충청북도교육비특별회계세입·세출추가경정예산(안)의 규모는 기정 예산액 1,070,364,731천원보다 58,759,115천원이 증가한 1,129,123,846천원으로 편성하였음.

(단위 : 천원)

예산액	기정예산액	증 △ 감		비 고
		금 액	비 율	
1,129,123,846	1,070,364,731	58,759,115	5.5%증	

□ 세입예산

세입예산은 국가부담수입 44,943,252천원, 지방자치단체일반회계부담수입 10,336,652천원, 지방자치단체교육비특별회계부담수입 3,479,211천원으로 편성되었는데, 그 관별 재원내역은 다음과 같음.

(단위 : 천원)

상 관 별	금 액	구성비(%)	
국가부담수입	지방교육재정교부금	44,166,762	75.7
	지방교육양여금	0	0.0
	국고지원금	476,490	0.8
	소 계	44,943,252	76.5
지방자치단체일반회계부담수입	법정전입금	8,547,652	14.5
	비법정전입금	1,789,000	3.0
	소 계	10,336,652	17.6
지방자치단체교육비특별회계부담수입	재산수입	1,925,537	3.3
	입학금 및 수업료	1,254,986	2.1
	사용료 및 수수료	182,500	0.3
	잡수입	116,188	0.2
	이월금	0	0.0
	소 계	3,479,211	5.9
합 계	58,759,115	100.0	

□ 세출예산

세출예산은 학교교육 18,616,773천원, 문화 및 평생교육 905,455천원, 급여·복지 24,278,476천원, 교육행정 11,681,141천원, 기타경비로 3,277,270천원으로 편성되었는데, 그 관별 내역은 다음과 같음.



(단위 : 천원)

장	관	별	금	액	구성비(%)
학교교육		유 지원		532,780	0.9
		초등학교		9,035,504	15.4
		중 학교		2,009,626	3.4
		고등학교		6,865,066	11.7
		특수학교		162,904	0.3
		기타학교		10,893	0.0
		소 계		18,616,773	31.7
문화 및 평생교육		평생교육		905,455	1.5
		소 계		905,455	1.5
급여·복지		급여관리		22,430,278	38.2
		복지·후생		1,848,198	3.1
		소 계		24,278,476	41.3
교육행정		교육위원회		51,000	0.1
		교육청		3,279,969	5.6
		지역교육청		952,741	1.6
		교육지원기관		7,397,431	12.6
		소 계		11,681,141	19.9
기타경비		지방채 상환		4,881,576	8.3
		예 비 비		△1,604,306	△2.7
		소 계		3,277,270	5.6
합	계		58,759,115	100.0	

□ 주요사업별예산편성 내역

- 인건비 24,243,070천원
  - 교직원 인건비 23,943,070천원
  - 명예퇴직수당(초등교원 6명) 300,000천원
- 유아교육진흥 319,132천원
  - 유치원 종일반 운영 및 보조원 121,132천원
  - 유치원 소방시설(2개원) 198,000천원
- 특수교육 진흥 120,643천원
  - 고등학교 특수학급 신설(2교) 16,000천원
  - 특수교육 보조원(2명) 13,348천원
  - 순회 특수교육 여비(3명) 1,500천원
  - 차량 교체(1교) 65,000천원
  - 차량임차 및 승하차 보조원(1교) 24,795천원

○ 학교체육 활성화	2,711,138천원
· 전국소년체육대회(훈련비, 육성금)	396,000천원
· 순회코치 배치(2명)	16,996천원
· 연구시범학교 운영(1교)	10,000천원
· 전국체육대회 시설기반 정비	1,400,000천원
· 청주농고수영장 운영비	403,142천원
· 폐교활용 축구연습장 조성	100,000천원
· 운동부 휴게시설(3교)	385,000천원
○ 청주교대생 장학금 차액(50명)	9,550천원
○ 공교육 정상화	7,287,383천원
· 교수·학습과정안 및 수준별 학습지 개발	189,100천원
· 교육과정개발 운영	90,000천원
· 「English Town」 건립(학생종합수련원)	2,677,691천원
· 사이버 가정학습 자료제작 및 지원체제 구축	1,617,100천원
· 저소득층 정보화교육 지원	617,892천원
· 학교 인터넷통신비 지원	52,830천원
· 교육용컴퓨터(고등학교 747대)	1,127,970천원
· 교단선진화(실업계고 3학년 210학급)	735,000천원
· 연구시범학교(16교)	179,800천원
○ 실업계고 실습실 지원(1교)	734,600천원
○ 교육정보화 인프라 구축	973,850천원
· 교단선진화(25학급)	87,500천원
· 인터넷 통신비	52,830천원
· 교육용 컴퓨터(500대)	755,000천원
· 교원용 컴퓨터(52대)	78,520천원
○ 체험학습 및 수련활동 강화	187,300천원
· 우암골 자연학습공원 자료 설치	9,800천원
· 임해수련활동 운영(수익자부담)	177,500천원
○ 전통예절 전승 및 함양	86,850천원
· 카네이션 '효 사랑관' 선도학교 지원(28교)	84,000천원
· 충북학생상(효도대상)	2,850천원
○ 전통문화 계승 발전	73,000천원
· 문화시설 벨트화 추진	17,000천원
· 문단은 학교 활용 문화학교 운영	56,000천원
○ 「한글 사랑관」 운영	96,767천원
○ 흡연예방 교육	120,000천원
○ 「충북교육문화회관」 건립(설계비 등)	676,000천원
○ 건전한 가정·사회육성 지도자 교육(100명)	2,275천원

○ 교원의 전문성 신장	572,360천원
· 국외연수(9개과정)	464,180천원
· 국내연수(7개과정)	108,180천원
○ 교직원복지회관, 건립	1,950,000천원
○ 교직원의 사기진작	470,000천원
· 직무능력 향상 연수	120,000천원
· 교원단체 교육활동 지원(2단체)	10,000천원
· 임해수련원 직원숙소 증축	340,000천원
○ 교육환경개선	4,730,837천원
· 노후시설 개축(1교)	1,946,690천원
· 교실증축(2교)	370,500천원
· 지붕방수(2교, 10.5실)	80,200천원
· 교실바닥 교체(2교, 21실)	119,700천원
· 화장실 보수(3교, 17실)	330,000천원
· 학생화장실(2교, 4실)	385,200천원
· 냉·난방 개선(1교, 11실)	118,300천원
· 전기 및 소방시설 보수(4교)	231,500천원
· 교사 보수(1교)	190,400천원
· 녹색학교 조성(5교)	110,000천원
· 부대시설	848,347천원
○ 제7차교육과정 시설	2,222,513천원
· 교실증축(7교, 16실)	1,759,300천원
· 현관 및 계단실(1실)	66,900천원
· 화장실(2.5실)	240,750천원
· 부대시설	155,563천원
○ 일반시설	2,639,000천원
· 다목적실(2교)	300,000천원
· 학생회관 증축	1,401,000천원
· 사택 개축(1교)	93,500천원
· 기숙사 내부시설(3교)	238,000천원
· 부대시설	606,500천원
○ 학교신설(충주 금능초 토지매입)	950,000천원
○ 학교급식운영의 충실	972,049천원
· 급식소 시설(2교)	722,049천원
· 급식기구(2교)	52,000천원
· 급식위생기구(33교)	198,000천원
○ 저소득층자녀 학비지원	122,729천원
○ 평생교육기관의 기능 강화	411,250천원

· 도서관 장서 구입	373,000천원
· 정보공유용 서버(1기관)	12,000천원
· 특별활동실 운영(1기관)	26,250천원
○ 지방교육채 원리금 상환	4,881,576천원
○ 교육재산 관리(사유지 매입 7교)	686,749천원

나. 삭감내역

삭감액 : 345,804천원

삭감내역 및 사유

- 예산총액 △345,804천원
- (구)단천초두항분교장 재산매각대 △345,804천원  
 (주)단양광경수련원에 대부중인 (구)단천초두항분교장학교용지매각대 173,115천원, 건물매각대 161,879천원, 지장물및수목매각대 10,810천원 등 총 345,804천원을 세입에 계상하였으나, (구)단천초두항분교장은 산수가 수려하고, 접근성이 뛰어나 미래의 교육가족을 위한 복지시설로 활용가치가 높은 점을 고려하여, 매각을 보류하기로 하여 세입에 계상된 매각대금 전액을 삭감하였음.
- 예비비 △345,804천원

다. 종합의견

금번 2004년도 제1회충청북도교육비특별회계세입·세출추가경정예산안은 2004년도 지방교육재정교부금 조정분과 추가 지원된 특별교부금, 국고보조금 등 국가부담수입과 2003년도 지방교육세 정산분 등 지방자치단체일반회계부담금, 교육비특별회계부담수입 등의 재원으로 사이버 학습자료 제작 및 지원체제 구축 등 공교육 정상화 및 다양한 교실문화 실현과 학교체육 활성화, 교육환경개선, 교직원 증원 인건비 및 공무원 인건비 인상분 등을 중점으로 하여 추가경정예산안을 적정히 편성하였다고 판단됩니다. 다만,

- 교육시설사업을 시행함에 있어 중장기시설사업계획수립하에 시행하되, 시설비단가는 현실성을 감안하여 수요자가 만족할 수 있는 환경개선이 될 수 있도록 책정하여 주시기 바라며,  
 또한 예산 편성전 사업계획에 대하여는 세부운영계획 등이 구체적이고 총체적으로 다루어져 타당성과 신뢰도를 높이고 투자의 효율성을 극대화시킬 수 있도록 만전을 기하여 주시기 바랍니다.
- 예산 배분에 있어서는 학교간 형평성과 공정성을 유지하여 주시기.
- 예산편성시 편성절차를 반드시 준수하여 주시기 바랍니다.
- 아울러 공교육 정상화 및 사교육비 절감을 위해 학교 인터넷 통신회선 증속에도 더욱 관심을 기울여 주시기 바람.

## 6. 수정안의 주요내용

가. 제안일자 및 제안자 : 2004. 4. 30. 예산·결산소위원회위원장

나. 수정이유

2004년도 제1회 충청북도교육비특별회계세입·세출추가경정예산안을 심사한 결과, (구)단천초두항분교장 재산매각은 산수가 수려하고 접근성이 뛰어나 미래의 교육가족을 위한 복지시설로 활용가치가 높은 점을 고려하여, 매각을 보류하기로 하여 세입에 계상된 매각대금 전액을 삭감하였음.

다. 주요골자

### ○ 예산총칙

2004년도 충청북도교육비특별회계 세입·세출 예산총액을 세입·세출 각각 1,129,123,846천원에서 1,128,778,042천원으로 함.

### ○ 지방자치단체교육비특별회계부담수입(장), 재산수입(관), 재산매각수입(항)

- (구)단천초두항분교장학교용지매각대 173,115천원을 삭감함.

- (구)단천초두항분교장건물매각대 161,879천원을 삭감함.

- (구)단천초두항분교장학교지장물및수목매각대 10,810천원을 삭감함.

### ○ 예비비 13,058,209천원을 12,712,405천원으로 함.

7. 심사결과 : 수정의결.

8. 소수의견 주요내용 : 해당없음.

9. 기타 필요한 사항 : 해당없음.

# 2004년도제1회충청북도교육비특별회계세입·세출추가경정예산안에 대한수정안

제안년월일 : 2004년 4월 30일

제안자 : 예산·결산소위원회위원장

## 1. 수정이유

2004년도 제1회충청북도교육비특별회계세입·세출추가경정예산안을 심사한 결과, (구)단천초두향분교장 재산매각은 산수가 수려하고 접근성이 뛰어나 미래의 교육가족을 위한 복지시설로 활용가치가 높은 점을 고려하여, 매각을 보류하기로 하여 세입에 개상된 매각대금 전액을 삭감하였음.

## 2. 주요골자

### 가. 예산총칙

2004년도 충청북도교육비특별회계 세입·세출 예산총액을 세입·세출 각각 1,129,123,846천원에서 1,128,778,042천원으로 함.

### 나. 지방자치단체교육비특별회계부담수입(장), 재산수입(관), 재산매각수입(항)

- (구)단천초두향분교장학교용지매각대 173,115천원을 삭감함.
- (구)단천초두향분교장건물매각대 161,879천원을 삭감함.
- (구)단천초두향분교장학교지장물및수목매각대 10,810천원을 삭감함.

### 다. 예비비 13,058,209천원을 12,712,405천원으로 함.

## 3. 수정안 : 따로 붙임.

## 4. 수정안 대비표 : 따로 붙임.

## 2004년도제1회충청북도교육비특별회계세입·세출추가경정예산안에대한수정안

2004년도제1회충청북도교육비특별회계세입·세출추가경정예산안에 대하여 다음과 같이 수정한다.

### 예산총칙

2004년도 충청북도교육비특별회계 세입·세출 예산총액을 세입·세출 각각 1,129,123,846천원에서 345,804천원 감액한 1,128,778,042천원으로 함.

### 장)지방자치단체교육비특별회계부담수입 관)재산수입 향)재산매각수입

(구)단천초두항분교장의 학교용 지매각대 173,115천원과 건물매각대 161,879천원, 학교지장물및수목매각대 10,810천원을 전액 삭감함.

### 장)기타경비 관)예비비 향)예비비 세향)예비비

예비비 13,058,209천원을 345,804천원 감액한 12,712,405천원으로 함.

2004년도제1회충청북도교육비특별회계세입·세출추가경정예산안에대한수정안 대비표

<세입> (단위:천원)

과 목			교육감세출 예산액	교육위원회 의결		예산액	수정내역
장	관	항		감액	증액		
3 지방자치단체교육보통회계특별금수입			102,289,934	345,804		101,944,130	
1 재산수입			2,726,754	345,804		2,380,950	
3.재산매각수입			1,925,537	345,804		1,579,733	p31.32 ○ 구단천초등학교교장학교용지매각 1,173,115 ○ 구단천초등학교교장건물매각 1,61,879 ○ 구단천초등학교교장학교지장물및수목 110,810
합 계			1,129,123,846	345,804		1,128,778,042	

<세출> (단위:천원)

과 목				교육감세출 예산액	교육위원회 의결		예산액	수정내역
장	관	항	세항		감액	증액		
5 기타경비				32,788,554	345,804		32,442,750	
3.예비비				13,058,209	345,804		12,712,405	
1.예비비				13,058,209	345,804		12,712,405	
01.예비비				13,058,209	345,804		12,712,405	○ 예비비 감 345,804
합 계				1,129,123,846	345,804		1,128,778,042	



위와 같이 심사결과를 보고합니다.

2004. 4. 30.

예산·결산소위원회

위원장

고규강



간사

김남훈



위원

성영용

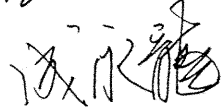

송대현

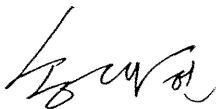

이기수



진옥경

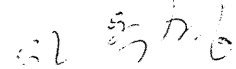



第166回 忠清北道教育委員會(臨時會)

# 豫算・決算小委員會 會議錄

忠清北道教育委員會



# 목 차

I. 제166회 충청북도교육위원회(임시회) 제1차 예산·결산소위원회	.....67
II. 제166회 충청북도교육위원회(임시회) 제2차 예산·결산소위원회	.....71
III. 부 록	
1. 예산·결산소위원회 의사일정안	.....129
2. 서면답변서	.....131



# 豫算・決算小委員會

忠淸北道教育委員會 議事局

2004년 4월 27일 (화요일) 14시 28분

議事日程 (제166회 임시회 제1차 예산·결산소위원회)

1. 위원장선출의견
2. 간사선출의견
3. 의사일정결정의견

## 附議된 案件

1. 위원장선출의견
2. 간사선출의견
3. 의사일정결정의견

(14시 28분 개회)

● 위원장 직무대행 송대현

의석을 정돈하여 주시기 바랍니다.

성원이 되었으므로 제1차 예산·결산소 위원회 개회를 선포합니다.

지방교육자치에관한법률 제19조로 준용되는 지방자치법 제48조의 규정에 따라 위원장이 선출될 때까지 제가 위원장의 직무를 대행하여 회의를 진행하도록 하겠으니 협조하여 주시기 바랍니다.

그러면 바로 위원장 선출에 들어가도록 하겠습니다.

1. 위원장선출의견

● 위원장 직무대행 송대현

의사일정 제1항 위원장선출의견을 상정합니다.

선출방법은 구두호천에 의하여 선출하고자 하는데 이의 없으십니까?

(“없습니다.” 하는 위원 있음)

의의가 없으므로 구두로 추천을 받도록 하겠습니다.

위원장 후보자를 추천하여 주시기 바랍니다.

● 김남훈 위원

고규강 위원 추천합니다.

● 위원장 직무대행 송대헌

고규강 위원님이 위원장으로 추천되어 본 소위원회 위원장으로 선출하고자 하는데 이의 없으십니까?

(“없습니다.” 하는 위원 있음)

의의가 없으므로 고규강 위원님이 본 소위원회 위원장으로 선출되었음을 선포합니다.

위원장님께서 나오셔서 인사말씀하여 주시기 바랍니다.

(위원장 직무대행, 위원장과 사회교대)

● 위원장 고규강

본 소위원회가 원활히 수행되도록 최선을 다하겠습니다.

2. 간사선출의견

(14시 31분)

● 위원장 고규강

이어서 의사일정 제2항 간사선출의견을 상정합니다.

선출방법은 방금전 위원장 선출방법과 동일한 방법으로 하겠습니다.

후보자를 추천하여 주시기 바랍니다.

● 송대헌 위원

김남훈 위원님을 추천합니다.

● 위원장 고규강

김남훈 위원님이 간사로 추천되어 본 소위원회 간사로 선출하고자 하는데 이의 없으십니까?

(“없습니다.” 하는 위원 있음)

의의가 없으므로 김남훈 위원님이 간사로 선출되었음을 선포합니다.

간사께서는 간단히 인사말씀 하시기 바랍니다.

● 간사 김남훈

위원장님을 도와 소위원회 활동이 원만히 진행될 수 있도록 최대한 협조를 하겠습니다. 감사합니다.

3. 의사일정결정의견

(14시 32분)

● 위원장 고규강

다음은 의사일정 제3항 의사일정결정의견을 상정합니다.

편의상 의사일정안을 본 위원장이 제의하도록 하겠습니다.

우선 유인물을 참고하여 주시기 바라며, 본 소위원회의 활동은 오늘과 4월 29일 2일간으로 하여 2004년도제1회충청북도교육비특별회계세입·세출추가경정예산안을 심사하려는 것입니다.

이러한 의사일정안에 대하여 이의 있으



시면 말씀하여 주시기 바랍니다.

(“없습니다.” 하는 위원 있음)

의의가 없으므로 의사일정은 본 위원장이  
제의한 바대로 결정되었음을 선포합니다.

▶ 참 조 : 의사일정안(별첨 1)

(끝에 실음)

그러면 오늘 회의는 이것으로 마치고

4월 29일 10시 30분, 제2차 소위원회에서  
금년도 제1회 추가경정예산안 세부심사에  
들어가도록 하겠습니다.

제1차 예산·결산소위원회 산회를 선포  
합니다. 감사합니다.

(14시 33분 산회)

0 출석위원 : 6명

위원장 고규강, 간사 김남훈,

위 원 성영용, 송대현, 이기수, 진옥경.

0 출석공무원 : 4명

교육국장 김전원, 기획관리국장 전찬구, 기획관리과장 백남권,

학교운영지원과장 조계환.

## ※ 부 록

▶ 예산·결산소위원회 의사일정안(별첨 1)



# 豫算 · 決算小委員會

忠清北道教育委員會 議事局

2003년 4월 29일 (목요일) 10시 30분

議事日程 (제166회 임시회 제2차 예산·결산소위원회)

1. 2004년도제1회충청북도교육비특별회계세입·세출추가경정예산안

## 附議된 案件

1. 2004년도제1회충청북도교육비특별회계세입·세출추가경정예산안

(10시 30분 개회)

### ● 위원장 고규강

의석을 정돈하여 주시기 바랍니다.  
성원이 되었으므로 제2차 예산·결산소  
위원회 개회를 선포합니다.

오늘은 2004년도 제1회 추경예산안에  
대한 세부심사와 의결을 하도록 하겠습니  
다.

1. 2004년도제1회충청북도교육비특별  
회계세입·세출추가경정예산안

### ● 위원장 고규강

의사일정 제1항 2004년도제1회충청북도

교육비특별회계세입·세출추가경정예산안  
을 상정합니다.

먼저 본 예산안 작성의 주관과장인 기  
획관리과장으로부터 설명을 듣도록 하겠  
습니다.

기획관리과장님 설명하여 주시기 바랍  
니다.

### ● 기획관리과장 백남권

기획관리과장 백남권입니다.

2004년도 제1회 추가경정예산안 편성개  
요를 말씀드리겠습니다.

주요사업설명자료를 참고하여 주시기  
바랍니다.

▶ 참 조 : 2004년도 제1회 세입·세출 추경예산안 주요사업 설명자료 - 본회의 (별책 3)

이상으로 제1회 추가경정예산안 편성개요설명을 마치겠습니다.

감사합니다.

● **위원장 고규강**

과장님 수고하셨습니다.

이어서 본 추경예산안에 대한 질의 및 답변을 진행하도록 하겠습니다.

질의답변은 위원님 좌석순에 따라 일문일답으로 진행하되 답변은 해당 실과장님이 하시는 것으로 진행하도록 하겠습니다.

그럼 먼저 김남훈 위원님부터 질의하여 주시기 바랍니다.

● **간사 김남훈**

김남훈 교육위원입니다.

지금 방금 위원장께서 말씀하신 대로 답변은 담당과장님께서 해 주시길 부탁드립니다.

저는 사항별설명서를 가지고서 질문을 드리도록 하겠습니다.

사항별설명서 58페이지 학부모교육센터 운영이라는 항목이 나옵니다. 여기 보편은 학부모교육센터운영비로다가 4,221만 5,000원, 그 다음에 급량비로다가 82만 5,000원, 그 다음에 운영수당으로 300만

원, 여비로다가 396만원 이렇게 책정되어서 포함 5,000만원 예산이 소요되는 것으로 나와 있습니다.

이 학부모교육센터운영에 5,000만원 투입된다는 것은 결코 적은 돈이 아닌데 여기에 대한 사업이 어떤 성격을 가지고 있고 무엇을 어떤 성과를 가져올 것인지 담당과장님께서 말씀해 주시기 바라겠습니다.

● **중등교육과장 연준**

중등교육과장 연준입니다.

학부모교육센터운영은 가칭으로 저희들이 명칭을 정했습니다.

지금 학부모Edu-Hope라고 하는 그런 명칭으로 앞으로 지금 쓸 계획으로 가지고 있습니다.

이 학부모교육센터운영에 대한 추경예산으로 저희들이 상정한 것은 사교육비경감 대책이 교육부로부터 발표된 이후에, 학부모들로부터 인식을 좀 고양을 시켜야 되겠다 지금 학부모들의 인식이 사교육비쪽에 상당히 치우쳐있기 때문에 공교육으로 흡수하는 그러한 차원에서, 학생들은 물론이지만 학부모들에게도 이런 의식을 고양을 해서 사교육비경감 차원에서 이러한 센터를 운영하도록 그렇게 했습니다.

학부모연수를 통해서 저희들이 얻고자 하는 것은 학교교육의 능동적인 어떤 참여기회를 부여하고 그 다음에 교육과정운

영에 대해서 학부모역할을 증대함은 물론이지만, 학부모연수를 통해서 학교교육의 이해도를 제고하고자 하는 그러한 목적으로 이러한 센터를 운영하도록 그런 계획을 수립을 했습니다.

그래서 이 설명회에 학부모들을 대상으로 한 이러한 설명회는 교육과정의 이해라든가 또는 대입전형안내 또는 학부모의 의식제도 이러한 것을 주목적으로 해서 이러한 운영을 할까 이렇게 계획을 하고 있습니다.

● **간사 김남훈**

예. 수고하셨습니다.

지금 과장님 설명을 들으니까 사교육비 홍보를 위해서 경감대책에 대한 홍보를 위해서 금년에 한해서 한시적으로 되는 사업이라 이런 말씀이시죠.

● **중등교육과장 연준**

예. 그렇습니다.

● **간사 김남훈**

이런 막대한 예산을 들이지 않고 다른 홍보방법은 없을까 한번 생각해 보셨습니까?

● **중등교육과장 연준**

지금 사교육비경감 대책 때문에 학부모들도 상당한 혼란을 많이 가지고 있습니다.

지금도 수준별 자율학습 보충이라든가 이러한 문제 여러 가지가 지금 학부모들

로부터 또는 교육당국으로부터 상당한 견해를 차이를 가지고 있기 때문에 이것을 적극적인 홍보를 하지 않으면 상당히 어려운 그러한 입장에 있기 때문에 그러한 시적으로 저희들 운영할까 이런 계획을 가지고 있는 겁니다.

● **간사 김남훈**

예. 알았습니다.

다음은 평생교육체육과장님께 질문을 드리도록 하겠습니다.

역시 사항별설명서 79쪽, 80쪽, 83쪽에 보시면 전국소년체육대회에 훈련비가 이렇게 마련되어 있습니다. 훈련비보다가 1억 280만원 그 다음에 1억 4,240만원 그 다음에 동계훈련비로 3,000만원 해서 여러 가지가 서 있는데, 제가 알기에는 전국소년체육대회가 2004년도 5월 말일경부터 전주에서 있는 것으로 알고 있는데, 전국소년체육대회때의 이 훈련비라고 하는 것은 금년도를 말씀하시는 건지 아니면 내년도 2005년도 거를 지금부터 추경에 세우시는 건지 거기에 대해서 답변을 부탁드립니다.

● **평생교육체육과장 김병연**

평생교육체육과장 김병연입니다.

이 사업은 문화체육부에서 국민체육공단에서 국고를 지원받아 가지고 하는 사업이고, 두 번째는 요거는 금년 소년체육대회에 출전선수들과 그 다음에 동계훈련

선수들 요가와 전부다 포괄적으로 진행되는 것으로 이렇게 알고 있습니다.

● **간사 김남훈**

문화관광사업부에서 지원해주는 금액을 금년도 소년체전하고 명년도 대비 동계훈련비 계획을 세운 거다.

● **평생교육체육과장 김병연**

예. 그렇습니다.

목적비로 국고에서 지원받은 겁니다.

● **간사 김남훈**

예. 알았습니다.

또 하나 질문드리겠습니다.

본청하고 지역교육청을 보면 급식위생기구가 한 두 대씩 전부 있습니다. 본청에는 급식위생기구라고 해서 600만원씩 11개교가 있고, 그 다음에 청주교육청 11, 충주 2, 제천 3 이렇게 쪽 해서 이 급식위생기구에 투입되는 예산이 총 2억 1,900만원입니다.

● **간사 김남훈**

합계가 충청북도 전체가 지역교육청 포함해서 그런데 영동교육청만은 600만원짜리가 아닌 300만원짜리로 해서 5대 이렇게 예산이 수립되어 있습니다.

제가 이것을 이렇게 볼 적에 급식위생기구에 대한 구입에 대해서 본청에서 일괄해서 어떠한 일정한 품목을 정해놓고 구입을 하라고 한 건지 아니면 우연의 일치로다가 지역교육청에서 다 똑같은 종류

의 똑같은 금액으로다가 이렇게 예산을 수립하신 건지 거기에 대해서 답변을 해주시길 부탁드립니다.

본청의 11대 분만 말씀해 주세요. 본청엔 지금 저기 11개로 예산이 잡혀 있습니다.

● **평생교육체육과장 김병연**

지금 급식기구가 HACCP이라고 해 가지고 자동화시스템으로 해서 위생처리를 하는 시스템이 한 학교가 600만원이 소요됩니다.

그래서 각 지역교육청으로 600만원씩 이렇게 하고 청주교육청만은 4군데로 이렇게 지정을 했습니다.

● **간사 김남훈**

이게 도교육청에서 분배한 겁니까? 그럼.

● **평생교육체육과장 김병연**

그렇죠. 도교육청으로 지역교육청으로 분배를 해 주는 거죠.

● **간사 김남훈**

똑같은 기구를?

● **평생교육체육과장 김병연**

예. 아니요.

● **간사 김남훈**

여기에 대해서 제가 있다가 다시 추가 질문을 드리겠는데 지역교육청에서 예산요구를 한 것이 있을 겁니다. 예산요구를 했으면 여기에 대한 사양서가 있을 텐데

그것을 사본을 저한테 첨부해서 있다  
다시 질문을 드리도록 하겠습니다.

다음에 총무과장님에게 몇 가지 질문드리  
하겠습니다.

96페이지 보편은 국외여비로다가 직무  
능력향상연수항목에 1억 2,000만원 예산  
이 지금 현재 추경에 올라와서 있습니다.  
요 성격에 대해서 설명 좀 부탁드립니다  
니다.

어떤 저기인데 급작스레 200명이나 이  
렇게 연수를 시키게 되는 건지?

● 총무과장 안용균

총무과장 안용균입니다.

사실은 목적이 본청 직원하고 일선에  
근무하는 교직원들에게 백두산하고 금강  
산을 갖다오는 계획이 있습니다.

그래서 일인당 한 60만원 내지 50만원  
들 것으로 해서 전체 한 200명정도 나누  
어서 한 4회로 나누어서 보내려고 계획을  
하고 있습니다.

● 간사 김남훈

대상이 본청직원 대 일선학교까지도 다  
한다?

● 총무과장 안용균

그렇습니다.

● 간사 김남훈

그럼 일선학교까지 다 한다고 하면 200  
명 가지고서 각 지역교육청에 11개 지역  
교육청만 하면 이거 몇 명씩 돌아가지 않

을 텐데

● 총무과장 안용균

사실상 저희 교직원이 1만 6,000명 경  
도 되는데 200명이면 많은 숫자는 아니지  
만 한꺼번에 다 할 수도 없고 그래서 일  
단 처음으로 한번 시·도해 보는 겁니다.

● 간사 김남훈

그래서 제가 의견을 하나 말씀드리겠습니다.

지금 현재 각 시·도교육청 평가를 격  
년제로 실시하고 있는데 우리 충청북도교  
육청이 시·도 평가에서 매년 좋은 성적  
을 거두어서 상금을 많이 이렇게 받았습  
니다. 받았는데 그 상금혜택이 이제까지  
는 각 일선학교에 전부 100%가 지원된 것  
으로 알고 있고 그걸 가지고 교단선진화  
를 이룩하는데 일익을 담당했다고 저는  
생각이 되는데, 그래서 제가 사석에서 먼  
저 번에 얼마 전에 교육감님, 부감님,  
양국장님 그리고 과장님 몇 분 계신 곳에  
서 그런 말씀을 드린 적이 있어요.

이렇게 우리가 평가를 받아서 좋은 성  
적을 냈는데 그 고생하신 주축이 물론 일  
선학교 선생님들도 전부 포함이 됩시다  
는 본청에 있는 직원들이 굉장히 수고를  
많이 하셨습니다.

그래서 지금 현재 본청에 사무기기 현  
대화 실태를 보편은 다른 일선 교육청보  
다 상당히 뒤떨어졌습니다. 이 사람들을

갖다가 격려 차원에서도 이번만은 본청 직원들을 생각해서서 각 과별로 다만 얼마씩이라도 이렇게 지원 좀 해주십시오 하는 부탁을 드렸더니 거기 계신 분들이 다 좋다고 이렇게 말씀하셨습니다.

그런데 제가 지금 예산을 아무리 훑어 봐도 각 과별로 거기에 대한 혜택이 없었어요.

그래서 그런 차원에서 본청 직원들에게 지금 본청 직원이 한 400명 되죠.

● **총무과장 안용균**

본청 직원이 한 278명입니다.

● **간사 김남훈**

본청 직원의 한 반정도 이렇게 할당하고 지역교육청, 학교 이렇게 해서 하는 게 어떤가 그 기본 방침은 지금 아직 결정이 안됐을 테니까 그런 차원으로라도 보상을 해줬으면 하고서 제가 말씀드리겠습니다.

● **총무과장 안용균**

알겠습니다.

● **간사 김남훈**

그리고 95페이지 보면 시설장비유지비가 나옵니다. 거기에 보면 내가 이 말씀을 안드리려고 했었는데 이제 앞으로 다른 위원님께서 이걸 갖다가 집중적으로 거론하실 테지만 강당 외부도장이라는 것이 있어요. 그 항목이 많은 돈은 아닙니다.

그런데 추경에 지금 올라 왔는데 공사는 이미 했던 말이죠.

지금 문제되고 있는 것이 주요사업설명자료 설명하신 자체수입난에 보면 재산매각수입이라는 것이 있어요. 어제 우리가 여기 가서 전부 현장을 답사하고 왔는데 이미 매각한 것으로 해서 예산이 다 수립되어 있어, 벌써 대충 대략의 금액이 아니고 몇 천 몇 백만원까지 다 나왔다고 거예요. 이렇다면 이미 이것이 매각 확정 금액이라고 볼 수가 있습니다.

그래서 이렇게 예산 따로 그 다음에 공사 따로 이렇게 해도 되는 것인지 그것만 한번 답변해 주세요.

● **총무과장 안용균**

총무과장 안용균입니다.

예산은 원래 저희가 예산집행은 예산에 계상을 해서 승인이 난 후에 집행하는 것이 당연히 그렇게 해야 됩니다.

근데 저희 본청에 시설유지보수를 위해서 사실은 시설장비유지비로 당초예산에 3,960만원이 계상되어 있었습니다.

그런데 본관은 작년에 리모델링을 했습니다마는 강당을 전면만 하고 사실은 뒤에는 손을 대지 못했습니다. 그리고 지금 옆에 있는 후관도 손을 못했습니다.

그래서 강당이 너무 뒤에 있는 것이 지저분하고 그래서 사실은 기존의 당초예산에 편성했던 3,960만원 예산을 가지고서



도색을 했습니다.

그런데 앞으로 우리 청사 유지에 얼마만큼 소요될지 솔직히 저희가 장담을 못합니다. 그래서 일단 3,960만원에서 도색을 하고 나머지 또 다른 사안의 발생에 대비해서 올렸습니다.

● **간사 김남훈**

과장님, 됐습니다.

그것이 아니고 예산이 승인나기 전에 집행하는 것이 맞나 틀리나 그거나 말씀해달란 얘기입니다.

● **총무과장 안용균**

지금 도색한 것은 기존 당초예산의 3,960만원을 집행한 겁니다.

● **간사 김남훈**

예. 그거하고 그 다음에 자체수입 어제 저희들이 현장 갔다온 것은 어떻게 되는 겁니까?

● **총무과장 안용균**

그건 어떤 내용인지 제가 모르겠습니다.

● **학교운영지원과장 조계환**

학교운영지원과장 조계환입니다.

공유재산이 의결된 후에 그 결과에 따라서 매각재산을 세입에 편성해야 된다는 지적에 대해서 그건 원칙적으로 옳습니다. 옳은 지적이시고 다만 교육인적자원부의 공유재산관리계획 작성기준에 따르면 예산편성 전에 공유재산관리계획을 작

성해서 교육위원회에 상정하도록 되어 있습니다. 기본 원칙이 그렇습니다.

다만, 긴급한 사유로 인해서 당해연도 추경예산에 편성할 경우에는 동시에 해도 괜찮다 하는 그런 지침에 의해서 했습니다.

그래서 관리계획에 대한 의결안을 먼저 심의하고 그 계획에 따라서 예산안을 편성하는 것이 기본원칙이라는 것은 동의합니다.

다만, 이번에는 추경재원이 부족해서 이런 재원확보 차원에서 동시에 올린 것으로 이해해 주시고 다만 지금과 같은 경우에 여러 가지 문제점은 있습니다.

확정된 금액이 아닌 걸 추정금액을 세입예산으로 했을 경우에 추후에 다시 동일 건에 대해서 다시 가감해야 되는 그런 문제점도 있습니다.

그래서 차제에 지적해 주신 내용들을 다음부터 참고로 해서 시정하도록 하겠습니다. 이상입니다.

● **간사 김남훈**

예. 잘 들었습니다.

다음으로 마지막으로 시설과장님에게 질문을 드리겠습니다.

보은군을 보면 여러 가지 4건이 지금 현재 추경에 올라와서 있는데 저는 이것을 가지고 말씀드리고자 하는 것이 아니라 지금 현재 작년도 예산에서 저희들이

삼산초등학교 강당개축에 대해서 8억 9,000만원인가 이렇게 승인을 한 적이 있습니다.

그런데 실제 공사는 그 보다 많은 금액으로 지금 현재 설계가 되어서 공사를 하고 있는 것으로 있는데, 그 설계된 금액대로 공사를 추진하려면 본 추경에 그 부족금 예산이 들어가야 됐을 텐데 지금 현재 하나도 없습니다.

여기에 만약에 이것이 추경에 들어가지 않았을 경우에 그 공사에 차질이 오겠는데 거기에 대한 대책은 어떤 것인지 어느 과장님이 시설과장님이신가 답변해 주시기 부탁드립니다.

● 시설과장 안세열

시설과장 안세열입니다.

김남훈 위원님께서 말씀하신 것처럼 보은 삼산초등학교 다목적교실 신축예산이 일부 부족한 부분이 있습니다.

그 부분은 1회 추경에 반영했어야 되나 재원형편상 반영을 못하고 다음에 예산을 반영하는 것으로 지금 추진을 하고 있습니다.

그래서 공사를 차질없도록 하기 위해서 공사사업량을 조정을 해서 먼저 할 공사를 지금 추진을 하고 있습니다.

그래서 공사가 9월 10일까지 되기 때문에 그 안에 다음 추경이 되면은 공사가 차질없이 진행이 될 수 있도록 이렇게 추

진하겠습니다.

● 간사 김남훈

부족금액이 얼마 정도나 됩니까?

● 시설과장 안세열

한 1억 5,900정도 됩니다.

● 간사 김남훈

1억 5,900요?

● 시설과장 안세열

예.

● 간사 김남훈

제가 알기에는 전체 예산은 12억 764만원으로 알고 있는데

● 시설과장 안세열

실제 계약금액 가지고서 따지면 그 정도 나옵니다.

● 간사 김남훈

그러니까 예산은 그런데 입찰을 붙였을 경우에 그러한 차액이 발생한다?

● 시설과장 안세열

그렇게 하고 12억이라고 말씀하신 건 주변에.....

● 간사 김남훈

토목공사, 포장하는 것까지 다 포함해서.....

● 시설과장 안세열

그건 학교 전체를 정비를 하려면 그렇게 들어갑니다. 기존 강당을 철거를 하고 그 부분 정비를 하고 한다면 또 그만큼의 소요가 됩니다.

● **간사 김남훈**

전부 다 해야 되는데 그 강당신축 부분만 말씀하시니까.

● **시설과장 안세열**

우선 그 부분 신축을 하고 나머지 또 연차적으로 할 수밖에 없습니다.

● **간사 김남훈**

여하튼 2회 추경에 하더라도 공사에는 지장이 없도록 한다 이렇게 말씀하여 주셨는데 그럼 차질없이 추진되도록 부탁드립니다.

● **시설과장 안세열**

예. 알았습니다.

● **간사 김남훈**

이상입니다.

● **위원장 고규강**

김남훈 위원님 수고하셨습니다.

다음은 성영용 위원님 질의하여 주시기 바랍니다.

● **성영용 위원**

성영용 교육위원입니다.

예산 짜시느라고 수고들 굉장히 많이 하셨습니다. 재산매각 관계는 김남훈 위원님께서 말씀하셨기 때문에 저는 생략하기로 하고 거기에 단지 제가 한번 다시 한번 묻고 싶은 것은 이 절차가 좀 맞지 않는 부분이 있지 않느냐 하는 그 부분을 꼭 좀 짚어야 되겠다 하는 생각입니다.

그렇게 하고 재산매각에 있어서 두항분

교같은 경우는 어제 현지답사를 봤을 때 그 위치나 재산상의 가치가 향후 계속 두면 점점 더 상승할 요인이 많은데 굳이 그거를 매각하려는 이유에 대해서 좀 알고 싶습니다. 일괄적으로 같이 좀 해주시기 바랍니다.

그리고 교육정보화과에서는 구형PC 펜티엄2 이하의 도내 각 학교라든지 기관의 교체해야 할 수가 얼마나 되는지 몇 년이나 있으면 이걸 다 교체해서 제대로 할 수 있는지, 상당히 펜티엄1,2를 아직도 갖고 있는 게 수가 굉장히 많아 가지고 어려움을 많이 겪고 있는 것으로 알고 있습니다.

그래서 이게 구입연도별로 하는 건지 아니면 어떤 기준에 의해서 물론 교체는 되겠습니다마는 언제쯤 되어서 이게 웬만하게 불만소지가 없어질런지 그걸 좀 알고 싶고요.

세 번째는 평생체육과에 HACCP기구가 매년 600만원만 요렇게 또 올라와요. 옵션이나 여러 가지 그거에 의해서 저의 의견으로서는 조금 돈을 더 주더라도 성능이 좋고 앞으로 향후 오랫동안 쓸 수 있는 그런 걸 택하는 것이 낫지 않나 그 HACCP기구에 대해서는 여러 가지 한 10여종이 있는 것으로 제가 알고 있습니다.

지난번에 자료도 제가 한번 갖다 준 적도 있고 그런데 꼭 600만원만 한정되어서

선정되는 이유가 있는지 가능하면 아이들한테 위생적인 음식을 줄 수 있도록 우리가 좋은 기구를 사용해서 걱정이 없이 아이들한테 급식을 해야 되는 것이 좋지 않나 이렇게 생각이 됩니다.

물론 정수기 같은 것도 간이정수기는 한 50만원에서부터 20만원, 30만원 또 비싼 것은 1,000여만원씩 하는 것도 있습니다.

사치품이 아닌 이상 HACCP기구도 성능이 좋고 위생적으로 할 수 있는 부분을 해야되는데 꼭 600만원으로 하는 이유 그걸 말씀해 주시기 바라고, 시설과에는 제가 좀 하나 묻고 싶은 게 종인분교에 교직원복지회관을 하는 것을 제가 반대하는 입장은 아닙니다.

이런 것이 많이 있음으로 해서 다 좋은데 본 위원이 1차 사업계획 브리핑할 때 한수중학교가 여러 가지 여건이 굉장히 좋은 것 같아서 비교해서 한번 장·단점을 비교해서 선정해보는 것이 어떠냐고 얘기를 했었는데 소식이 없어서 다음번에 제가 자료까지 갖다 줬습니다. 시설과에 갖다 줬는데도 재차 검토를 요구했습니다.

그런데 거기에 대한 비교·분석된 것이 하나도 없이 종인분교에 교직원복지회관으로 하나만 딱 올라온 이유가 뭔지 교육위원은 일단 집행청에서 이렇게 하면 거

수나 하고 손만 들어주고 방망이 두들겨서 통과시키라는 애긴지 도저히 이해가 안갑니다.

같이 충북교육이 잘 되고 교직원의 복지향상을 위해서 같이 노력하면서 집행청에서 하는 부분에 대해서 좀더 좋은 의견과 같이 걱정하는 입장에서 이런 의견을 내도 전혀 무시되는 이유가 뭔지 저희가 거수기인지 그 두 가지에 대해서 말씀해주시기를 바라겠습니다.

제 질의는 이상으로 마치고 답을 해주시기 바랍니다.

#### ● 기획관리국장 전찬구

기획관리국장 전찬구입니다.

방금 성 위원님께서 말씀하신 제일 뒷 부분에 대한 것만 제가 우선 답변을 드리도록 하겠습니다.

한수중학교와 비교해서 성 위원님께서 많은 관심을 가지시고 자료까지 챙겨다 드리고 이렇게 했는데도 불구하고 무답 내지는 관심을 보이지 못한 것에 대해서는 대단히 죄송스럽게 생각을 하고 사과를 드리겠습니다. 앞으로는 이러한 일이 없도록 하고 노력을 하겠습니다. 그렇게 이해를 좀 해 주시기 바랍니다.

#### ● 교육정보화과장 박상환

교육정보화과장 박상환입니다.

성영용 위원님께서 말씀하신 교육용PC 교체에 대해서 말씀을 드리겠습니다.

저희들이 2005년까지 5명당 1대PC를 위해서 지금까지 노력을 하고 있습니다.

그래서 현재 저희들이 PC를 사용하는 학생 24만명으로 볼 때 총 보유수가 5만 32대가 됩니다. 저희들 보면 5명당 1대PC 현재 4.6명당 1대꼴로 5만 32대가 있고요. 여기에서 말씀하신 노후PC라고 할 수 있는 것은 펜티엄1,2 이렇게도 이야기할 수 있고, 라이프사이클로 볼 때 3년이 되면 이제 PC성능이라든가 이런 것이 어려워진다 이렇게 볼 때 총 만 1,462대 정도는 교체를 해야한다 이런 계산을 저희들이 하고 있습니다.

근데 금년 추경편성에 1,247대 교체대상PC를 1,881대를 볼 때 1,247대를 추경을 66%를 요구했습니다. 그럼 나머지 634대에 대해서는 국고에서 9월경 노후PC에 대한 교부금이 지원금이 있기 때문에 그때 그 액수를 봐서 7대3이라든가 이런 비율이 오게 되면 금년도에 1,881대 정도 바꿔주면 36학급 이상의 2실씩 가지고 있는 컴퓨터실에 있는 컴퓨터와 교실에 있는 컴퓨터를 교체하게 되겠습니다.

그래서 이번에 추경에 1,247대 66%분을 요청하게 됐습니다.

● **성영용 위원**

그럼 언제까지 이게 완전히 교체가능하죠?

● **교육정보화과장 박상환**

해마다 이것이 한해 지나면 또 그렇고 한해되면.....

● **성영용 위원**

최소 펜티엄1,2 정도까지만이라도

● **교육정보화과장 박상환**

99년 이전 거를 금년에 다 바꿔주는 걸로 되어있습니다.

● **성영용 위원**

99년까지요.

예. 알겠습니다.

● **평생교육체육과장 김병연**

평생교육체육과장 김병연입니다.

방금 HACCP에 대해서 말씀하셨는데 HACCP의 종류에 대해서 그러니까 가격이 600만원으로 한정해 가지고 장기적인 안목에서 좀더 보다 나은 시설로 할 수 없나 이런 말씀으로 들었는데, 지금 HACCP이 종류가 한 50여 가지가 된다고 그러니다. 제가 전문성을 다 아직 파악을 못해 가지고 그런데 그래서 약 한 100에서 1,000만원까지 그래서 중간치를 잡아 가지고 한 학교에서 한 시스템을 하는데 600만원 정도면 그런대로 그냥 앞으로 한 5,6년간은 시스템이 괜찮겠다 그래서 중간치를 잡은 것이고, 그래서 매년 각 시·군에 11개교씩 초등학교 11, 중학교 11, 고등학교 11씩 이렇게 해 가지고 연차적으로 하고, 다만 우리가 빨리 해야되지만 예산의 집행의 선순위 때문에 적절

한 것으로 해서 600만원선으로 맞춰서 시·군에 배포하는 것으로 그렇게 했습니다.

● **성영용 위원**

그 부분에 대해서는 제가 의견을 하나 제시하고 싶은 것은 600만원짜리 정도로서는 성능이 좋지 않은 걸로 제가 알고 있어요. 그거는 그냥 약간의 정수정도 물 같으면 정수정도지 거기에 성능이 기대치 못 미치는 걸로 알고 있습니다.

그래서 거기에 엇비슷한 게 한 2,30만원짜리도 거기에 비슷하게 살균할 수 있는 그런 것도 나오고 이러는데 비교설명이 많이 돼요. 그래서 금액에 맞추지 마시고 저는 성능에 맞추어서 해 주셨으면 그런 바람입니다. 돈이 좀 더 들더라도 그 부탁을 드리고 싶어서 그랬습니다.

● **평생교육체육과장 김병연**

제가 공부 좀 더 하겠습니다. 해 가지고 그렇게 하겠습니다.

● **성영용 위원**

예. 알겠습니다.

두항분교 건에 대해서 말씀해 주세요.

● **기획관리국장 전찬구**

기획관리국장입니다.

두항분교 매각관련에 대해서 제가 답변을 드리겠습니다.

저도 그 부분에 대해서는 상당히 관심이 있어 가지고 직접 가봤습니다.

몇 가지 관점에서 관찰을 했는데 10년, 20년 후에 학생들이 자연으로 돌아온다고 해서 주민들이 자연으로 돌아올 적에 거기 이걸 매각하고 나서 학교로다가 또 사용을 해야 될 그런 입장이 됐을 때 학교가 있겠느냐 보니까 거기서 한 7km 정도 떨어진데 폐교가 있더라구요. 그 정도면 그거는 해결이 될 것 같습니다.

또 지금 성 위원님께서 지적하신 대로 앞으로 가격이 거기는 상승될 것 아니냐 그랬는데 그거는 두 가지 관점에서 볼 수가 있습니다.

거기 지가는 물론 상승요인이 있습니다. 그런데 지금 사용하고 임대하고 있는 사람들이 건물 같은 것을 지어 가지고 기부채납한 것이 있습니다. 그런 건물들 같은 경우는 그건 상승요인이 아니라 지금보다 가면 갈수록 가격이 또 떨어질 수가 있고 그래서 만약에 매각을 해야 된다고 한다면 오히려 지금이 적기가 아니겠느냐 이런 판단을 한번 해봤습니다.

● **성영용 위원**

적기에 대한 기준이 어떻게 되죠.

적기라고 말씀하시는데 적기기준이

● **기획관리국장 전찬구**

어느 정도 올라갈 것이냐 물론 그건 적당하게 저희가 숫자상으로 해서 이 시점이 적기이다 이렇게 볼 수는 없는데 개인적인 생각입니다마는 지금 지은 지가 얼

마 되지 않습니다. 건물, 강당이라든지 이런 것을 지어 놓은 것이 새것으로 지어 있는 이 상태에서 감정을 할 때 가격이 높지 않느냐 이게 몇 년 지나고 나면 어차피 또 건물에 대한 감정가격은 떨어집니다. 그래서 그런 부분 생각을 해서.....

● **성영웅 위원**

국장님께서 조금 전에 적기라고 그랬다가 적기가 아닌 것 같기도 하고 얘기하시는데 지금 현재 한다고 만일 이걸 매각을 한다고 하면 지금 현재 임대해 있는 사람과의 우리교육청간에도 불편한 관계가 됩니다.

물론 시설은 우리한테 허락을 맞고 본인이 시설을 했습니다마는 거기에 제가 알기로는 2억 몇 천으로 했다고 그러는데 거기에서 그 사람은 돈을 벌려고 들어왔는데 시설 잘해놓으니까 내놓으라 소리밖에 안되거든요. 그 사람한테 입찰해서 떨어진다는 보장도 없고 그렇죠?

그 부분이 있고 우리가 개인 대 개인의 관계도 서로 손해보지 않고 좋게 해야 되는 입장인데 우리가 공공기관이면서 개인이 투자한 입장을 어느 정도해서 될만하니까 내놓으라는 소리밖에 안되거든요. 또 그 양반이 어느 정도 돈을 번 뒤에 내보내는 건 또 좋습니다.

그러나 시기적인 면이나 쓸데없어 가지

고 임대해 줬다가 잘해놓으니까 내놓으라고 그러면 누가 보면 좀 좋지 않은 사람으로 좋지 않은 기관으로 평가밖에 더 받겠느냐, 또 같이 아까 말씀드린 바와 같이 그 물건이 상승요인도 있고 지가 상승이라든가 그런 면도 있고 거기에 지가밖에 더 있습니까? 투자한 건 그 사람이 했지 우리가 한 건 아닙니다. 만일 이걸 두었다가 좋은 풍광도 있고 위치도 좋은 부분에 우리가 교직원휴양소라든지 교직원 복지회관이라든지 이런 것도 거기에 향후 계획할 수 있는 부분인데 굳이 그런 좋은 장소를 꼭 팔아야 하나 의구심이 나서 말씀드린 부분입니다.

● **기획관리국장 전찬구**

예. 저도 제일 염려했던 부분이 지금 성 위원님께서 말씀하신 그 부분입니다.

본인들이 그렇게 기부채납하고 이렇게 해서 2억원씩 투자를 했는데 저희들이 그걸 매각을 할 적에는 입찰을 봐야 되는데 본인들이 꼭 그걸 입찰해서 된다는 보장도 없습니다.

또 이거를 저희들이 매각한다고 그랬을 때는 본인들이 사겠다는 뜻에서 어떻게 하든지 자기들이 공개입찰을 해도 응해가지고 사겠다 이렇게 했습니다.

그래서 제천교육청에다가 저희가 그런 얘기를 했습니다. 만약에 이걸 매각을 하게 된다면 본인들한테 특별하게 이렇게

공개입찰을 해서 만약에 낙찰이 당신네한테 안돼도 여기에 대해서는 아무런 이의를 제기하지 않는다는지 뭐 이런 얘기까지 했는데 이런 부분이 사실은 제일 염려스럽습니다.

● **성영용 위원**

국장님 말씀 잘 알겠습니다. 지금 말씀은 편의상 하신 말씀밖에 안됩니다.

제가 교육청하고 계약을 해서 하더라도 청에서 그렇게 한다면 도리없이 그렇게 하자고 그러지 고집 못세웁니다. 기한 차고 그러면 그러기 때문에 그런 거는 그렇게 말씀 안 해 주시는 게 좋을 것 같습니다. 충분히 대답 잘 알아들었습니다.

이상 질의를 마치도록 하겠습니다.

● **위원장 고규강**

성영용 위원님 수고하셨습니다.

다음은 송대현 위원님 질의하여 주시기 바랍니다.

● **송대현 위원**

송대현 교육위원입니다.

저는 현장방문을 통해서 본 시설사업에 대해서 몇 가지 말씀을 드리겠습니다.

우선 첫째, 학생수련원의 잉글리시타운 신축에 대하여 약 30억원의 예산을 계상하셨는데 시대의 흐름이라든가 또 요새 학생들이 무분별하게 국외연수를 하는 것 등등에 비추어 볼 적에 이 사업은 매우 필요한 사업이라고 본인도 동감을 합니

다.

그런데 예산을 심의함에 있어서 전제되어야 할 궁금한 몇 가지가 있습니다.

우선 첫째로 학생수련원내에 잉글리시타운이라는 새로운 기능을 추가 함에 있어 검토되어야 될 여러 가지 사항 중에서 위치에 대한 타당성검사를 하였는지 하였으면 어떻게 했는지 궁금합니다.

본 위원이 알기로는 조금 전까지는 단재교육원에 학생교육원이 지금 저 학생교육이 학생수련원으로 이양됐기 때문에 빈 공간을 리모델링해서 그쪽에 잉글리시타운이나 잉글리시존을 형성하는 것으로 알았더니, 어느 날 갑자기 이것이 학생수련원 쪽에 신축되는 것으로 예산이 30억원 각과에 계상이 되어 있어요.

이 부분을 좀 설명해 주시고요. 두 번째는 연중 연수계획은 누구를 대상으로 어떻게 구상하고 있는 것인지 우리가 이것을 승인하려면 최소한도의 기본 운영계획은 알아야 승인이 되거든요.

세 번째는 원어민과 영어선생님은 몇 명이 소요되며 수용계획과 예산은 확보가 되어 있는 것인지, 네 번째는 학생수련원내에 있는 예절관 운영 이걸 된다면 숙소로 써야되는데 학생들이요. 예절관 운영은 어떻게 구상을 하고 있는 것인지 없어야 하는 것인지 어디로 이동을 하는 것인지 그대로 존속하는 것인지, 다섯 번째,



지방재정법시행령 제30조제3항의 규정에 의하여 건축비가 50억원 이상인 건물의 건축사업에 대하여는 투자심사 전에 타당성 조사를 의무화하고 있는 것으로 알고 있습니다.

이건 30억이기 때문에 의무화가 아니라 하더라도 입지의 적절성분석은 여러 사람에게 의견을 듣는 자체분석은 있어야 할 것으로 압니다. 자체분석이 있었다면 자체적으로 시행한 입지적 적절성, 사업규모의 적절성, 사업타당성, 기대되는 효과 분석, 기타문제점 등 타당성분석 내용이 아마 있다면 좀 간략하게 답변하시고, 자료를 오늘 우리 간담회 전에 승인하느냐 안하느냐 전에 자료가 있다면 본 위원에게 제출해줘야 우리 여러 위원들에게 공개하고 이렇게 심도 있는 분석을 거쳐서 결정하는 것이지, 어느 날 한 순간에 갑자기 대두되어서 잉글리시타운이 학생수련원내에 짓게 된다고 하는 지금 그 부분에 대해서 우리 많은 위원들은 어제 오가는 얘기가 있었습니다.

어떤 계획이 최소한도 1년 내지 중·장기적으로 검토되고 분석되어서 어떠한 사업이 설정 한 두푼이 아니라 한 30억이 되거든요. 어느 내용이 어느 날 전혀 생각지도 않은 것이 갑자기 튀어 올라서 결정이 된다면 우리가 백년대계에 좋은 계획을 잘못하면 시행착오를 할 수 있단 말

이에요.

이런 부분에 대해서 주무 국장님이나 과장님 설명을 부탁드립니다.

● 교육국장 김전원

제가 답변을 드려도 될까요.

● 송대현 위원

예. 그래주세요.

● 교육국장 김전원

교육국장 김전원입니다.

위원님께서 질문하신 내용에 관해서 답변을 드리도록 하겠습니다.

필요한 사업으로 공감을 하신다면서도 몇 가지 의문사항이 있어 말씀하셨는데 그 내용 중에 먼저 단재교육연수원의 학생교육용으로 사용하던 생활관을 리모델링해서 잉글리시타운으로 조성한다는 계획이 있었는데 그것이 변경된 이유에 관해서 말씀을 드리도록 하겠습니다.

단재교육연수원에 있는 학생생활관을 리모델링해서 할 경우에는 그 자체만 가지고서는 원어민숙소나 교사숙소 그리고 학생숙소까지 모두 아우르기는 면적이 좀 좁습니다. 방 실수나 이런 것이 좁았었는데 그런 가운데에서 단재교육연수원에서 학생교육이 충북학생종합수련원으로 이관이 되는 바람에 학생교육과 관련된 것은 모두 학생수련원으로 옮기게 되어 있습니다. 옮기다 보니까 다시 논란이 된 것이 그러면 단재교육연수원에다가 잉글리시타

운을 예를 들면 외국어연수원같은 그런 것을 별도의 설립이 어떻겠느냐는 제안 말씀 해 주시고 그래서 그걸 같이 협의를 했습니다마는, 거기에다 외국어연수원을 교원을 대상으로 하는 외국어연수원을 짓기에는 별도의 하나의 기구로 하기에는 어렵고, 현재에 있는 단재교육연수원에는 학생들이 활용하던 것을 리모델링해서 하면 거기 영어선생님들 대상으로 하는 외국어연수는 그 자리에서 할 수 있고, 다만 학생들은 많은 학생들을 수용해야 하는 그런 계속해서 학기 중에도 활용하려면 별도의 시설을 활용해야겠다는 생각에서, 그리고 학생종합야영장으로 있던 시설에 진천학생종합야영장의 그것이 대천으로 기능이 일부 옮겨감으로 해서 그쪽의 활용이 부진해지고 그래서 그걸 활성화 하는 대책이 없겠는가 하는 질의도 저희가 받고 그랬었습니다마는, 그런 내용과 관련해서 그러면 진천학생종합수련원에 있는 그 시설을 학생교육 그것도 영어교육차원에서 활용을 하면은 단계적으로 외국어교육과 관련된 학생교육의 예를 들면 인터네셔널스쿨이나 이런 쪽으로 발전이 된다 하더라도 별도의 기구는 설치하지 못하더라도 그렇게 해서 하나의 타운을 조성해서 운영하면 좋겠다 그런 생각에서 장소를 진천학생종합수련원으로 옮기게 됐습니다.

물론 현재 단재교육연수원에다가 별도의 시설을 또 해야 되는 그런 방법도 있겠습니다마는 현재 진천종합수련원에는 학생용 숙소가 있습니다. 현재 생활관으로 활용하고 있는 예절교육을 시키고 있는 그런 장소가 있는데 그 장소를 학생이 머무를 수 있는 곳으로 한다면 원어민이 아니면 영어선생님들 그리고 강의실 이런 것들이 부족하기 때문에 그 부분을 새로 또 지어야 되는 그런 문제도 있습니다.

그래서 그러려면 생활관을 학생숙소로 정리를 하고 그리고 같이 잇대서 원어민 숙소와 교사숙소 그리고 강의등을 별도로 지어서 운영하면 잘될 것 같다 그런 판단에 의해서 그 쪽으로 자리를 옮기게 됐음을 말씀드리면서, 그 내용 중에 생활관, 예절관 운영관계는 어떻게 되겠느냐 하는 말씀을 해 주셨는데 학생교육이 평소하고 방학동안에 이루어지고 그러는데 금년도에 생활관 운영 관련해서 지난해 이미 계획된 그 부분은 금년도에는 모두 생활관을 그대로 운영하기로 했습니다.

그런데 앞으로 각급 학교의 효생활체험관을 운영을 하게 됩니다. 운영을 하게 되면 각급 학교에서 하고 있는 예절교육과 관련해서 그런 내용들이 학교별로 흡수를 해서 생활관에 들어와서 학생들에 예절교육을 현재와 같이 하는 그런 방법은

그 자리에서 하는 것은 금년으로 종결하는 것으로 그렇게 계획을 세웠음을 말씀을 드리겠습니다.

다음에 연중 운영계획에 관해서 말씀을 드리겠습니다. 그 연중 운영계획과 관련해서는 지난번에 제가 교육위원님들 계신데에서 모 두다 계시지는 않았습시다마는 계신데에서 개괄적인 말씀을 드렸습니다만, 그후에 자세한 지금 지적해 주신 그런 내용과 관련한 구체적인 계획말씀을 그후에 드리지 못했음을 송구스럽게 생각합니다. 그 내용을 운영계획에 관해서는 별도의 자료를 드리도록 하겠습니다.

▶ 참 조 : 서면답변서(별첨 2)

(끝에 실음)

내용은 아까 말씀하신 내용 중에 연중 운영계획이 어떻게 되느냐 하는 말씀을 해 주셨는데 여기에는 초·중·고등학교 학생들이 들어오게 되는데, 먼저 잉글리시타운에 들어와서 학생들이 얼마나 영어를 활용하는 그런 기능을 가져가겠느냐 그것도 중요합시다마는, 영어를 익힐 수 있는 의사소통이 제대로 될 수 있는 제대로는 안되더라도 마음의 준비가 되고 하려는 의욕, 성취동기, 성취의욕을 불어넣어주고 분위기를 조성해서 학교현장에 돌아가서도 외국어학습에 열심히 해야 되

겠다는 그런 분위기를 조성하는 그런 차원에서, 기간을 평상시에 학기 중에 여기 들어와서 장기간 학습하는데에는 학습의 결손에도 문제가 있고, 또 1주일이나 2주일 이렇게 장기간 할 때에는 학부모님 자체도 원하시지도 않을 거고, 그런 가운데 그러면 일반 교과와 같이 하면서 학생들에게 학습결손을 줄일 수 있는 방법이 없겠느냐 의견도 있었습시다만, 그런 내용과 관련해서는 명칭이 잉글리시타운이기 때문에 기간을 짧게 해서 그리고 많은 학생들에게 원어민과 접할 수 있는 기회, 원어민과 접하면서 자신감을 불어넣어 주고 그리고 나도 할 수 있다 하는 그런 의식을 집어넣어 주기 위해서 초등학교의 경우는 1박2일 주말이나 주중에 1박2일 정도로 하고 중학교같은 경우는 2박3일 그리고 영재학생과 관련해서는 기간을 길게 해서 4박5일이나 1주일 내지 열흘간씩 이렇게 운영하는 것으로 했습니다.

다만, 영재학생과 관련해서는 많은 학생들이 아니기 때문에 방학동안에 운영해도 될 것으로 계획을 했습니다.

그 기간 동안에 중학교의 경우 중간고사나 기말고사를 볼 경우에는 적어도 한 달 내지 3,4주 정도를 쉬어야 되기 때문에 그 기간에는 초등학생을 활용하도록 하고 그 외의 기간에는 중학생이 활용하도록 해서 연간 9,000명 정도 월 한 900

명 정도 하면 연간 9,000명 정도가 될 것으로 이렇게 생각하고 있습니다.

● 송대헌 위원

국장님 여기서 잠깐만요. 본 위원이 지적하는 것은 저뿐만 아닙니다. 어제 현장방문을 통해서 가장 핵심적으로 지적하고자 하는 사항은 현장을 30억짜리를 둘러보면서 그것이 타당한지 아닌지를 교육위원들이 심사하자면, 사전에 지금 국장님이 장황하게 설명하는 이 내용을 사전에 위원들에게 알려서 이렇게 검토한 결과 단재에 했던 검토부분은 여러 가지 부족해서 이리로 옮기는데 거기 교육과정은 이렇게 짜려고 하고 거기에 원어민은 이렇게 모시려고 하고 거기 예절관은 없애려고 하고 이렇게 해서 연중 이렇게 운영하려고 하는 계획을 가지고 요번에 예산에 올리려고 합니다. 하는 것을 사전에 위원님들이 알아야 현장방문을 가서 이게 타당한지 타당하지 않는지 그래서 아까 제가 타당도 자체분석 내용을 요구한 겁니다. 그렇게 해야 우리 현 위원들이 판단을 하죠. 가서 30억짜리 집을 튼튼하게 짓는 것인지 그 위치가 어디인가 이거 확인할 필요가 없는 겁니다. 그 부분을 좀 지적하고자 이런 얘기가 전에 아마 우리 위원들이 지적을 했을 거예요.

모든 일에 교육청에서 하는 집행청의 모든 일을 소상하게 다 우리한테 다 말할

수는 없습니다.

그러나 잉글리시타운 같은 것 이러한 부분 예산도 30억이면 작은 돈이 아닙니다. 이런 중요한 의사결정을 요하는 부분에 대해서는 좀 사전에 위원들에게 설명을 하고 내용을 공개하는 것이 그러면 또 위원들이 의견제시 하는 것이 계획을 수립하는데 도움이 되면 뭘지 도움 안될리가 없거든요. 그 부분을 지적하고자 하는 겁니다. 그 부분을 다시 한번 어떻게 생각하십니까?

● 교육국장 김전원

말씀드리겠습니다.

지금 말씀과 관련해서는 제가 정확한 날짜는 기억을 못합니다마는 자료를 가져와서 한번 간단하게 말씀을 드렸었는데 아까 잠깐 말씀드렸는데 위원님들이 모두 계시지 않아서 다음에 기회를 내서 한번 더 말씀을 드리겠다는 그런 생각까지 가지고있었습니다만 그렇게 되지 못한 점 대단히 송구스럽게 생각합니다.

● 송대헌 위원

엣그제 우리가 현장방문 출발전이라도 잠깐 틈을 내서라도 그런 부분의 자료라도 넘겨주면 그런 오해가 없는데, 제가 듣기로는 김남훈 위원하고 의장님 있을 적에 그것도 간단한 아주 개요라기보다도 이런 것을 하고 있다는 얘기를 전한 것 같아요. 어제 그런 얘기도 우리 오고갔습

니다. 지금 같은 말씀을 그런 소상한 내용들의 것이 국장님 와서 말씀하신 게 아니에요.

그래서 앞으로 이게 이런 문제는 반복해서는 안 됩니다. 사전에 저희들한테 알려주시고 그리고 이 부분도 타당성검사를 의무화할 규정은 아닙니다만 이런 내용은 광범위한 의견을 들어봐야 됩니다. 30억이라는 국민의 돈이 함부로 아무렇게 써도 되는 돈은 아니잖아요. 조금 더 신중을 기하고 이게 언제서부터 이 말이 나오기 시작해서 저리로 가는 건지 기간이 언제 시작됐습니까? 국장님 요 학생수련원 쪽으로 이걸 옮겨야 되겠다는 것이 솔직하게 말씀하셔서 언제 국·과장 회의에서 논의가 되고 계획을 짜셨습니까? 날짜는 모르시겠죠. 대개 월이라도 알려주세요. 대충 저도 들은 소리가 있어서 하는 거예요.

● **교육국장 김전원**

진천학생수련원 쪽으로 가게 된다는 구체적인 이야기가 된 것은 금년 들어서 됐습니다.

● **송대현 위원**

금년이죠. 불과 한 두달 사이인 것 같죠.

● **교육국장 김전원**

아닙니다.

생활관운영과 관련해서 학교의 계획,

생활관에 입소할 학생들 자료를 받는다는 시간이 걸리니까 2월말쯤 될 겁니다.

● **송대현 위원**

이런 계획들이 한 달 내에 졸속이라는 표현은 심사숙고했겠죠. 그렇게 결정되어서 사실 우리 행정에서 안된다는 말씀을 지적하고자 합니다.

한 달 늦더라도 우리가 짊어 볼 것은 짊어 봐야 되지 않겠느냐 하는 말씀을 드리겠습니다.

● **위원장 고규강**

저도 질의를 드리겠습니다. 국장님한테 그 야영장이 실시를 해 가지고 인원이 적고 운영이 부실해서 잉글리시타운으로다가 변경을 해야겠다 이렇게 말씀하셨는데, 그러면 잉글리시타운도 나중에 운영이 부실해서 존재가 또 위급한 상황이 올지도 모르는 것 아니냐 이런 생각에서 몇 가지만 말씀드리겠습니다.

거기 1박2일로 할 적에 수강료는 학생들에게 얼마씩 계상되어 있습니까?

● **교육국장 김전원**

수강료는 별도로 받지 않습니다.

● **위원장 고규강**

안받고 1년간 거기에 원어민이나 우리 한국의 영어교사들 또 거기에 모든 직원들 1년간의 운영비는 얼마를 잡으셨어요?

● **교육국장 김전원**

원어민 관계는 현재 각급 학교에서 활

용하고 있는 원어민과 관련된 그런 수준 정도로 숙소를 시중에서 활용하게 되면 그 쪽으로 옮겨야 되는 여기서 정해 주는 것은 저희가 숙소 속에 들어가니까 그런 비용은 안들어 가는데, 그거하고 선생님 들 모시는 이런 비용들은 저희들 기존의 예산 속에 들어있는 것이라서 별도로 강 사료가 나가거나 그런 게 없습니다.

그래서 그분들 저희가 초빙만 된다면 현재 원어민 금년도에 25명 초청하도록 되어 있는 그분들 그 예산 속에서 나가기 때문에 별도의 강사료나 이런 건 책정하 지 않았습니다.

#### ● 위원장 고규강

그리고 또 하나는 거기에 학생모집에 있어서 진천야영장 마냥 서울특별시나 경기도 마냥 연수원을 운영하는데 있어서 자율적으로 희망학교에 한해서 하는 거냐 거기는 자율적으로 하지 않습니다. 거기에 있는 시·도교육청에서 운영하는 야영장에 학생들을 의무적으로 전부하게 하고 모자라는 학생들을 수용 다 못할 적에 사 설야영장으로 보냅니다. 그래 제가 평생 체육과장님과 전 체육과장님한테 내가 이 걸 보고를 드렸는데, 그러면 잉글리시타운도 학생들이 1박2일을 해서 과연 영어 적인 효과가 있느냐 이런 검증을 못해 보 션죠. 1박2일이라고 해서 원어민하고 했 다고 해서 과연 그게 효율성이 있느냐 효

율성이 없을 적에는 과연 거기에 자율적 으로 들어오라고 해 가지고 들어오느냐 이런 거 검증을 다 어느 정도 해보셨는 지?

#### ● 교육국장 김전원

의견을 들어 봤습니다마는 1박2일을 해 서 지금 말씀하시는 것처럼 의사소통이 얼마나 많이 향상되었느냐 그런 말씀 공 감합니다.

다만, 우선 희망에 의해서 신청을 받고 도내에 있는 모든 학생들이 다 들어올 수 는 없기 때문에 희망을 해서 받는데, 그 들이 원어민과 의사소통 능력이 충분하다 면 그 학생들은 더 신이 나서 와서 열심히 하겠습니다마는 그렇지 못한 학생까지 들어와서 외국어로 의사소통 하는데 조금 이라도 자신감을 가지고 학교에서 초등학 교 3학년부터 하는 영어학습에 자신을 가 지고 수업에 임하고 학습에 임하고 그리 고 그걸로 해서 학력이 향상될 수 있기를 바라는 마음에서 그걸 하는 것인데, 그거 에 관한 의견을 서류를 해서 하거나 그러 지는 않았고 학생들, 선생님들 몇 분을 모셔서 의견을 들어 봤습니다. 들어봤더 니 지금 걱정하시는 그런 내용들이 있었 습니다.

이게 희망을 해서 할 경우에 모든 학생 들을 다 채울 수가 있겠느냐 그리고 와가 지고 한번 들어왔던 아이들이 또 필요에

의해서 그 다음에 다시 들어올 때 그것을 수용해 주겠느냐, 온 학생들이 대개 많이 오고 그러는데 그들까지 다 수용할 수 있겠느냐 그런 의문점도 제시를 하면서 1박 2일 가지고 얼마나 애들이 또는 중학생이 2박3일 가지고 되겠느냐 해서, 그렇게 생각한다고 하면 처음에 계획했던 한 달이나 두 달 또는 몇 주 이렇게 해야 되는데, 그런 거에 대해서 학습의 부담 때문에 학생들이 오지 않으려고 해서 다만 학습의욕을 촉구시켜준다 하는 동기유발 차원에서 하시면 효과가 있을 걸로 기대된다 해서 그런 정도의 조사는 됐습니다.

● **위원장 고규강**

예. 알았습니다.

● **송대헌 위원**

하나만 국장님께 여쭙는데 출발점 동기에서 아까 여러 가지 말씀을 하셨는데 학생수련원의 야영장이 학생들의 호응도가 높지 않고 임해수련원이 마침 생김에 따라서 이런 부분을 구상하게 되었다 하는데 원론적으로 한번 생각해 보세요.

학생수련원이라고 하는 것은 학생들의 정서순화를 위해서 또 극기심도 기르고 인성교육 차원에서 아이들에게 인성차원의 수련기관입니다. 학생원장 밑에 두고 있는 근데 거기에 영어라고 하는 회화라고 하는 즉 인지적인 성격이 높은 프로그램이 하나 도입이 될 겁니다.

어느 의미에서 학생수련원장 밑에 영어 회화능력신장을 위한 잉글리시타운이라고 하는 어떻게 보면 잉글리시타운이라는 것이 별도 기관처럼 느껴지는 그런 성격의 것이 과연 학생수련원에 학생들이 적게 오고 호응도가 낮다고 해서 그거를 줄여 버리고 대체 기능으로 들어가는 것이 명분이나 이런 쪽에 본 위원으로서는 적절치 않다고 생각하거든요. 그 부분에 대해서는 어떻게 생각하십니까?

● **교육국장 김전원**

진천학생종합수련원에 잉글리시타운이 조성됨으로 해서 학생야영수련이 중단되는 것은 아닙니다.

계속하는 그런 내용인데 지금 말씀하신 것과 관련해서 학생수련 속에 인성교육과 인지교육 차원의 성격 물론 차이가 있습니다. 그런데 그것은 하나의 기구 속에 수련이 영어교육하는 것이 교육차원이라고 그러면 그렇겠지만 언어능력을 신장시키는 그런 차원에서 연습이 많이 필요한 거고 또 거기다 굳이 결부시킬 필요는 없겠습니다마는 하나의 부서로서 운영하려고 그런 계획을 가지고 있습니다.

● **송대헌 위원**

그래서 사실 이걸 드려야 될 말씀인지 모르지만 그것이 잉글리시타운이 확대되고 전 학생들이 다 참여해서 학생수련기능보다도 학생들의 인지적인 역할이 큰

영어교육이 강조되어서 전도의 학생들이 많이 참여하고 숫자가 더 늘어난다면 거기 원장도 사실은 바뀌어야 됩니다. 기능관리직 측면에 있는 원장이 할 게 아니고 전문직 측면인 영어선생님들 넷이 들어간다고 들었어요. 영어 원어민 10여명 들어간다고 들었어요.

그럼 이런 원어민 관리하고 영어선생님도 관리한다고 해서 그 기능이 확대될 때는 사실은 수련기능보다는 그런 차원에서 원장의 기능도 전문직 쪽으로 보직을 바꿔야 돼요. 이런 것까지도 연계가 됩니다.

그런 것까지도 검토하고 어떠한 프로그램을 적용해야지 지금 말씀대로 2월 달에 생각내 가지고 갑자기 이렇게 하는 것은 본 위원으로서는 전체의 설립에는 공감할 하나 문제가 있다고 보는 시각입니다.

그래서 지금 이렇게 열심히 하시는 것에 대해서 발목을 잡으려고 하는 뜻은 추호도 없습니다. 다만 이왕에 하더라도 이런 걸 짚어보고 조심스럽게 접근해 주십사 하는 뜻에서 촉구해드렸습니다. 수고 하셨습니다.

두 번째로 학생회관 증축에 대해서 몇 가지 말씀을 드리겠습니다.

우리 열악한 학생회관의 프로그램에 대해서 시설에 대해서는 여기 이 자리에 계시는 교육위원님들이 여러 차례 지적을

했습니다. 학생회관이라고 하는 그 기관으로써 단위기관으로써 예산도 그렇고 프로그램도 그렇고 이거 가지고 되겠느냐 하는 인식을 했는데, 마침 올라온 것이 14억원이 드는 학생회관의 증축계획이 들어와 있어요. 근데 내용상에 몇 가지 조금 알아보고 싶은 것이 있습니다.

첫째, 자료관의 성격에 대하여 무엇을 구상하고 자료관이라고 시작하는지, 향토 자료관인지, 충북교육사자료관인지, 학생 학습지원자료관인지 분명하지 않습니다.

또한 관리국장님 제안설명에서 들어 보니까 제가 제안설명 여기 가지고 있습니다. 제안설명에 보니까 바른 품성 함양을 위한 효도관과 우리교육문화의 자료수집 및 활용을 위한 박물관 등으로 활용하고자 합니다. 박물관이라는 말이 들어가서 어제 현장방문에 가가지고 관장님한테 거기 입회하신 분들한테 물으니까 전혀 박물관은 아닙니다.

그래 내가 제주도박물관 교육박물관 애기도 하고 대전한밭교육박물관 이야기를 하니깐 전혀 교육박물관 아닙니다.

그럼 뭐냐 어떤 거냐 성격이 우리가 계획을 안했기 때문에 자세히 모르겠습니다. 관장님 답변도 그렇고 거기 자세히 모르겠습니다. 그러면 좋다 오늘 질의답변을 통해서 이 자료관의 성격을 한번 규명해 보겠다고 온 바가 있습니다.



또한 우리가 추진하고 있는 학생교육문화회관과는 학생회관과의 기능은 어떤 것이 다른 것이며 우리 Bio자는 잘 안습니다. 학생교육문화회관입니다. 그거하고 추진하고 있는 요번 예산이 올라 왔더군요. 설계비하고 등등 그거하고 학생회관과의 기능은 어떤 것이 다른 것이며, 교육문화회관이 완성된 후에도 학생문화회관의 기능은 지금처럼 지속되는 것인지 아니면 없어지는 것인지 이 부분도 좀 분명히 짚어 볼 필요가 있고요.

이 계획은 언제부터 수립되어 추진되었으며 자체적으로라도 지금 타당성 아까도 말씀드렸습니다마는 분석을 시도해본 적이 있는지 있으면 그 자료를 저한테 주세요. 그래서 그 부분에 대해서 관련자께서는 말씀해 주시기 바랍니다.

● 평생교육체육과장 김병연

평생교육체육과장 김병연입니다.

청소년의 건전육성을 위해서 청소년의 문화시설 인프라구축이라는 측면에서 우리 지금 학생문화회관이 학생회관이 열악한 것을 보충하기 위해서 하는데 우선 먼저 큰 것부터 말씀 올리겠습니다.

교육문화회관과 그 다음에 지금 학생회관과 이 관련성과 차별성은 무엇인가 이렇게 얘기하는데 먼저 교육문화회관은 Bio밀레니엄타운에 건설되는 것으로써 이거는 일반 학생들의 체험학습 그러니까

예를 들면 전체의 학생들 학교단위라든가 학생단위로써 스포츠활동이라든가 공연활동이라든가 이런 할 수 있는 시스템이 없기 때문에 밀레니엄타운과 연관해서 Bio관과 연관해서 되어 있고, 지금 현재 기존에 되어 있는 학생회관은 이거는 테마학습장으로 소규모 그러니까 1층이랄까 첫 번째는 뭐냐면은 현재 사회가 안전산업화 됨으로써 많은 사고가 나고 이렇게 하기 때문에 안전체험관으로써 지금 여러 가지 교통사고라든가 또는 화재사고라든가 또는 이런 것에 대한 대비책이고, 아시겠지만 효문화체험관같은 경우는 우리가 21세기에 한국의 세계에 이바지할 수 이데오르기가 효문화라는 것은 다 알고 토인비같은 사람도 그런 얘기를 했습니다.

그래서 우리의 전통적인 효문화체험관을 이렇게 함으로써 우리 전통적인 가치관을 키우기 위한 그런 테마 그래서 우리나라도 지금 수원에는 효문화 홍일식 전 고려대 총장님이 이렇게 해 가지고 효문화 세계단체도 있는 것으로 이렇게 알고 있습니다.

그 다음에 가장 문제가 된 것이 핵심이 되는 것이 교육문화자료관인데요. 이 교육문화자료관은 우리교육에 관련된 지금 사실은 그전에도 향토사라든가 이런 것보다 교육사라는 것은 꼭 있어야 된다고 생

각합니다. 우리 충북교육이 어떻게 변천되고 그 다음에 우리나라의 교육의 자료일까 우리교육의 변천이라든가 현재 가지고 있는 것도 보관을 함으로써 미래지향적인 이런 교육의 지침이 된다고 이렇게 하고, 그 다음에 언제부터 이것이 추진이 됐는가 요거는 제가 3월 1일자로 왔기 때문에 그런데 작년 연말부터 이렇게 얘기는 했는데 구체적으로 분석해 가지고 이렇게 한 것은 죄송하지만 없습니다. 이거는 그 검증된 거 이런 거 죄송합니다.

● **송대현 위원**

수고하셨습니다.

본 위원이 정확한 박물관의 성격이 성격도 Bio쪽은 체험관이고 테마관이라고 얘기는 했지만 사실은 본 위원이 생각하기로는 성격이 같아요.

학생들이 규모가 크냐 작으냐는 개념으로 구분하는데 방과후 교육활동으로써 이쪽에서도 활용할 수 있는 것이고 학생회관 현재 있는 저쪽에 있는 교육문화회관에서 성격에 따라서 참여할 수 성격이 같습니다. 학생들의 체험활동 및 방과후 교육활동의 장으로 다 쓰는 겁니다. 그래서 학생회관입니다.

다만, 거기에 구체적으로 통합할 것이냐 나중에 존속할 것이냐는 차후 문제겠죠. 그건 여기서 결정할 문제는 아니고 다만, 아까 국장님이 답했던 잉글리시타

운과 똑같이 이러한 계획들이 우리 위원들도 알면 안 됩니까? 가서 현장에 갔더니 현장은 박물관은 절대 아닙니다. 이러는 거예요. 박물관, 여기 국장님은 박물관이라고 또 이런 얘기하고 그럼 내가 어제 거기서 제주도교육박물관하고 같은 성격이냐니까 아 잘 모르겠습니다. 그 해당부서 관장님도 모르고 있어요.

이렇게 서로 간에 커뮤니케이션이 안돼 가지고 정보가 안돼 가지고 과장님 책상위에서 계획해 가지고 위원님들 예산통과해 주소 이런 시스템은 버리자 이런 얘기입니다. 그래서 내가 오늘 축구를 드리는 바고요.

● **교육국장 김전원**

그거 말씀하시는 것에 대해서 조금 보충 말씀드리면 지금 현재 청주기계공고 옆에 한글사랑관이 있습니다. 그쪽의 그 내용과 그 다음에 저희가 새로 건립하려고 하는 건물에 1층에는 아까 말씀드린 대로 안전교육 관련한 사항을 체험학습장으로 만들려고 하고 2층에는 조금 전에 말씀드린 효사랑관과 관련된 결해서 한글사랑, 안전교육, 효사랑 그리고 그 이웃에는 주성초등학교에 교육박물관도 있고 그런데 그 쪽으로 연결되다 보면 주성초등학교, 기계공고, 우리 학생회관, 한글사랑관 이쪽에 일종의 교육관련된 그런 내용들이 많이 있기 때문에 하나의 벨트

라고 그럴까요. 하나의 체험학습을 할 수 있는 루트가 자연스럽게 형성이 될 수 있는데 거기에 사료관이라고 하는 것은 학생들이나 선생님들이 다니실 때 우리 충북교육의 변천사라고 그럴까요. 또는 우리나라 교육과 관련된 변천사를 미래지향적인 어떤 그런 내용까지가 포함된 그런 것을 전시를 해서.....

● 송대헌 위원

사료관입니까?

자료관입니까?

● 교육국장 김전원

자료관, 자료관

● 송대헌 위원

자료관, 지금 사료관이라고 말씀하셨는데 분명한 개념을 그걸 조금 묻고 싶었는데 지금 얘기를 하니까 박물관이나 뭐 성격을 규명하고 넘어가야 될 거 아니에요. 사료관인지 박물관인지 자료관인지 국장님도 지금 헷갈리고 있어요. 자료관인지 사료관이지를 언어가.....

● 위원장 고규강

정확하게 설계된 게 아니잖아요.

● 송대헌 위원

그러니까 묻는 거예요.

● 교육국장 김전원

자료관입니다.

● 송대헌 위원

자료관이죠. 사료관이 아닙니다.

● 교육국장 김전원

그런 무슨 학습자료라든지 이런 것도 모두 다 전시가 되고 또 뭐.....

● 송대헌 위원

학습자료까지 다 포함시킬 작정입니까? 그럼 연구원 있는.....

● 교육국장 김전원

그런 자료가 아닌 종래의 우리가 활용했던 역사와 관련된 교육과 관련된 그런 자료들이 전시가 됩니다.

● 송대헌 위원

지금 말씀하신 대로 우리 충북교육의 발달사를 거기다 정리한다 그런 얘기 아니겠어요.

● 교육국장 김전원

예. 그렇습니다.

● 송대헌 위원

그걸 개념적으로 확실하게 짚어주시면 더 길게 논의할 게 없는데 그게 아니고 자료관 해놓고 관리국장님은 박물관으로 소개하고 어떻게 우리 심사위원들이 교육위원들이 그걸 방향을 잡느냐 이거예요. 그런 부분도 아울러서 좀 명확하게 개념을 정리해달란 이말이에요.

● 교육국장 김전원

제가 우물우물하려고 그러는 것은 아닙니다마는 교육박물관 다른 어떤 형태의 박물관 교육과 관련된 것이 아닌 다른 박물관 또는 교육과 관련된 박물관이 교과

서박물관 하면 교과서만 또 전시가 되고 그러는데, 이제 충북교육과 관련된 것을 하다 보면 학습자료가 관련된 것도 있고 사료도 있고 여러 가지가 많이 있을 것으로 생각이 됩니다.

그것이 꼭 지나간 것만 얘기하는 것 뿐만 아니라 그걸 토대로 해서 앞으로 거듭 발전할 수 있는 그런 계기도 될텐데 그런 자료를 모두 통틀어 가지고 박물관이다 이렇게 명칭을 붙인다면 모르겠습니다만 그렇지 않다면 이건 분명히 교육자료관으로 저는 그렇게 이해합니다.

● 송대헌 위원

그 부분 대개 설명을 들으니까 알겠습니다. 방향을 알겠구요.

그런 용도에도 제가 시간을 너무 끌었기 때문에 아까 성영용 우리 동료위원이 질문했던 두항인가 두항 그쪽에 저도 개념을 달리합니다.

아까 답변가운데 상승효과나 이런 것이 적기가 아니겠느냐고 하는 것, 근데 교육 재산을 값으로 따질 문제는 아니라고 생각합니다. 값이 요때 팔면 더 받고 들받고 하는 게 아니라 저도 모처럼 가보니까 단양팔경연수원이라고 이렇게 써 붙였다 라구요. 경치가 아주 수려하고 빼어나고 교통이 좋아요. 이런 곳을 한번 팔면 교육재산이 멀어집니다.

이런 곳은 좀 우리가 교육적으로 학생

을 위한 시설이 앞으로 될는지 교직원을 위한 시설이 될는지 모르지만 파는 게 능사가 아니지 않느냐, 이걸 꼭 요때 팔면은 그 사람한테 돈을 더 받고 시기가 적절하다 이런 판다는 개념을 전제에 넣지 마시고 앞으로 10년 후나 20년 후에 충청북도교육에 아이들이나 선생님을 위해서 요긴하게 쓰일 장소냐 아니냐는데 포커스를 맞춰야 된다고 생각합니다.

● 기획관리국장 전찬구

예. 잘 알겠습니다.

● 송대헌 위원

예. 그 점하고요.

낭성초 설명서보니까 어제 현장에서 이해가 됐는데요. 컨테이너교실 10개라고 자료에는 되어 있고 현장에 청원교육청의 설명은 컨테이너교실 10개가 아니고 거기에 있는 비품이나 꼭 중요한 자료를 쌓아둘 것이라는 설명을 들었어요. 그래 자료 작성에 있어서도 서류에는 컨테이너교실 10개로 되어 있어요. 컨테이너교실인지 아니면 자료를 쌓아둘 창고인지 이걸 분명히 제시해 주시기 바랍니다.

너무 장황하게 길게 말씀을 드려 죄송합니다. 이상입니다.

● 위원장 고규강

정회를 잠깐하기 전에 잉글리시타운에 대한 세부계획서하고 자료관, 효도관 여 기 계획서를 만드신 게 있으시면 정회시

간에 저희들이 교육위원님들이 보실 테니까 갖다 주시기 바랍니다.

시간이 회의가 시작된지 1시간 30분이 경과되었으므로 10분간 정회를 하고자합니다. 정회를 선포합니다.

(11시 56분 정회)

(12시 12분 속개)

● 위원장 고규강

자리를 정돈하여주시기 바랍니다.

회의속개를 선포합니다.

이기수 위원님 질의를 계속하여 주시기 바랍니다.

● 이기수 위원

이기수 교육위원입니다.

집행청에서 537억이라는 예산을 다시 배분하시느라고 수고들 많이 했다고 생각합니다. 몇 가지 부분을 제가 질의드리겠습니다. 어느 부분은 제 의견을 들으시고 도움이 된다면 그 방향으로 설정해서 갖고서 예산을 운영하셨으면 하는 생각을 드리겠습니다.

지금 방금 송대헌 위원님께서 말씀하셨던 모 초등학교의 교실개축을 하는데 콘테이너를 10개를 예산에서 확보하고서 그 다음에 학교를 개축하는 걸 그렇게 되어 있었습니다. 그래서 교육위원들이 현장에 나가서 그걸 지적을 했습니다.

그 예산을 보니까 10개가 5,000만원의 예산이 편성이 됐는데 지금 시골학교들이

본다면 규모가 다 적습니다. 지금 뭐냐하면 학생수가 한 60명, 50명 이렇게 밖에 안되고 또 아주 적은 학교는 폐교가 되어 갖고 한 4,5개 학교가 폐교가 되어서 1개 학교에 학생을 몰아 넣고 이렇게 됐는데, 보면 인근에 있는 학교가 분교로 격하되었다가 불과 한 1년 전에 폐교된 학교가 있습니다. 그럼 그 학교는 과거에 300명, 400명을 수용했던 그런 규모가 큰 학교인데 그 학교의 교실을 개축하는 동안 전체를 버스1대 정도 실어 나를 수 있는 학생들을 수용하고 교무실을 쓰고 창고를 쓰고 이렇게 해 갖고서 그런 컨테이너 같은 건 필요가 없을 텐데 그 컨테이너교실 10개씩 주문을 해 갖고서 쓰고서 어떻게 할 겁니다. 5,000만원이라는 예산을 이게 잘못 허비하는 이런 문제가 있지 않겠느냐 하는 생각이 들어서 전부 참석했던 교육위원들이 그걸 지적을 했고, 또 교장선생님이나 또는 교육청 실무자들도 그걸 수공을 하셨는데 앞으로 교실을 증·개축하실 때 그런데에도 아주 세심하게 주의해서 갖고서 쓸데없는 예산이 낭비되지 않게끔 만약 10개 구입해 갖고 5,000만원에 컨테이너 쓰고서 나중에 폐품이 되어 갖고서 그걸 처리했을 경우에 과연 얼마를 우리가 건질 수 있습니까?

그래서 그런 부분에 유의해서 갖고서 예산을 세울 때 상당히 적정하게끔 또는

절약 긴축하는 그런 예산을 편성을 했으면 하는 부탁말씀을 드리겠습니다.

제가 질의하고자 하는 것은 주요사업설 명자료를 중심으로 해 갖고 질의드리겠습니다.

11페이지에 197억 7,300만원의 채무를 지금 상환하게끔 되어 있습니다. 그런데 채무 이건 전액 국고에서 보조되는 거죠?

● 기획관리국장 전찬구

예. 맞습니다.

● 이기수 위원

전에 명퇴하면 명퇴금에 대한 채무라든지 이런 것은 전액을 국고에서 지원하게끔 되어 있기 때문에 앞으로 채무상환에 대해서는 국고에서 꼭 보조를 받아 갖고서 상환하시기 바랍니다.

그리고 또 한가지는 채무가 상당히 저리일 경우는 좀 싸게 우리가 좀더 한번에 전부 다 상환하지 마시고 템포를 조절해서 갖고서 우리가 상환한다든지 이런 방안도 좀 검토해 주시기 바랍니다.

지금 선생님들 명퇴를 과거 61세로 정년 줄고 또 명퇴 희망자들 전부 받아 갖고서 명퇴를 많이 시키다 보니까 교육계에 대혼란이 왔었습니다.

그런데 중등은 덜한데 지금도 아직까지 초등교사에 대한 교사부족 상태가 지금 이루어지고 있는데 지금 어떻습니까? 지금도 계속 해 갖고서 명퇴자를 받아 갖고

서 지금 초등교사가 부족한 실정인데 이걸 받아서 희망자는 이렇게 명퇴시켜 줄 예정이신지 그걸 한번 말씀해 주시기 바랍니다.

● 교육국장 김전원

교육국장 김전원입니다.

중등은 잘 이루어지고 있습니다만 초등의 경우 지난해까지만 해도 제한적으로 실시가 되고 그랬었는데 금년부터는 희망하시는 분들을 모두는 수용을 못하더라도 부분적으로 수용을 해서 명퇴금을 지급을 하고있습니다.

그것은 저희가 신규교사 임용후보자로 선정해 놓은 인원들이 그걸 명퇴까지 예상을 해서 물론 뽑기는 했습니다마는 전체를 수용하기는 좀 예산이 부족한 상황이고 그래서 희망자를 가능하면 수용해줄 그런 계획으로 있습니다. 초등의 경우 말입니다.

● 이기수 위원

그러면 그게 어느 계획에 따라서 하려고 생각하시는 겁니까? 그때 그때에 따라서 적당히 협의 해 갖고서 명퇴를 결정하려고 하시는 겁니까?

● 교육국장 김전원

아닙니다.

그거는 내년도 분을 금년 후반기에 받아 가지고 예산을 저희가 올리지 않습니까? 그때 예산의 자료가 되고 실제로는 신

청하는 사람들은 그 후에 또 받습니다. 또 받아 가지고 하는데 예산은 적어도 한 6개월 내지 7개월 전에 미리 기초조사자료가 됩니다.

● 이기수 위원

19페이지에 교원단체 교육활동지원해서 2개 단체에 1,000만원씩 얻어서 500만원씩 2개 단체에서 1,000만원이니까 한 단체에 1,000만원씩 해 갖고서 그렇게 되는 겁니까? 그 내용을 한번 설명해 주시기 바랍니다.

● 기획관리국장 전찬구

1개 단체에 500만원씩 1,000만원

● 이기수 위원

1개 단체, 그러면 저도 사실 교총의 청주시회장을 맡고 있고 그렇습니다마는 사실은 선생님들단체인데 앞으로 선생님들 스스로 회비를 거출 해 갖고 그 안에서 모든 걸 해야지 지금 양 단체 한 단체에 1억씩 해 갖고서 사무실도 임대해서 짓고, 또 그 이외에 시설비 뭐 이렇게 해 갖고 쪽 짓고 작년에도 1,000만원, 1,000만원 2,000만원 올라왔는데 그게 삭감이 되었습니다마는, 이걸 다시 또 500만원씩 해 갖고서 2단체 이렇게 해 갖고 1,000만원 되는데, 앞으로는 우리 선생님들단체도 선생님들 복지를 위해서 물론 해 주는 것이 좋겠다고는 하지만 되도록 회비 안에서 운영을 해서 우리 교육예산을 뭔가

축내는 일은 적었으면 하는 본 위원의 생각입니다.

물론 이렇게 얘기하던지 하면 본인도 교원단체에 관여하는 한 사람으로서 오히려 그 단체를 좋게 도와주는 것은 아니지만 해롭게 하는 발언같이 생각되지만 되도록 우리가 교육예산인데 학생들 충북교육을 위해서 정말 효율적으로 써야할 참견금같은 돈인데, 이런 선생님들단체에 대한 보조문제는 앞으로 스스로 단체에서 해결하고 되도록이면 교육예산은 그 쪽에 사용되는 것은 좀 줄여나가는 쪽으로 노력해 주셨으면 좋을 것 같습니다.

● 교육국장 김전원

그 내용 잠깐 말씀드리겠습니다.

지난해에 삭감하셨던 내용관계는 교원단체의 사무실에 집기나 이런 걸 준비하는 관계라서 그걸 삭감이 되었고요. 지금 여기서 교육활동 지원관계는 성격이 다른 거라서 말씀을 드리겠습니다.

내용은 교총에서 하는 교원연수가 있습니다. 그거 활동비를 지원해 주는 거구요. 그리고 노조에서 하는 선생님들 수업한 모범학습이라고 그럴까요? 선생님들한테 공개해 가지고 학습지도 방법을 서로 공유하고 참관한 분들한테 시범수업도 하고 하는 그런 내용인데, 이것은 저희가 그 활동하는데 선생님들께 나누어 드리는 교육자료비 인쇄비 요거 지원해 주고 있

습니다. 교총하고 노조에다가 이거는 집기를 사고하는 성격과는 달라서 선생님들의 교수학습 방법과 관련된 거라서 지원해줘야 될 성격으로 생각해서 저희가 올렸습니다. 그렇게 이해해 주시면 되겠습니다.

● 이기수 위원

그 페이지에 나라사랑 실천교육 강화에서 한글사랑관을 올해 다시 설립해 갖고서 물론 9,600만원이라는 집기 산다든지 비품구입비로써 이게 들어가는 것 같은데, 앞으로 충효관이다 한글사랑관이다 여러 가지 전시관들이 있을텐데 거기에 대한 최소한의 비품은 우리가 사지만 앞으로 그걸 운영함으로써 말입니다. 매년 고정적으로 많은 돈이 들어간다든지 이런 것은 우리가 잘 고려해서 되도록이면 긴축으로 이걸 운영해서 참 많은 예산이 그런 운영관, 열람관이든지 이런 거에 과다하게 운영비에 지출하는 일이 없도록 하는 것도 우리 예산을 절감하는 한 방법이 아닌가 하는 이런 생각이 듭니다. 지금 말씀해 주시기 바랍니다.

● 교육국장 김전원

지금 말씀해 주신 한글사랑관에 필요한 경비는 지난해에 예산을 요구했을 때 당초예산에 요구했을 때 자료를 한글사랑관에서 교육자료를 수집을 하고 그걸 정리하고 하는 그런 내용들인데, 집기를 사는

그것은 아니고 한글사랑관에 온 학생들에게 교육을 하는데 필요한 자료가 아직 수집이 미흡합니다.

그래 자료수집하는 것이 그냥 무료로 수집할 수 있는 것은 됐는데 이제 돈이 들어가는 게 많습니니다. 그런 자료를 수집하기 위한 그런 내용과 그리고 그 자료를 정리해서 학생들에게 교육시킬 때 필요한 기자재 활용관계 이런 비용이 당초예산에서 삭감된 부분에 대해서 금년 추경에 반영한 그런 내용입니다.

● 이기수 위원

그 다음에 요번 추경에서 교원들의 해외연수 여비가 다 증액이 된 걸로 알고 있습니다. 보니까 대개 350만원을 당초예산에 잡았다가 똑같이 350만원을 잡았다가 초등교사들은 40만원을 증액해서 390만원을 잡고 중등은 400만원을 산술기초해서 잡았더라구요. 근데 그건 어떻습니까? 어떻게 해 갖고서 선생님 한 분을 물론 행선지에 따라서 다를 수도 있고 하겠지만 해외여비를 그렇게 차등 편성한 이유는 초등 390으로 잡았는데 중등은 400으로 잡으신 건지 말씀해 주시기 바랍니다.

● 중등교육과장 연준

중등교육과장 연준입니다.

단가를 저희들이 조사를 해봤습니다. 그 여비단가를 조사를 해봤더니 미국하고



캐나다 그쪽으로 연수를 가는데 여비하고 체재비 모든 것들을 계산해 보니까 419만원의 예산이 나왔습니다. 그래서 저희들이 400만원으로 지금 예산을 올렸던 겁니다.

● 이기수 위원

그러면 초등교육과에서는 어느 장소로 잡았습니까? 초등교사들, 예?

● 중등교육과장 연준

초등교육과는 핀란드하고 스웨덴쪽 이라고 말씀하시는데요.

● 이기수 위원

거기도 그러면 뭐니까 딱 390밖에 안 나왔습니까? 그쪽은 핀란드, 스웨덴쪽도 미국이나 캐나다보다 적지 않을텐데

● 초등교육과장 정무

초등교육과장 정무입니다.

저희들은 교육인적자원부에서 처음에 예산할 때는 350만원으로 나왔다가 나중에 수정되어서 통보가 왔습니다. 그래서 그렇게 390이 나왔습니다.

● 이기수 위원

아니 근데 지금 본 위원이 생각할 때는 해외연수에서 초등이나 중등이나 같아야 될텐데 박수가 몇박 며칠이라든지 그렇게 틀리는 것도 아닐텐데 공히 초등도 400으로 한다든지 그건 같아야 될 걸로 봐요.

초등이나 중등이나 그럼 초등도 다시 여행사 알아 봐갖고 한 430만원 댔다면

거기도 그러면 400만원으로 잡았어야지 되는 얘기고 그런 얘기 아닙니까? 그게.

● 기획관리국장 전찬구

제가 보충해서 설명드리겠습니다.

그게 아마 참가하는 인원의 많고 적음에 따라 가지고 조금 차이가 나는 것 같습니다. 지금 초등의 경우에는 주관기관이 교육인적자원부로 되어 있어 가지고 전국에 한 68명정도 대인원이 가다보니까 금액이 조금 적은 것 같고요. 중등교원은 자체적으로 하는 거라 5명입니다. 5명하다 보니까 조금 금액이 많으면 이렇게 여행사같은데 할 적에도 값이 좀 다운이 되고.....

● 이기수 위원

국장님 그렇게 생각하신다면 초등도 교육부에서 주관해 갖고서 각 시·도별로 62명 이렇게 돼 갖고서 가격이 내려간다면 사실 중등도 교육부에 건의를 해 갖고서 5명이 가서 갖고서 어떻게 할 겁니까? 외국연수기관에 가 갖고서 한 달을 있던지 얼마를 있던지 하면 도별로 서로 합쳐 갖고서 교육부에서 주관한다든지 몇 개 시·군을 광역시나 도를 합쳐 갖고서 20,30명이상 단위로 해 갖고서 그걸 시행한다든지, 그래서 지금 그 연수문제는 우리 교육위원들도 해마다 180만원이 책정되어 있는데 그렇게 해 갖고서 우리 스스로 간에 대전광역시하고서도 같이 한번

해외연수를 한 적이 있고 광주시하고서 한 적도 있고 이런데 이것도 그러면 초등학교에서 그렇게 62명으로 만들어 간다면 중등도 말입니다. 그것을 5명으로만 하시지 마시고 한 20명 이상을 각 시·도와 연락을 해서 갖고서 그렇게 해서 같이 맞춰주는 것이 좋을 듯한 제 생각입니다.

● 기획관리국장 전찬구

예. 알겠습니다.

● 이기수 위원

그리고 제가 지금 페이지를 확인하기 전에 이걸 특수목적사업으로써 아마 교육부에서 예산이 영달되어서 아마 시행하는 것 같습니다. 보면 거기에 어린이들에 대한 학생들에 대한 건강 또는 정서차원에서 흡연금지, 금연교육을 아마 하게끔 이렇게 되어 있는 것 같아요.

이건 아주 시기적절한 사업이라 생각되는데 이왕한다면 거기 흡연만 하지 말고 금주까지 집어 넣어서 흡연 및 금주에 대한 교육계획을 수립을 해서 갖고서 학생들이 술을 먹는다든지 또는 흡연한다든지 이런 학생이 없게끔 철저히 교육을 해 주셨으면 좋겠습니다.

그래서 만약 흡연만 내려와 갖고서 금주는 이게 예산이 더 필요하다든지 하면 더 세우시더라도 동시에 그걸 학생들한테 교육을 시켜 갖고서 정말 어린 학생들이 담배나 술로부터 해방 돼 갖고서 건전한

게 학생들이 자랄 수 있게끔 그렇게 부탁 말씀 드리겠습니다.

● 중등교육과장 연준

예. 그렇게 하겠습니다.

● 이기수 위원

꼭 금주를 같이 넣어서 교육을 해 주시기 바랍니다.

그리고 제가 마지막으로 요망사항을 하나 말씀드리겠습니다.

지금 위원님들께서 잉글리시타운 그 문제에 대해서 상세하게 질의를 했고, 또 저는 재정투자적격심사위원이어서 갖고서 설명을 안들었습니다마는 거기서 상당히 논의를 했기 때문에 다른 교육위원들과 달라 저는 그 내용에 대해서 소상히 잘 알고 있었습니다. 그래서 더 질의는 안하고 제가 그 자리에서도 밝혔던 사항을 이 자리에서 다시 말씀드리면 사실 잉글리시타운은 벌써 됐어야 할 사업입니다. 특히 경기도같은 경우가 아주 잘 되어 있다고 합니다.

근데 우리는 예산규모가 적어 갖고서 그날 재정투자심사위원회에서 봤더니 그 규모를 따라가지 못할 정도인 것 같아서 좀 아쉬운 생각이 들어갑니다.

그래서 잉글리시타운 자체도 학교에서 선생님들이 Lap시설을 해놓고서 영어에 대한 Hearing에 대한 능력을 신장한다든지 또는 이런 식으로 해 갖고는 답답해

갖고서 학교하고 다를 일이 없습니다.

그래서 잉글리시타운을 만약 한다면 교육과정을 잘 우리가 짜셔야지 될 것 같아요. 그래서 지금 경기도 같은데는 뭐냐면 시주에이션별로 짝 되어 있어 갖고서 정거장부분, 백화점부분, 역부분 쪽 해 갖고서 그 모양으로 해놔 갖고 그 안에서 가면 여기가면 여기에서 할 수 있는 얘기들을 전부 자유로이 얘기할 수 있게끔 하고 백화점 가면 백화점대로 할 수 있는 얘기, 물건을 흥정하는 얘기, 또 비행기를 타면 비행기 타는 문제, 기차에 타면 기차에 타는 문제 이런 부분을 서로 이렇게 대화를 충분히 할 수 있게끔 그렇게 조성이 되어야 될 겁니다.

그리고 또 한가지는 3박4일, 4박5일 이렇게 됐을 때 과연 무슨 효과가 있을 것이냐 이거보다도 학생들은 지금 어른들도 마찬가지이지만 외국인들을 보면 딱 말문이 막혀버리는 얘지요. 쉬운 얘기서부터 자유자재로 이렇게 구사해 갖고 얘기가 되는 얘기인데 자기가 알고 있던 얘기도 허가 딱딱하게 굳어 갖고 안되는 얘기이니 까 거기서 외국인들 대함으로써 거기에 대한 두려움을 해소하는 측면에서도 상당히 도움이 될거라 생각되고 그래서 그 운영자체를 그렇게 해 주시고, 또 한가지는 꼭 거기 들어가셔야만 해야 되겠느냐 이런 생각이 되실거고, 그래서 한 가지 더

말씀드리고 싶은 것은 청주나 충주나 그 외 읍면 이런 지역에서는 어느 공원에서 잉글리시존을 만들라는 얘기에요. 거기서 그러면 Native Speaker 20명이든지 30명이든지 거기다 딱 1시간이든지 배정을 해 갖고서 학교에 근무하시는 분들 그쪽에 하는 얘기죠. 그러면 학생들이 자유로워 갖고서 서로 얘기하고 말입니다. 어느 Topic 줘 갖고서 대화하고 말입니다. 이런 방법을 같이 해야만이 효율성 있는 교육될 것 같이 생각이 되어서 제가 첨가해서 말씀드리니까 제 말씀이 일리가 있으신 부분은 집행청에서 참고하셔 갖고서 교육의 효율성이 극대화될 수 있게끔 그런 노력을 같이 부탁드립니다.

이상 질의 드렸습니다.

● 위원장 고규강

이기수 위원님 수고하셨습니다.

다음 진옥경 위원님 질의하여 주시기 바랍니다.

● 진옥경 위원

진옥경 위원입니다.

여러 가지로 부족한 가운데 다시 또 추경예산심의에 임히게 되었습니다.

그래서 대체적으로 본예산이 설정이 된 후에 추가로 되는 부분이기 때문에 대체적으로 배분의 타당성이라든지 아니면 집행의 효율성 같은 부분들에 좀 중점을 두고 나름대로 살펴보았습니다.

글쎄요 해마다 예산심의를 하면서 결국은 삭감이나 아니냐 이것으로 결정이 납니다. 교육위원회 심의가 그렇지만은 그 과정속에서 사업과 예산이 같이 가기 때문에 사업에 대한 내용을 여러모로 의견을 개진한다든지 또 나름대로 대안을 제시도 하고 하는데 거의 이런 것들이 반영되지 않고 있기 때문에 또 개혁적인 어떤 그런 과감하고 공명정대한 예산삭감이 이루어지는 것 같지도 않습니다. 제가 보기에는 그러기 때문에 거의 그냥 원안을 통과하면서 몇 가지 요식행위로 그저 지적하다가 집행청에서는 별 참고도 안하는 그런 예산심의를 하고 있지 않는가 이런 무력감 같은 것들을 느끼고 있습니다.

물론 여러 가지 집행청에서의 전문적인 식견이나 이런 부분들은 저희 교육위원이 부족하지만 나름대로 그런 어떤 수요자의 입장이라든지 또는 어디에 참신한 어떤 시각을 가지고 지적하는 부분에 대해서 너무 소홀하게 이것들을 다루시지는 않는가 또 어떤 식으로든지 교육청이 필요하다 하면 예산을 수립을 하게 되면은 통과시키지 않을 수밖에 없는 그런 여건으로써 지금 절차나 이런 것들이 무시된 체로 예산이 수립되는 이런 과정들이 매우 교육위원의 어떤 입지를 어렵게 좁게 만들고 있다는 그런 생각입니다.

그러니까 어떤 것이 지나치다라고 해도

그야말로 절차도 밟지 않은 그런 예산을 많은 예산을 책정을 해놨을 때 이것을 어떻게 깎고 다른 사업들을 진행시키라고 할 수가 있습니까?

이런 부분들이 결국 집행청의 어떤 동반자적인 태도 교육위원들을 그렇게 보고 어떤 하찮은 의견이라도 소중하게 받아들이는가, 또 일반 학부모나 학생들의 의견들을 과연 귀기울여 듣는가 하는 그런 전반적인 태도를 저는 지적을 하고 싶고요. 제가 또 궁금한 부분들도 있기 때문에 아 올려서 몇 가지 질의드리겠습니다.

국가교부금이라든지 지방자치단체전입금이라든지 이런 것들이 있는데 추경예산을 1차, 2차, 3차 뭐 3-1까지 하고 있는데 대체적으로 시기가 일정한 시점이 있습니까? 이런 부분에 대해서도 저는 해마다 일정을 정해 주기 때문에 저는 하고 있지만 시점이 있는지, 또 본예산과 추경예산의 어떤 내용상의 구분이라는 것이 애초에 있는지 이런 것들부터 저는 질의를 드리고 싶습니다. 우선 답변하여 주십시오.

#### ● 기획관리국장 전찬구

특별하게 그 시점이 지정되어 있지는 않습니다. 그러나 통상 보편은 대개 5, 6월에 자치단체에서 추경예산을 합니다. 그때 저희들도 같이 올라가야 되기 때문에 이렇게 하고 있고요.

그 다음에 말씀하신 사항은 본예산하고 추경예산 이거는 본예산이고 이거는 추경예산이다 하는 부분도 사실은 없습니다. 본예산을 편성하고 나서 집행을 하다보면 이런 특별한 사유가 생긴다든지 꼭 필요해서 이렇게 할 경우에 추경예산을 편성해서 하고 있습니다.

● 진옥경 위원

그렇습니까?

그런데 교육부예산편성지침이라는 것이 해마다 내려오지 않습니까? 그런데 거기에 제가 궁금한 것은 해마다 당초예산에다가 학자금 인상분을 계상해서 편성하도록 되어있는데 그렇게 하지 않을 것 아닙니까? 지금 요번에 1차 추경예산에도 학자금 인상분이 수입원으로 들어와 있는데 이런 것들은 해마다 그것을 지키지 않는 이유는 무엇입니까?

제가 보기에는 예산을 일단 확보하고 그 다음에 필요한 부분을 만드는 것이 아닌가 하는 생각이 들 정도인데요. 오히려 필요가 있고 그 다음에 예산마련 하는 것이 순서가 아닙니까?

● 기획관리국장 전찬구

본예산이 편성되고 난 다음에 수업료인상분이라든지 이렇게 해서 그게 보이면 본예산 편성할 때 하고 맞지 않습니다. 당초 우리는 5%로 했는데 인상이 7%로 된다든지 하면 그 부분에 대한 차이나는 부

분을 추경예산에 편성하게 된 것 같습니다.

● 진옥경 위원

아니 인상분이 1차 추경예산에서 들어온 것이 아닌가요? 그러니까 애초에 등록금이든지 이런 것은 본예산에 들어가는 것이고 인상분이 1차 추경에 들어오는 것 아닙니까?

그런데 편성지침에는 그것이 인상분을 애당초에 계상해서 본예산에 넣도록 되어있단 말씀이죠.

그런데 늘 그렇게 안하고 1차에 들어오는 이유는 어디에 있습니까? 그것을 질의 드리는 것입니다.

● 예산담당 음영호

양해를 해 주신다면 제가 답변드리겠습니다.

● 진옥경 위원

예.

● 예산담당 음영호

예산담당 음영호입니다.

저희들이 당초예산을 편성하는 시기는 전년도 한 7월쯤 돼서 시작을 하고 있습니다. 예산편성지침에서는 수업료인상분을 사전에 계상을 해 가지고 하라고 그러는데, 이것이 저희들이 인상률을 사전에 만들어 놓았을 때는 대외적인 역효과가 많이 나올 수도 있고 또 학부모들이 동요될 수도 있는 부분이 있습니다.

또 저희들이 수업료를 1년간 받는 것이 한 270억 내지 300억 아주 작은 부분이기 때문에 당초에 손을 대고 있지 않습니다. 작은 부분에서 학부모들에게 주는 어떤 충격이나 여론이 문제가 되기 때문에 당초에 계상하지 않고 있습니다.

● 진옥경 위원

글쎄요. 저는 여론을 무서워 할 건 없다고 생각합니다. 그것이 정당한 필요에 의해서 지역 자체의 어떤 그런 특수성을 고려한 그런 것들이라면 어느 정도 절충은 할 수 있지만은 타지역의 눈치를 보고 일괄적으로 몇 %를 올린다는 것은 적절치 않고 원칙에도 위배되는 것이라고 생각하는데요. 어떻게 생각하십니까?

● 예산담당 음영호

물론 저희들 지침에서 경제성장률이라든지 기준 자료는 나오고 있습니다. 나오고 있는데 저희들 같은 경우 아까 말씀드린 것처럼 수업료가 전체 예산에 포함되고 있는 부분이 아주 극소수인 부분이고, 또 저희들이 행정을 다루면서 타 시도와 견제를 안할 수 없는 그런 입장이기 때문에 물론 지침과 위배되는 일은 있지만 그럴 수밖에 없었던 형편이었습니다.

● 진옥경 위원

그럼 그 지침을 쓸모가 없는 것이네요. 그렇습니까?

● 예산담당 음영호

앞으로 지방자치단체 예산편성지침도 앞으로는 구체화되지 않고 지방자치단체 나름대로 운영하도록 점차 변해가고 있습니다.

● 진옥경 위원

그러니까 그 원칙이 바뀔 필요가 있는 것이 아니라 차라리 집행청의 태도가 변하는 것이 저는 원칙에 지방자치의 정신에 합당하다고 생각합니다. 그래서 말씀을 드린 것이구요.

어쨌든 필요가 있고 그 다음에 예산을 어디선가 만들어내는 것이 순서가 아니겠는가 해서 말씀드렸습니다. 참고해 주시기 바랍니다.

그 다음에 이월금이 이번에는 제로로 들어와 있죠. 추경예산에 지금 이월금이 전혀 없는데요. 2000년도부터 2001년도, 2002년, 2003년도까지 해마다 추경이월금이 많게 520억 적게는 224억까지 계상이 되어 있기도 하고 또 2차 추경예산까지도 이월금이 들어가기도 합니다.

그래서 예를 들어서 2000년도 결산검사 심사에서도 이 부분을 지적을 하고 해마다 지적을 받았었죠. 그렇지 않습니까?

그런데 올해는 이것이 지금 제로로 들어온 것이 저는 큰 변화라고 생각합니다.

그런데 그렇게 된 원인이 뭔지 또 과정은 어떻게 되어서 이렇게 됐는지를 좀 더 이해할 수 있게 설명을 해 주시고, 그리

고 앞으로 2차 추경예산에서는 들어올 예정이 있는지 것인지 함께 설명해 주십시오.

● 예산담당 음영호

예산담당 음영호입니다.

저희들이 금년도 공교육정상화라든지 긴박하게 돌아가야 되는 시책사업이 많이 있었기 때문에 추가경정예산작업을 조금 서둘러서 일찍 시작을 했습니다. 일찍 시작을 하다 보니까 결산이 출납폐쇄가 되고 완전히 정리되기 전에 저희들이 마감을 했습니다.

지금 이 자리에서 솔직히 말씀드리어서 다음번 추경에 전년도 이월금이 일부 조정은 돼야 됩니다. 그런데 추가는 안될 걸로 판단을 하고 있습니다.

저희들 예산사항설명서나 내용을 보시면 알겠지만 전년도에 미수납된 부분이 일정부분 있고 다만 그래도 과거하고 틀리게 이월금이 당초에 추계를 한 것이 630억이 거의 근사치에 맞아 있기 때문에 다음에 일정부분만 조정하면 됩니다.

그리고 아까 말씀하신 추가경정예산을 꼭 이 시기에 해야되느냐 하는 부분에 대해서 답변을 드리면 정부예산은 4월에 시작이 되고 저희들은 7월 이후에 시작이 됩니다.

그러다 보면은 정부에서 지방자치단체에 국가보조금이라든지 지방재정교부금을

줄 때 가중치를 가지고 줬기 때문에 확정되지 않습니다.

그래서 1월달에 정부예산이 확정되고 난 다음에 저희들이 여기서 교부금을 많은 부분을 작게 손을 댄 것이 정부예산이 확정된 부분의 증감부분을 저희들한테 조정해준 부분을 손을 대야 되고요.

그 다음에 지금은 이월금은 손을 안대고 있습니다만 지방자치단체결산이 끝나고 난 다음에 작년도 순세계잉여금 부분을 이월금 부분을 조정하기 위해서 거의 시기가 4월 내지 5월 되면 1차 추경을 하고 있습니다.

그 다음에 추경은 저희들 여건이나 여러 가지 사정에 의해서 그때 그때마다 시기를 조정해서 하고 있습니다.

● 진옥경 위원

그럼 2차 추경에는 올라오게 되겠군요. 그렇게 짐작하고 있겠습니다.

그 다음에 이제 각 학교의 어떤 예산배분이나 이런 부분들이 있는데 총주 금릉 초등학교 설계비가 2003년도 3회 추경에서 1억 2,800만원이 통과가 됐거든요. 그리고 2004년도 시설비 및 설계비 11억 5,400여만원 그리고 토지를 이전하면서 양쪽으로 2회로 나누어 가지고 그것들을 토지를 사기도 하고 했는데, 그러면 3회 추경에서 설계비 1억 2,800만원 통과된 것은 어떻게 되는 것입니까? 거기에 대해

서 답변하여 주십시오.

● 예산담당 음영호

설계는 마무리가 되었고요. 저희들 지금 추경에 토지매입비 9억 5,000이 들어가 있습니다.

토지가 사유지가 들어가 있기 때문에 절충상 많은 과정이 매입하는 과정에 여러 가지 문제가 있어서 12월 말일까지 종료 안되고 저희들 그것이 그때까지 종료가 될 걸로 믿고 나갔는데 그게 안됐습니다.

그래서 저희들이 사전에 예측했다면 명사이월 시킨다든지 아니면 계약까지 됐다면 사고이월을 시켰을 텐데 끝까지 서로 견제를 하다 보니까 계약이 성사가 안됐습니다.

안돼서 토지매입비 중에 11억이 순세계 잉여금으로 그냥 넘어오게 되었습니다. 그리고 그 토지는 계속해서 매입 절충을 해야 되기 때문에 실소요액을 판단해 보니까 11억 넘어 온 것 중에서 9억 5,000만 토지매입비로 이걸 계상을 하고 설계는 이미 다 마무리가 되어 있습니다.

● 진옥경 위원

그러니까 애초에 위치가 변경이 된 거죠. 금릉초등학교

● 예산담당 음영호

예. 변경된 위치부분입니다.

● 진옥경 위원

그러면 2003년도 3회 추경 설계비도 변경된 것입니까?

● 예산담당 음영호

그렇습니다.

● 진옥경 위원

그러면 2004년도 시설비 및 설계비가 다시 또 11억 5,400여만원이 들어온 것은 왜 그렇습니까?

그러니까 3회 추경에서 1억 2,800만원이 있고 또 2004년도 본예산에도 들어와 있는데요. 그렇습니까? 안그렇습니까?

● 예산담당 음영호

당초예산 부분을 말씀하시는 겁니까?

● 진옥경 위원

예. 당초예산

● 예산담당 음영호

지금 추경에서 아까 말씀드린 토지매입 부분입니다.

● 진옥경 위원

그렇습니다.

그래서 저는 설계비가 두 번에 나뉘었는가 말씀이죠.

그러니까 2003년도 3회 추경에 있는 것과 또 2004년도 당초예산에도 설계비가 또 들어온.....

● 총주관리과장 오인세

총주시관리과장 답변드려도 되겠습니까?

● 진옥경 위원



네.

● **총주관리과장 오인세**

2003년도 3회 추경에 1억 2,800만원 계상된 것은 토목공사가 저쪽 금릉부지가 다른데로 변경되기 때문에 거기에 따른 토목공사비가 11억 얼마가 증액되기 때문에 거기에 따른 설계비입니다. 1억 2,800은 그 밑에 것은 토목공사비고요.

● **진옥경 위원**

건물에 관한 것입니까? 그러면

● **총주관리과장 오인세**

건물을 지으려면 거기가 과수원 땅이거든요. 토목공사가 있어 가지고 증액된 부분을 계상한 겁니다.

● **진옥경 위원**

증액입니까?

● **총주관리과장 오인세**

예.

● **진옥경 위원**

여러 가지 항목이 많기 때문에 질의드릴 것입니다.

그 다음에 평생교육체육과에서 학교급식 직영전환 조사가 있었죠. 교육부에서 작년 8월에 했던 여기에 지금 어느 정도 비중을 두고 일선학교를 지원하고 계십니까?

그러니까 직영으로 전환하겠다는 연도를 각 학교운영위원회에서 결정을 했습니다. 작년 8월에서 9월초예요.

그했는데 이것을 학교의 시설이라든지 급식시설을 새로 해준다가 아니면 그 안에 급식건물을 새로 지어준다고 할 때 이것을 어느 정도나 고려하고서 지원하시는 건지요?

● **교육국장 김전원**

교육국장 김전원입니다.

직영전환할 때의 학교별로 상황이 모두 같지 않습니다.

일부 되어있는 기존의 시설에다가 조금 보완해서 하는 곳도 있고 지금 말씀하신 대로 전부 신축하는 경우도 있고 부분적으로 리모델링해서 쓰는 경우도 있고 그래서 지원금이 모두 일정하지 않습니다.

● **진옥경 위원**

지원금이 아니라 지원시점을 말씀입니다.

2004년에 하겠다라고 했을 때는 거기에 대한 지원은 일정해야 되지 않습니까? 그런데 때로는 만약에 2004년도에 전환하기로 되어 있는데 2003년도에 이미 급식시설비가 먼저 지원되는 오창중·고등학교 같은 경우가 지금 그렇게 되어 있거든요.

그리고 또 무슨 여러 학교가 지금 거기에 해당되는데 제천 세명고등학교도 2005년도에 직영전환하기로 하기로 했는데 2004년도 본예산에다가 급식소하고 기구구입을 예산편성을 했거든요. 그렇듯이 그 학교운영위원회에 어렵사리 모여 가지

고 결정한 것들과 그 다음에 교육청에서 지원하는 것들이 맞지를 않습니다.

그리고 사립고등학교같은 경우는 특히 더 심합니다. 지금 대성여상같은 경우들도 지금 지원하고 있는 부분들이 2003년도 1회 추경에 학교급식시설 2억 9,000 이렇게 지원을 하고 있는데, 직영전환하는 했수는 그 해가 아니고 당해연도가 아니고 훨씬 뒤인데도 이런 것들이 이루어지고 청주고등학교 같은 경우들도 그렇습니다.

2006년도 직영전환의사 밝혔는데 2004년도 본예산에 급식시설확충 및 개선하느라고 3억 6,000정도가 지금 지원이 되고, 이렇게 해서 학교운영위원회에서 어느 정도 우리는 직영전환할 수 있겠다 이런 것들을 밝힘으로 해서 교육부에서 그것들의 우선 순위를 두어서 지원해 주기로 되어서 그것을 조사한 것이거든요. 근데 지금 교육청에서는 그것을 전혀 고려하지 않고 어떤 기준에 의해서 지원합니까?

● **교육국장 김전원**

말씀해 주신 내용 몇 년도까지 직영으로 전환하겠다는 것은 하한선이라고 그럴까요 그때까지는 완료하겠다는 그건데 그 사이에 학교에서 계획이 들어온 내용가지고 저희가 지원을 하고 자세한 내용은 담당과장님께서 말씀하겠습니다.

● **진옥경 위원**

예. 좀 답변해 주시죠.

● **평생교육체육과장 김병연**

평생교육체육과장 김병연입니다.

제가 업무 파악을 그래가지고 죄송하고 좋은 걸 지적했다고 저도 지금 그 분야에 대해서 과제라고 생각하고 좋은 걸 지적했다고, 그래서 제가 지금 대성여상이라든가 구체적으로 학교를 청주고등학교라든가 이런 문제에 대해서 제가 이거를 직영으로 빨리 전환을 해야 되겠다고 생각을 하는데, 그것을 조금 제가 미흡해 가지고 근데 그거를 빨리 조속한 시일내에 할 수 있도록 지금 저도 그걸 의문을 가지고 있던 바고 지금 과제라고 생각합니다. 좋은 걸 지적했다고 생각합니다. 감사합니다.

● **진옥경 위원**

이것들이 어떻게 해서든지 사실은 2005년도에 직영전환 의사를 밝힌 학교들이 있거든요. 청주여고, 중앙여고, 미원공고, 중평정보고, 옥천여중 이런데는 2005년도에 지금 하겠다고 했는데 여기에는 그럼 완료가 됐는 것인지 그래서 2006년도 직영전환 의사를 밝힌 청주고등학교나 이런데를 지원한 것인지 답변해 주십시오.

● **학교보건·급식담당 함정기**

학교급식담당 함정기입니다.

지금 말씀하신 학교는 금년도에 한해

당겨 가지고 지금 직영으로 전환신청이 들어왔습니다. 그래서 교육부에 특별교부금이 교부가 되면은 바로 지원할 예정이구요.

아까 말씀하신 세명고등학교라든가 청주고등학교 그 다음에 대성여상같은 경우에는 저희들이 고등학교 급식을 확대하면서 기본시설을 안해줬습니다. 안해줘 가지고 굉장히 낙후된 학교입니다. 그래서 기본적인 시설비로 투자를 하는 예산입니다.

● **진옥경 위원**

물론 지은지가 오래된 학교이긴 하지만 이거는 저는 그렇게 생각합니다.

지금 예산배분의 형평성이나 이런 타당성 부분들은 할 적에 대성여상과 청주고등학교같은 경우는 계속해서 시설투자가 이루어지고 있습니다.

그런데 이것들이 그냥 단순히 오래된 학교이기 때문인가 청주고등학교같은 경우는 이전해 가지고 75년도인가 그때서부터 지금 현재 교사로 온 것으로 알고 있거든요.

그러기 때문에 그렇게 오래된 경우라고 할 수 있는데 급식시설확충 및 개선이라든지 기숙사보수, 도서관, 냉·난방시설, 확장실개선, 급식실개선 이렇게 해 가지고 계속해서 2003년도 2차, 3차 그 다음에 본예산, 2004년도 1차 추경에서 이런

식으로 거의 매번 그런 시설개선이 이루어지고 있습니다.

이것에 비해서 금천고등학교같은 경우는 거의 시설투자가 이루어지지 않다가 제가 지난번 어디 화재가 났었죠. 거기 금천고등학교 지하에 무슨 공부하는 학생들 도서실 비슷한 게 있습니다. 자율학습할 수 있는 거기서 불이 나고 소방기구에 대한 어떤 그런 지원하고, 그 다음에 화장실에 대한 어떤 부분이 2003년도 3차가 있었고 그리고 이번에 토지가 가로세로 15m 정도의 토지를 사는 정도의 시설투자가 되고 있지 않다는 생각이 듭니다.

이런 부분에 대한 형평성을 고려해보셨는가 특히 시설부분에서 하시는 시설과장님은 이런 형평성을 생각해 보셨는지요?

● **시설과장 안세열**

시설과장 안세열입니다.

좀전에 진 위원님께서 말씀하신 학교별 시설이 형평에 차이가 난다고 말씀하셨는데 다소 간에 학교별로 차이는 있습니다.

그래서 학교별로 투자를 하다보니까 청주고등학교같은 경우에는 기숙사라는 것이 기숙사를 새로 지은 것이 아니라 기존 건물을 리모델링한 것이고 도서관은 없었기 때문에 새로 증축하는 부분이고 급식시설은 시설이 열악하기 때문에 개축하는 겁니다.

그래서 어떻게 보면 계속적인 투자가

이루어졌고 금천고등학교같은 경우에는 지금 기숙사를 짓는다거나 도서관을 짓는다거나 하면 사실은 입지 자체에서부터 문제가 있습니다.

그래서 학교별로 똑같이 일정한 기준에 의해서 투자가 안된 점은 있습니다.

● 진옥경 위원

그래서 제가 실제로 그런 학생의 예를 알고 있습니다.

금천고등학교로 배정을 받았을 때 정말 통곡을 하면서 온 가족들이 정말 그렇게 하다 결국 다니면서 정을 붙이고 다니긴 합니다. 그런데 왜 통곡을 했을까요? 저는 그 이유를 잘 몰랐어요.

근데 예산의 어떤 흐름을 나름대로 들여다 보다 보니까 어떤 학교는 집중적으로 계속 투자가 이루어지고 있고 거기에 비해서 어떤 학교는 거의 이루어지지 않는 것입니다.

그럴 때 이런 것에 대한 고려들도 함께 이루어져야 된다고 생각하는데요?

● 시설과장 안세열

가급적이면 학교별로 형편에서 맞추어서 투자하는 것이 적정하다고 저도 인정을 합니다.

그렇지만 학교형편을 보면 증축을 하고 싶어도 할 수 없는 여건도 있고 또 그 상황에서 그렇게 일반적인 시설은 대부분 기준이 맞습니다.

보통교실이나 특별교실이나 이런 상황은 맞지만 거기에 권장시설 말하자면 도서관이나 기숙사나 뭐 이런 부분에 대해서는 학교별로 차이가 있을 수 있습니다.

● 진옥경 위원

지난번에 화재났던 그 부분에 대해서는 여러 가지로 일신이 됐는지 모르겠습니다.

● 시설과장 안세열

그 부분은 학교에서 특별한 용도로 사용하는 용도가 없었기 때문에 학생들 자율적으로 학습할 수 있는 공간을 만들어 놨었는데 그 부분에 화재가 났기 때문에 전체 보수를 하고 지금 그 부분에서 학습을 안하는 것으로 알고 있습니다.

● 진옥경 위원

그러면 학생들은 도서관도 없이 그 자율학습 할 수 있는 공간도 없이 어디서 공부합니까? 그러면 교실만 이용합니까?

그런 부분들이 좀 세심하게 챙겨주십시오. 어떻게 하면은 그 학교 학생들도 다른 학교처럼 우리 학교가 참 좋은 시설을 가지고 있다라는 자부심으로 웃으면서 갈 수 있을지 고려하여 주시기 바랍니다.

● 시설과장 안세열

예. 검토하겠습니다.

● 진옥경 위원

음성 남신초등학교 다목적교실이 있는 데요. 2003년도 3회 추경예산에서 8억

9,000을 지원받은 바 있습니다.

거기에 관련해서 어디 다목적교실 관련한 어디인지 해당과가 시설과에서 하시나요?

● 시설과장 안세열

예.

● 진옥경 위원

그런데 요번에 음성군에서 5,000만원을 아마 지원을 받으셨는 모양이에요. 지방 자치단체에서 그래서 다시 또 이 학교에 대응투자를 했는지 1억을 추가로 편성을 하셨네요.

● 시설과장 안세열

그래서 5,000만원 포함해서 1억

● 진옥경 위원

그러니까요. 그 학교에 다시 다목적교실을 1억을 더 줍니까?

● 시설과장 안세열

그러니까 다목적교실 짓는 부분이 위치가 상당히 입지가 좁고 경사가 쉼있고 하기 때문에 당초의 교부금 가지고는 조금 부지마련하기가 협소합니다.

그래서 그걸 음성군에서 지원을 좀 받고 저희들이 대응투자 해 가지고 짓는 겁니다.

● 진옥경 위원

대체적으로 다목적교실은 하나 짓는데 얼마나 됩니까?

● 시설과장 안세열

다목적교실은 학교규모나 학생규모에 따라서 일정하지 않습니다. 그래서 교육부에서 교부기준이 학생 수나 이런 기준에 의해서 단계별로 이렇게 규모가 정해져 있습니다.

● 진옥경 위원

저는 그것에 대해서도 형평성의 문제를 제기하고 싶은 것이 지금 남신초등학교는 598명의 재학생이 있습니다. 그런데 감곡초등학교나 대소초등학교는 더 많은 학생들이 지금 정원으로 있네요. 그럼 이 학교들은 다 다목적실을 가지고 있습니까?

● 시설과장 안세열

가지고 있는 학교도 있고 없는 학교도 있습니다.

그렇지만 다목적교실의 교부기준이 그룹별로 있습니다. 예를 들면 학생이 500명이면 500명까지 1,000명까지 1,500명까지 이렇게 단계별로 되어 있기 때문에 학생 수에 따라서 학교별로 전부 틀립니다.

● 진옥경 위원

이 학교에 대해서 저는 좀 지나치게 편중되어 있다고 생각합니다.

발명공작실도 2003년도 3회 추경인가에 함께 여기 들어와 있었습니다. 그래서 제가 그 부분에 대해서 질의를 드린 적이 있거든요.

그런데 다시 또 여기에서 음성군에서 어렵사리 5,000만원을 한 것을 기존의 다

목적실에다가 다시 투자하는 이런 부분들에 대해서 과연 그럼 다른 학교들은 그만한 자격이 없는가 어떤 면에서 남신초등학교는 무슨 시범학교처럼 그렇게 지금 되고 있는 모양입니다.

그런데 좋은 학교 그야말로 빈익빈부익부라는 말이 있지 않습니까? 그런데 지금 어떻게 해서 조그마한 학교라든지 이런 학교에 대해서 다목적실이 아니더라도 필요한 어떤 부분들이 분명히 있을텐데 이것이 이렇게 겹치기도다가 다목적실을 1억이나 더 추가한다 말입니까? 저는 이런 부분들도 이해하기가 조금 어렵습니다.

#### ● 시설과장 안세열

남신초등학교 다목적교실은 국고에서 특별교부금으로 교부된 예산입니다. 교부된 예산가지고 사업을 추진하다보니까 좀 전에 말씀드린 것 마냥 부지여건이 좋지 않아서 학교측에서도 많이 노력을 하고 해서 음성군에서 일부 지원을 받고 저희들도 그거에 부족한 부분을 대응투자해서 건축하려고 하는 부분입니다.

그렇기 때문에 학교마다 전부다 다목적교실이 있는 것이 아닙니다. 조그마한 학교에는 그거에 대응해서 다목적실 말하자면 교실크기의 한 2실이나 3실 규모 요런 규모로 해서 다목적실을 상당히 많이 확충하고 있습니다.

그렇지만 전체 학교가 되어 있는 것은

아니기 때문에 연차적으로 지금 확보를 하고 있습니다.

#### ● 진옥경 위원

제가 알기로는 우리 지역에서 청주에서도 그렇고 시설이라든지 누가 시찰하러 오면은 어디로 간다 이런 학교에는 집중적으로 계속해서 시설투자가 이루어지는 것으로 알고 있습니다.

그런데 이것이 학생들은 과연 그러면 그 학교학생들은 좋을 것인가 또 계속해서 봉사가 이루어지고 있지 않습니까?

그리고 또 그 인근에 다른 혜택을 받지 못하는 학생들은 어찌란 말입니까?

단지 그것들을 보여주기 위하고 그것들에 대해서 만족을 느끼는 그것들 때문에 이런 편파적인 어떤 예산지원 같은 것들이 이루어진다면 그것은 참으로 비교육적인 것이죠.

그래서 저는 이런 부분들에 대한 예산 뭐랄까 시설배정을 했을 때 계속해서 2000년도부터 계속 예산서 시설부분에 대한 것들 전부 대조를 해봤습니다.

그런데 물론 학교들이 한정되어 있는 사립학교같은 경우들은 그렇게 돌아갈 수 밖에 없는 부분들도 있겠지만 학교수가 많고 이런데도 계속해서 반복되는 학교들이 있다 말이죠.

그런 부분들을 색출해서 가지고 예산을 공평하게 배정해 주시기 바랍니다.

● 시설과장 안세열

예. 유념해서 하도록 하겠습니다.

● 기획관리국장 전찬구

기획관리국장 전찬구입니다.

그 부분에 대해서 잠깐 설명드리겠습니다.

아까 형평성문제 갖고 위원님께서 말씀하셨는데 금천고등학교에도 그래서 이번 추경에 주위에 있는 부지를 미활용 부지를 저희들이 매입을 하려고 요번에 예산에다 계상을 했습니다.

● 진옥경 위원

예. 그렇죠. 225m<sup>2</sup>죠.

● 기획관리국장 전찬구

그래서 왜냐 하면 급식소가 없으시다고 그런 말씀도 하고 그러셨는데 급식소라든지 창고, 주차장을 활용하기 위해서는 그 땅을 사가지고 옹벽도 치고 이렇게 하면 활용이 가능할 것 같습니다.

그래서 거기가 청고라든지 여기만 노후되어서 한 것은 아닙니다. 여기서도 지금 하려고 노력을 하고 있습니다.

그렇게 하고 남신초등학교같은 경우에도 사실 다목적교실을 지으려고 특교로 내려와서 보니까 조금 부족한데 마침 음성군에서 5,000만원 대겠으니까 교육청에서도 5,000만원 대응투자를 해달라 이런 요청이 있어 갖고 한 것입니다. 그렇게 양해해 주시기 바랍니다.

● 진옥경 위원

하여튼 저는 잘 모르지만 아주 시골로 내려갈수록 어려움이 많이 있으리라고 짐작이 되거든요. 그랬을 때 화려한 어떤 큰 학교보다는 작은 학교들을 더 많이 배려해 주시기를 부탁드립니다.

그 다음에 교육문화회관을 이름을 어떻게 하기로 했나요? 명칭, 여러 가지 저희가 예산 통과한 이후에 많이 협의를 하셨을 텐데요?

● 예산담당 음영호

제가 답변을 드려도 되겠습니까?

● 진옥경 위원

네.

● 예산담당 음영호

지난번 교육위원회에서 기관설립계획과 관련되어 가지고 명칭과 시설배치 관계에 대해서는 검토를 해서 다시 보고를 하도록 저희들한테 숙제를 주셨습니다.

그 이후에 저희들이 아직 설계비가 예산 계상되지 않았고 설계공고를 해야되는데 그 단계에서 검토가 되어야 될 것 같습니다. 아직은 그 문제까지 접근을 못하고 했습니다.

● 진옥경 위원

갈등의 소지가 있을 것 같거든요. 제가 그래서 그것도 운영이나 이런 부분들은 조례 제안을 드렸지만 이제 지금 학생문화회관 다른 자료관이니 효도관이니 이런

것들을 예상하고 있는데, 그렇게 됐을 경우에 도같은 경우는 학생회관 이 쪽으로 떠밀고 Bio교육관 부분의 어떤 전이나 이런 쪽에 더 많은 비중을 요구할 수도 있다고 생각하거든요. 그런 점을 생각을 어떻게 하시는지요?

● 예산담당 음영호

저희들 실무자 입장에서는 물론 저쪽도청하고 관계되는 부분도 있지만 저희들이 투자해서 저희들이 짓는 집이기 때문에 우리집 나름대로의 멋을 살리려고 하고 그 쪽에서 요구한다고 해서 충격을 받거나 그러고 싶은 생각은 없습니다.

다만 저희들은 우리 나름대로의 시설을 만들겠다고 하는 욕심과 노력을 하고 있습니다.

● 진옥경 위원

그런 부분에서의 어느 정도 학생활동 공간확보가 될 수 있을지 말씀을 좀 해주실수 있을까요? 전체 Bio교육문화회관이 몇 층 정도이고 그럴 때 학생공간 확보가 어느 정도나 될지요?

● 예산담당 음영호

저희들이 부지확보하고 있는 7,000평이나 건평 전부들이 학생들이나 시민들이 사용하는 시설이라고 저희들은 판단을 하고 있고요. 더 세부적인 구체적인 내용은 아까 말씀드린 대로 설계하는 과정에서 더 논의가 되어야 될 걸로 알고 있습니다.

다.

● 진옥경 위원

설계비가 올라왔기 때문에 제가 지금 말씀드리는 겁니다.

그럴 때 지금 저는 교육문화회관 쪽은 새로운 곳이고 여러 가지 조경이라든지 충분히 고려된 그래서 가고 싶은 장소가 될 것 같은데요.

이에 비해서 학생회관증축 이 부분은 주차장 시설도 사실은 부족한 그런 좁은 공간입니다.

그리고 거기에 있는 예정되어 있는 자료관이라든지 효도관이라든지 안전체험관이라든지 이런 것들은 굉장히 어떤 면에서는 연세드신 분들이 좋아하는 그런 가치관을 어떻게 보면 교육하는 곳이라고 생각합니다.

그런데 거기 가고 싶은 생각이 들까요? 주변에 꽃과 나무들도 별로 없고 무심천이 물론 있긴 하지만 그 공간자체가 너무 협소하다는 생각이 듭니다.

그랬을 때 지금 학생회관을 과연 그쪽편에다가 그런 어떤 피상적인 가치관 효도라든지, 한글사랑관이라든지 이런 자료 같은 것들도 참 구하기가 어렵고 또 만들어놔야 이용이라든지 이런 것들은 한번이나 다들 둘러보면 다시 가고 싶지 않은 이용하지 않을 것만 같은 그런 장소에다가 이렇게 많은 돈을 들이는 것이 과연



효율적일까 그런 생각이 드는데 그런 생각은 안해보셨는지 한번 질의드리고 싶습니다.

● 교육국장 김전원

교육국장 김전원입니다. 제가 말씀을 드리겠습니다.

피상적으로 생각하면 장년들을 위한 그런 시설이 아니겠느냐 하는 말씀인데, 저희 1층에 설치하려고 하는 생활안전체험관 같은데는 지금 교통안전 이외에도 화재라든지 기타 안전과 관련된 사고가 많이 나거든요. 그런 것들을 일일이 체험할 수 있도록 해서 일상 생활에서 안전과 관련된 사고가 나지 않도록 예방하기 위한 그런 것이기 때문에 이런 것이 어른이 돼 가지기보다는 어릴 때부터 생활화가 되는 것이 좋을 것 같은 그런 생각이 듭니다. 분명히 도움이 될 것 같아요.

효관계도 어른이 어린이들에게 얘기한다는 것보다는 어린이들이 스스로 알아서 부모를 공경하고 존경하는 마음 그리고 모시는 마음이 생기도록 하는 것이기 때문에 어른들 그것보다는 어린이들을 위한 그런 시설이고, 교육자료관도 어른들의 향수에 젖게 하는 그런 것보다는 학생들이 우리의 성인 되어서도 물론 알게 될 일이지만 우리나라의 교육이 어떻게 변천이 되어 왔고 그리고 과거에 우리 같은 나이의 아이들은 어떻게 생활했을까 하는

그런 것들을 알고 그리고 앞으로 우리는 어떻게 해야 되겠다는 그런 각오를 갖게 하는 그런 자료관이기 때문에, 한글사랑관과 관련해서 또 이웃에 있는 박물관 이런 거와 관련해서는 교육적인 효과가 있을 걸로 클 것으로 기대하고 있습니다.

● 진옥경 위원

네. 알겠습니다.

저도 옹고이지신이라는 생각은 늘 하고 있지만 학생들의 어떤 요구랄까 이런 것들은 너무나 발랄하고 또 앞서 가거든요. 그러기 때문에 그런 것들을 하드웨어 그러니까 건물이라든지 뭐 시설이라든지 이런 것들로 잡아두려고 생각하신다면 그것은 크게 투자 이런 부분들에서 효과를 보실 수 없을 것 같습니다.

그렇기 때문에 거기에 어떤 내용을 담고 어떤 체험을 할 수 있는가를 그 소프트웨어를 개발하시는데 많은 시간을 들이셔야 될 거고, 그런 부분에서 어떤 시설 투자가 필요하다면 그런 것들도 이루어져야 된다고 저는 생각합니다.

● 교육국장 김전원

그것은 부과되는 사업으로 같이 포함될 것으로 이렇게 계획을 하고 있습니다.

그리고 조금 전에 말씀하신 교육문화관에서 다루지 않는 그런 부분이 이쪽에서 학생회관에서 다루어지기 때문에 중복은 되지 않을 걸로 이렇게 기대는 하고

있습니다.

● 진옥경 위원

중복이야 되지 않겠죠.

이런 사이버홍보관이라든지 이런 부분도 인력이 1명에서 3명으로 늘었네요. 그리고 자산취득비라든지 영상재료비라든지 한 2,000만원 정도 늘고 했는데, 저는 하여튼 이렇게 전시적이고 외형적으로 나타나는 것보다는 학교교실에서 수업혁신 하신다고 플랜카드 붙이셨지만 선생님과 학생들 사이에서 이루어지는 것이 가장 바람직한 무형의 어떤 성과라고 생각합니다.

그러기 때문에 그 부분을 어떻게 더 효율적으로 할 것인가 효과라든가 이런 것들도 죽어 있는 개념으로써는 절대로 마음을 움직일 수가 없다고 생각하거든요.

그러기 때문에 이런 것들을 더 개발하시는 쪽으로 예산편성 같은 것들을 하시는 것이 온당하다 생각하고, 물론 건물을 만들어 놓는 것은 하나의 업적이 될 수도 있습니다. 그렇지만 이것이 또 큰 부담으로 작용할 수도 있는 것이거든요. 이런 부분들을 좀더 유념해 주시고 좀 장기적인 계획 속에서 이런 타당성검사나 이런 것들을 좀더 신중하게 하셔서 하시는 것이 좋겠다는 생각이 듭니다. 이상입니다.

● 위원장 고규강

진옥경 위원님 수고하셨습니다.

고규강 위원입니다.

세 가지만 질의하겠습니다.

교육과학연구원 눈피해에 예비비로 지출됐는데 하자보수에 대한 것은 지금 어떻게 진행되는지 답변해 주십시오.

● 기획관리국장 전찬구

거기 하자용역비 1,500만원인가 계상되어 있는 것은 낙찰률이 89%이하인 건물을 지을 적에는 연2회간 하자검사를 하도록 되어 있습니다.

그런데 교육과학연구원이 아마 낙찰률이 79%가 됩니다. 그래서 연2회씩 하는 하자검사용역비 1,500만원이 계상되어 있는 거구요.

지금 위원님께서 설해피해 물으신 것에 대해서 답변드리겠습니다.

그거 하자여부는 지금 전문기관에다가 의뢰를 해놓은 상태입니다. 그쪽에서 연기가 아마 5월초까지 연기를 해왔습니다. 검사기관에서 진행 중에 있다는 걸 보고 드리겠습니다.

● 위원장 고규강

예. 알았습니다.

지금 여러 가지 공사에 30억에 가까운 것, 13억 이런 거 다 좋습니다만 가장 중요한 것은 충청북도 30만 학생들에게 골고루 돌아갈 수 있는 수업의 극대화를 이루어는 게 인터넷속도라고 봅니다. 전용선.

작년도에 전용선속도를 2메가에서 5메가로 58학교가 늘었고 10메가 77학교 증설이 됐는데 내년도에는 어떤 계획을 가지고 계신지 답변해 주시기 바랍니다.

● **교육정보화과장 박상환**

교육정보화과장 박상환입니다.

저도 금년도에 지금 위원장님이 말씀하신 것 같이 전학교가 최소한 2메가 이상은 되어야 하는데 현재 6학급 이하만 516kbps 이렇게 하고 있습니다. 지금 발전 추세나 EBS 또 사교육비 경감에 따른 EBS 수능정취 이런 여러 가지 웹자료를 사용하는 걸 볼 때, 명년도에는 6학급 이하라 해도 2메가이상으로 증속을 해야 하고 그런 계획을 해서 말씀하신 대로 학교에서 불편없이 쓰도록 증속사업을 확실하게 추진하려고 하고 있습니다.

● **위원장 고규강**

내년까지 우선 사업으로 그런 걸 해 주십시오.

왜 그러냐 하면 30만 학생이 골고루 혜택이 돌아갈 수 있는 교육을 할 수 있는 이런 부분에 우선작업을 추진해 주시기 바랍니다.

● **교육정보화과장 박상환**

예. 잘 알겠습니다.

● **위원장 고규강**

또 한 가지 질문은 교육감님이 돌아다니시면서 많은 사람 앞에 약속을 하는 일

이 있습니다.

저도 축사를 하러 다니다보니까 운영위원서부터 거기에 모이신 분 학부모, 교직원 이런 분들에게 확실하게 약속을 한 사항은 관계관 여러분들이 지켜줬을 때 공교육에 대한 또는 공공기관에 대한 신뢰가 구축되는 건데 이런 것이 안되는 것이 있습니다. 기획관리국장님 어떻게 생각하십니까?

● **기획관리국장 전찬구**

글쎄 저희들은 다 반영을 하고 있다고 생각을 하는데 위원장님께서 그렇지 않다고 그러면 혹시라도 그런 부분이 있으면 다 반영을 할 수 있도록 노력을 하겠습니다.

● **위원장 고규강**

노력이 아니라 앞으로 그렇게 해 주십시오.

● **기획관리국장 전찬구**

예. 알겠습니다.

● **송대현 위원**

고규강 위원장님 하나 물을 게 있습니다.

● **위원장 고규강**

예. 말씀하시죠.

● **송대현 위원**

저도 그 이야기를 많이 들었어요. 약속을 실례를 들어서 외국어고등학교의 학생하고 학부모가 다 있는 자리에서 기숙사

를 지어 주신다고 약속을 공약을 했어요.

그래서 그게 안이루어진다 이거예요. 안이루어진다 그래서 아마 여러 가지 루트를 통해서 교육감님 면담요청도 사후처리 한 것으로 알고 있습니다.

물론 우리충북이 예산이 부족하니까 안이루어지는 걸로 압니다마는 안이루어질 때는 좀 기다리라든가 좀 연차적으로 계획을 하고 있다던가 이런 부분을 확실하게 해 주면 교육의 신뢰가 오지 않겠는가 참고로 말씀드립니다.

● 기획관리국장 전찬구

외고 기숙사 문제는 저도 교육감님한테 말씀을 들었습니다. 교육감님께서 학부모들도 그렇고 꼭 기숙사가 필요하다는 말씀이 계셨습니다.

● 송대현 위원

학생들 앞에서 약속을 하셨어요.

● 기획관리국장 전찬구

하여튼 연구를 해 봤는데 지금 당장은 어렵고 그래 가지고 제가 행정실장인가 만나 가지고 얘기도 한 적이 있습니다. 다시 한번 검토를 해보겠습니다.

● 위원장 고규강

예. 알았습니다.

● 이기수 위원

제가 질의드리겠습니다.

● 위원장 고규강

보충질문 있다가 드릴게요.

지금까지 제가 소위원장으로서 교육위원님들이 질의하시고 답변한 중에 종합적으로 세 가지만 말씀을 드리겠습니다.

교육위원님들한테 예산을 우리 교육위원회에 예산을 올릴 적에는 반드시 세부계획서를 한 두 번 얘기하는 것이 아닙니다. 세부계획서를 저희들에게 사전에 보여주세요 거기엔 대한 적합함과 타당성, 신뢰도 모든 것을 저희들이 판단을 해서 교육적으로 타당성이 있구나 그래야 쉽게 이게 위원회가 통과가 되고 할 텐데 저희가 질의응답도 별로 필요가 없을 겁니다. 그렇게 됐을 적에는 저희들이 모르는 사항 전부 모르는 사항 위에 예산만 통과해 주면 건물 짓고 차후로 이렇게 하겠다 이런 식의 앞으로의 예산이라든가 모든 것은 해 주지 말아 주시기 바랍니다. 양국장님 그렇게 하시겠죠.

그렇게 좀 반드시 해 주시고 지금 일선에서 리모델링이나 여러 가지 과학관이나 도서관이나 이런 시설을 많이 합니다. 일선의 교장선생님이나 실무담당자들이 단가보다 낮아서 제대로 된 그 금액에 대해서 모든 시설을 할 수가 없다는 겁니다. 시설과장님 그 단가에 대해서 학교의 모든 시설이 완벽하게 된다고 생각합니까?

● 시설과장 안세열

시설과장 안세열입니다.

지금 다른 기자제도 마찬가지로 시설

공사 자제도 마찬가지로이지만 특히 금년같은 경우에는 원년에서부터 건축자제 파동이 많기 때문에 상당히 설계하는 과정에서 어려움을 겪고 있습니다.

● 위원장 고규강

그래서 제가 작년, 제작년도에 교육국과 관리국이 있는데 교육국은 사업부고 관리국은 지원부라고 얘기했습니다.

사업부에서 모든 계획을 치밀하게 관리국에 넘어왔을 때 과연 그 시설이 타당성이 있느냐 또는 거기에 대한 예산이 맞느냐 이런 것은 관리국에서 하는 것이 아닙니까?

그걸 맞춰 가지고 저희들에게 올렸을 적에 모든 게 되는 건데 관리국이 따로 노는 건지 교육국이 따로 노는 건지 어디가 잘못되어 가지고 이렇게 저희들에게 이렇게 올라오고 일선에서 불평불만이 많은 건지 저는 그걸 잘 모르겠습니다.

저희들은 교육위원이기 때문에 앞으로는 그런 것을 치밀하게 해서 가지고 교육국에서 올렸다고 해서 모든 계획이나 계획서가 치밀하지 않으면 시정을 다시 해 가지고 거기에 맞게 일선으로 이렇게 하달이 됐을 적에 완벽한 시설과 교육에 있어서 불편함이 없는데, 이런 것이 안이루어지니까 일선 교육행정을 지원하고 조장해야 할 교육행정이 제대로 돌아가지 않는 거냐 하는 생각이 들어서 말씀을

드립니다.

더 질문하실 말씀이 있으신 위원님께서선 질문하여 주시기 바랍니다.

● 성영용 위원

성영용 교육위원입니다.

● 위원장 고규강

예. 성위원님 질문하여 주시기 바랍니다.

● 성영용 위원

아까 HACCP에 관해서 보충질문을 드리 고자합니다.

구입관계에 있어서 구입방법은 어떻게 되죠. 우리 청에서 통제를 합니까? 아니면 학교장이 직접 구입할 수 있습니까?

● 학교보건·급식담당 함정기

학교급식담당 함정기입니다.

지금 말씀하신 바와 같이 저희들이 필요한 예산을 지역교육청별로 효율적으로 배분을 해 주면 학교도 학교회계에 편성할 수 있도록 이렇게 예산이 배부가 됩니다. 그러면 학교장이 필요에 의해 가지고 꼭 필요한 기구를 학교에서 꼭 필요한 기구를 살수 있도록 저희들은 그렇게 지도하고 있습니다.

● 성영용 위원

그러면 학교재원이 형편이 되면 좀더 좋은 물품을 사도 관계가 없는 거죠.

● 학교보건·급식담당 함정기

예. 그렇죠.

추가해 가지고 학교회계에서 추가를 할 수도 있고.....

● **성영용 위원**

그 관계를 일선학교에서는 경직되게 그걸 받아들이고 있어요. 그 재량을 한번 공문으로 내려주십시오.

● **학교보건·급식담당 함정기**

예. 잘 알겠습니다.

● **성영용 위원**

그리고 또 하나는 총무과에서 직무능력 향상연수해서 국외여비가 있는데 금액은 1인당 많지는 않습니다. 60만원인데 200명으로 산정되어 있는데 200명으로 된 대상이 누군가 알고 싶습니다.

● **총무과장 안용균**

총무과장 안용균입니다.

아까 김남훈 위원님께서 질문하셔서 답변을 드렸습니다마는 지금 저희 본청 직원이 한 283명, 지역교육청에 근무하는 직원들이 360명해서 한 640명됩니다. 그리고 그 외 일선학교의 교직원 합치면 1만 6,000명됩니다.

근데 사실상 지금까지 교직원들 고생했지만 한번도 가본 적이 없었습니다. 물론 해외연수 가는 교직원들도 있습니다마는 극소수에 불과해서 요번에 사기진작차원에서 전체 한 200명정도를 선발해서 백두산하고 금강산을 한 3일정도 다녀오도록 이렇게 할 계획으로 있습니다.

● **성영용 위원**

알겠습니다. 이상입니다.

● **위원장 고규강**

이기수 위원님.

● **이기수 위원**

장시간 동안 질의해 갖고서 간단히 말씀드리겠습니다.

지금 학교의 시설투자가 편중되어 있다 이런 얘기들 위원님들 많이 말씀하셨는데, 사실 다목적교실 짓는 것이 결국은 국회의원들이 교육부가서 따오거나 하면 그 다음 우리가 예산편성 해 주고 이렇게 하고 이게 거의 교육위원회가 1대서부터 지금에 오기까지 상당히 논란이 됐습니다.

그래서 사실 투자문제는 우는 애 젖 주는 형식으로 되어서는 안되겠습니다. 결국은 뭐냐하면 학교에 대한 내구연한이나 형평성을 아주 면밀히 검토해 갖고서 이 학교가 들어온다면 교육감님이 어떻게 약속했다고 해도 안되는 건 안되는 얘기로 봐야 돼요. 그런 것도 말이요. 교육감님의 머릿속에 전체의 학교 400몇 개의 시설에 대한 것을 다 알고 있는 얘기는 아니니까 면밀히 검토해서 어느 누가 얘기 하더라도 원칙은 위배되어서는 안됩니다.

그래 갖고 정확히 검토해 갖고서 거기에 대해서 이것은 정말 해줘야 할 학교나 아니냐를 해 갖고서 고루게 예산이 배분

될 수 있게끔 그렇게 해야 될 것 같습니다. 거기에 대한 제 의견을 말씀드렸습니다.

● 위원장 고규강

예. 더 이상 질의가 없으므로.....

● 진옥경 위원

저, 추가질의.....

● 간사 김남훈

지금 저기 이걸로 소위원회를 마칠 겁니까? 오후에 또 진행하실 겁니까?

● 위원장 고규강

오후에 안하고 지금 한 다음에 정회하고 할거니까 말씀하세요.

● 간사 김남훈

아까 질문말씀을 드렸는데 답변이 없어서 말씀드렸는데 성 위원님께서 말씀하신 급식위생기구 거기에 대해서 말씀을 드리겠습니다.

제가 아까 개인적으로 말씀드려 보니까 본청에서 지역교육청에 배분한 위생기구하고 지금 현재 예산상에 나타난 그거하고 개수가 틀립니다.

거기에 대해서 말씀해 주시고 그리고 600만원자리로 한정하게 된 그 이유에 대해서 설명해 달라고 했는데 거기에 대한 요구사항설명서를 말씀드렸는데 거기에 대한 답변이 없습니다. 지금 여기서 말씀으로 답변해 주시기를 부탁드립니다.

● 학교보건·급식담당 함정기

학교급식담당 함정기입니다.

양해해 주신다면 제가 답변드리겠습니다.

시·군별로 지역교육청별로 예산배분이 틀린 것은 저희들은 초등학교 11개, 중학교 11개, 고등학교 11개 해서 33개를 편성했습니다.

도 자체적으로 그런데 지역교육청에서 자체예산이라든가 여유분 가지고 아마 추경에 또 올린 것으로 알고 있습니다. 저희들이 거기까지는 파악을 못했습니다.

● 간사 김남훈

영동교육청 같은데는 600만원자리도 300만원자리로 계상했던 말이에요. 본청에서 배부한 것하고 맞지가 않는데.....

● 학교보건·급식담당 함정기

예. 그건 자체적으로 올린 것 같습니다.

● 간사 김남훈

옥천교육청 같은데 4개씩이나 했는데 자체적으로.....

● 학교보건·급식담당 함정기

네, 네.

● 간사 김남훈

어떠한 물품을 지정해 놓고서 이 금액을 배부한 것은 아니죠?

● 학교보건·급식담당 함정기

아, 그건 아닙니다.

● 간사 김남훈

그 600만원 산출근거는 어디서 나왔습니까?

● 학교보건·급식담당 함정기

저희들이 작년도에 600만원씩 해 가지고 45학교를 지원해줬습니다. 작년도에 그래서 요번에도.....

● 간사 김남훈

제가 그 전에도 책·결산가지고서 이 금액에 대해서 제가 물건의 질에 대해서 말씀드린 적이 있습니다.

물론 본청에서는 예산청에서는 예산이 수반되기 때문에 아주 좋은 것만을 고집할 수 없는 것으로 알고 있어요.

그런데 이렇게 예산에서 어떤 목표치만 개수만 확보하려다 보면 일선에서 그것이 무용지물이 되는 수가 있어요.

그래서 지금 현재 이 600만원짜리 고집해놨을 적에는 제가 알기에는 앞으로 1년 후에는 뒤떨어지는 물품이 될 거라구 사용하지 못하는 물품이 나올 수가 있습니다.

그러니까 정말로 일선에서 다만 한5,6년이라도 쓸 수 있는 그러한 우수한 물품 갖다가 구입해서 쓸 수 있는 그러한 예산을 갖다가 2대 줄 거 1대만 주면 되는 것이고, 그리고 자체적으로 구입하면 되는 거니까 그런 쪽으로 예산을 편성해 주셨으면 합니다.

● 학교보건·급식담당 함정기

예. 잘 알았습니다.

● 진옥경 위원

추가질의 드리겠습니다.

● 위원장 고규강

예. 말씀하세요.

● 진옥경 위원

신축건물할 때 유해환경물질이 나오는 자재들에 대해서 언론보도가 연초부터 계속 나오고 있는데요. 도교육청은 거기에 대해서 어떤 대책을 가지고 계신지 답변해 주시기 바랍니다.

● 기획관리국장 전찬구

저희들이 지금 새로 짓는 건물에 대해서 설계승인을 해줄 적에는 아토피성 피부병인가 그런 것 등등을 감안해서 물품을 쓸 때 꼭 환경인증마크가 들어 있는 제품을 쓰도록 해라 이렇게 조건을 붙여서 내보냅니다.

● 진옥경 위원

마감재요?

● 기획관리국장 전찬구

근데 비품을 구입할 적에는.....

● 진옥경 위원

그러니 이제 새로 신축할 때 말씀입니다. 뭐 포르말린이 나온다는지 아니면 이렇게 이산화탄소가 나온다 이런 부분들에 대해서 지금 현황파악을 어떻게 하고 계십니까?

● 시설과장 안세열



시설과장 안세열입니다.

지금 새집증후군이나 새학교증후군이라고 해서 많이 거론되고 있는데 그 부분이 대부분 보면 골조할 때도 물론 시멘트나 이런 부분에서 문제가 있습니다.

그렇지만 우리가 생활하는 공간이 마감된 부분에서 생활하다 보니까 대부분 천장재나 바닥재, 벽, 기타가구 이렇게 있습니다. 그래서 벽에서는 대부분 페인트에서 나오는 물질이 많습니다. 그 다음에 천장재에서는 일반 재료는 크게 문제가 없지만 접착제가 들어가 있는 재료가 많이 있습니다. 재료를 만들기 위해서 그 접착제부분에서 나오는 부분 또 교실마루 바닥에다 한다면 고무로 된 제품이나 이런 것을 사용할 때 그런데에서 유해물질이 많이 나오고 있고 저희들도 그렇게 알고 있습니다.

그렇지만 그것이 어느정도 물질이 나온다 그 기준이 어떻게 되어 있다 하는 것은 아직까지 저희나라에 정립되어 있는 건 없는 것으로 알고 있습니다.

그래서 기준이 지금 정부에서도 중앙에서도 기준측정하고 이렇게 하는 걸로 알고 있고, 교육부에서도 서울시교육청에서 위탁을 줘 가지고 서울시교육청에서 연구를 지금하고 있습니다.

그래서 그 결과 나오면 나오는 대로 대응해서 할 것이고, 저희들 나름대로는 앞

으로 신축하는 건물에 대해서는 친환경페인트라든가 친환경자재를 쓸 수 있도록 이렇게 지도하고 저희들도 그렇게 하고 있습니다.

#### ● 진옥경 위원

가격의 차이가 많이 나거든요.

그래서 사실은 이것이 일반 아파트나 이런데는 보사부의 법의 적용이 되는데 학교는 지금 교육부 관할이라 법이 없어서 적용이 안된다고 하거든요. 그랬을 때 이런 법개정이 필요한 부분이라고 생각하는데요. 교육청관계자 지역교육청에서도 결국 아이들을 지금 하실 때 이런 부분에 대해서 연구를 하셔 가지고 중앙에 강력하게 요구하셔야 되는 것 아닙니까?

#### ● 시설과장 안세열

지금 교육부 자체에서도 연구단계에 들어가 있기 때문에 저희들도 같이 보조를 맞추어서 이렇게 추진하려고 합니다.

#### ● 진옥경 위원

예. 그럼 기다리고 있겠습니다.

그리고 실천위주 인성교육 강화라는 그런 차원에서 그런 흡연예방교육이 있는데 그러면 교육청단위에서는 지금 무슨 모두 전직원들이 금연하고 계십니까? 어떻게 이 부분에 대해서 어른들은 술선수범하고 계시는지요? 흡연실이 따로 있습니까?

#### ● 중등교육과장 연준

중등교육과장 연준입니다.

흡연실은 따로 없습니다, 학교에는.

(13시 37분 정회)

● 진옥경 위원

(14시 02분 속개)

그러면 피우시는 분들은 그냥 청사 내에서 흡연하십니까?

● 중등교육과장 연준

지금 밖으로 나가서는 흡연하는 걸로 알고 있습니다.

● 진옥경 위원

청사 내에서는 못하는 걸로 되어.....

● 중등교육과장 연준

건물내부에서는 못하게 되어 있습니다.

● 진옥경 위원

그럼 우리 교육위원회에도 그렇게 해야 되는 것 아닙니까?

● 위원장 고규강

그 말씀 여기서 하시지 마시고 사적으로 얘기를 해 주시고 지금 예산에 관련된 것만 얘기해 주세요.

● 진옥경 위원

예. 알겠습니다.

● 위원장 고규강

다음 질문없으십니까?

없으면 질의 및 답변을 종결하도록 하겠습니다.

이어서 본 추경예산안에 대한 계수조정을 하도록 하겠습니다.

원활한 계수조정을 위하여 잠시 정회하도록 하겠습니다.

정회를 선포합니다.

● 위원장 고규강

의석을 정돈하여 주시기 바랍니다.

회의속개를 선포합니다.

본 추경예산안의 계수조정에 대한 협의 결과 교육감이 제출한 예산안중 조정하기로 한 부분은 세입부분 중 구단천초 두항분교장 학교용지 매각대 1억 7,311만 5,000원, 구단천초 두항분교장 건물매각대 1억 6,187만 9,000원, 구단천초 두항분교장 학교지장물 및 수목매각대 1,810만원 총 3억 4,580만 4,000원을 삭감하고, 세출예산 중 예비비를 3억 4,580만 4,000원을 감액하여 세입·세출예산 각각 1조 1,287억 7,804만 2,000원으로 조정하고자 하는 것입니다.

이상 말씀드린 조정내용과 같이 본 추경예산안을 수정하여 의결하고자 하는데 이에 대하여 이의 없으십니까?

(“없습니다.” 하는 위원 있음)

이의가 없으므로 의사일정 제1항 2004년도제1회충청북도교육비특별회계세입·세출추가경정예산안은 위에서 말씀드린 바와 같이 하여 세입·세출예산 각각 1조 1,287억 7,804만 2,000원으로 의결되었음을 선포합니다.

그동안 소위원회 운영에 적극 협조하여 주시고 심도있게 예산안을 심사해 주신

[제166회-제2차 예·결산소위원회]

여러 위원님들께 감사의 말씀을 드리며, 관계관계도 감사의 말씀을 드립니다.  
또한 추경예산안편성에서부터 위원님들 이상으로 제2차 예산·결산소위원회 산  
질의에 성실히 답변에 임해 주신 집행청 회를 선포합니다. 감사합니다.

(14시 05분 산회)

0 출석위원 : 6명

위원장 고규강, 간사 김남훈,  
위 원 성영용, 송대현, 이기수, 진옥경.

0 출석공무원 : 10명

교육국장 김전원, 기획관리국장 전찬구, 초등교육과장 정무,  
중등교육과장 연준, 과학실업교육과장 김겸, 교육정보화과장 박상환,  
평생교육체육과장 김병연, 기획관리과장 백남권, 학교운영지원과장 조계환,  
시설과장 안세열.

※ 부 록

- ▶ 서면답변서(별첨 2)

제166회 충청북도교육위원회 임시회 예산·결산소위원회  
회의록을 위와 같이 작성하고 아래와 같이 연서함.

2004. 5. .

위원장

고규강



(별첨 1)

## 豫算·決算小委員會 議事日程(案)

第166回 忠淸北道教育委員會(臨時會)

日 時	附 議 案 件	備 考
'04. 4. 27. (화)  本회의 종료 후	[제1차 예산·결산소위원회]  1. 위원장 선출의 건 2. 간사 선출의 건 3. 의사일정 결정의 건	
'04. 4. 29. (목)  10:30	[제2차 예산·결산소위원회]  1. 2004년도 제1회 충청북도교육비특별회계 세입·세출 추가경정예산안	



(별첨 2)

# 서 면 답 변 서

1. (가칭) English Town 운영계획(송대헌 위원)

(가칭) English Town 운영 계획

2004. 4.

충청북도교육청

《중등교육과》



# 『 English Town 』 운영 계획

## 1. 목적 및 필요성

- 학생들의 영어 의사소통능력 신장과 국제 문화 이해
- 무분별한 해외유학 및 어학연수 등의 사교육 수요 흡수

## 2. 운영 방침

- 소집단 편성·운영으로 24시간 영어사용 중심의 체험 학습 유도
- 원어민과의 공동생활로 영어사용권 국가 문화 이해
- 다양한 프로그램 운영을 통한 다수 학생 참여 유도.
- English Town 내에서의 생활 및 대화는 모두 영어 사용.

## 3. 프로그램 세부 운영 계획

- 다양한 프로그램 운영
  - 초등학생 (6학년) : 매월2회 1박2일 지정
  - 중학생 (1학년) : 매월2회 2박3일 지정
  - 초·중학생 (영재반) : 매월 각1회 4박5일 지정
  - 휴가 중 영재반 : 방학 중 2주 지정(여름 : 초등학생, 겨울 : 중학생)
- 과정별 시간계획

내 용	1박2일 프로그램			2박3일 프로그램				총계
	1일차	2일차	소계	1일차	2일차	3일차	소계	
주간시수	4	4	8	4	7	4	15	23
야간시수	2	0	2	2	2	0	4	6
총 시수	6	4	10	6	9	4	19	29
원어민주간	2	3	5	2	4	2	8	13
교사 주간	2	1	3	2	3	2	7	10
원어민야간	1	0	1	1	1	0	2	3
교사 야간	1	0	1	1	1	0	2	3

내용	4박5일 프로그램					총계
	1일차	2일차	3일차	4일차	5일차	
주간시수	4	7	7	7	4	29
야간시수	2	2	2	2	0	8
총 시수	6	9	9	9	4	37
원어민주간	2	4	4	4	2	16
교사 주간	2	3	3	3	2	13
원어민야간	1	1	1	1	0	4
교사 야간	1	1	1	1	0	4

※ 교사 시간은 합반 가능.

○ 1회당 교육인원 : 150명

○ 학생선정

- 초등학교생 (6학년) : 학교별 또는 학급별 참여
- 중학생 (1학년) : 학교별 또는 학급별 참여
- 초·중학생 (영재반) : 지역별 참여
- 휴가 중 영재반 : 선발과정을 통한 참여

○ 운영요원 확보 계획

- 원어민 10명 : 현재는 13명이 근무 중이다. 2004년 2학기부터는 25명 확보 예정으로 원어민 확보 가능
- 교사 8명 : 중등과건교사 확보 예정.
- 전문직 1명 : 중등 영어과 전문직 확보 예정.

○ 교육비 : 교육청 부담(무료)

#### 4. 기대효과

- 원어민과 함께하는 프로그램을 통한 학생들의 영어 의사소통능력 및 국제문화 이해 증진
- 부분별한 해외유학 및 어학연수 등 학부모의 사교육비 경감

#### 5. 예상되는 문제점

○ 운영요원 확보:

- 원어민 : 최신식 원룸 제공을 통한 문화시설 대체
- 파견교사 : 벽지점수 제공을 통한 근무 부담 상쇄

○ 정규교육과정 결손 문제

- 재량활동, 특별활동(계발활동, 자치활동, 적응활동, 행사활동), 체험 학습 등을 활용한 프로그램 참여
- 양질의 프로그램을 통한 만족도 제고

## <전라남도교육청 영어교육센터 운영 개요>

### 1. 시설

- 가. 명칭 : 전라남도 외국어교육 프로그램 센터(JLP Center)
- 나. 위치 : 전라남도교육연수원 (전라남도 담양군 남면)
- 다. 규모 : 원어면 숙소 10실, 기숙사 20실 규모의 연수원

### 2. 원어면

- 가. 확보방법 : 캐나다의 교육청과 자매결연을 통한 원어면 확보
- 나. 보 수 : 1급 220만원, 2급 200만원, 3급 180만원
- 다. 강사 활용 : 전남도 전체 31명의 원어면을 확보하고, 교육기간 중에 8명씩 2주 단위로 입소하여 교육
- 라. 숙식 제공 : 평소에는 학교에 배치되어 숙소를 제공받고, 교육기간 중에는 연구원에서 숙식 제공

### 2. 학생교육

- 가. 교육대상 : 도서 농어촌 지역의 중학교 2학년
- 나. 교육횟수 : '03년도 학기중 6회 실시, '04년도 방학중 4회 실시
- 다. 교육기간 : 1주 4박5일 프로그램 운영
- 라. 교육인원 : 1회 40명 연간 160명
- 마. 숙소 현황 : 20실(2인 1실)
- 바. 교 육 비 : 무료
- 사. 운영요원 : 연구사 2명
- 야. 학생반응 : 대단히 호의적임.

※ 전라남도교육연수원 홈페이지에 배너 [www.jed.or.kr](http://www.jed.or.kr) 운영.

## <서울특별시교육청 방학 중 영어 체험 캠프>

### 1. 원어민

가. 확보방법 : 캐나다 켈거리 교육청과 자매결연을 통한 원어민 확보  
(Coordinator를 두고 했으나, 금년부터 교육청에 의뢰)

나. 보 수 : 300만원(4주 프로그램 운영)

다. 강사자격 : 방학 중에 실시하므로, 캐나다의 초등학교 교사를 초빙  
(2004년 12명 모집에 60명 응시)

### 2. 캠프개요

가. 운영기간 : 04.07.26 ~ 04.08.21.(4주간)

나. 운영장소 : 서울특별시교육청 학생교육원 대천임해수련원

다. 참가학생 : 200명

라. 원어민교사 : 12명(20명당 1인)

마. 한국인교사 : 40명(5명당 1인)

바. 학습집단 구성 : 학생20명, 지도교사 4명, 원어민 강사 1명으로 구성

사. 오전교육 : 학급을 두 그룹으로 나누어 교육활동 진행(기본회화)

아. 오후교육 : 5명1팀으로 교육활동 진행(팀별 활동시간)

자. 저녁활동 : 특별활동 담당교사와 함께하는 오픈수업

차. 주말활동 : 담임교사 및 원어민교사와 함께하는 자유 활동

카. 참가비 : 700,000원

타. 특징 : 특별한 시설없이 숙소 활용 및 야외활동으로 운영.

